Бүгү чурттарның пролетарийлери, каттыжыңар!

ШЫН

СЭКП Тыва обкомунуң, Тыва АССР-ниң Дээди Совединиң болгаш Министрлер Чөвүлелиниң органы

№ 253 (11751) | 1981 чылдың ноябрь 1, воскресенье | 1925 чылда үндезилеттинген | Өртээ 2 көп.

УЛУГ ОКТЯБРЬГА УТКУШТУР

КӨСКҮ ЧЕДИИШКИННЕР

Улуг Октябрьга уткуштур калбарган социалистиг чарышка киришкеш, республиканың «Водоканал» будурулге эргелелиниң коллективи улуг чедиишкинни чедип алган. Коммунал-хандырылга будурулгелериниң аразында үшкү кварталда тиилекчи болуп үнгеш, ол коллектив СЭКП обкомунуң, Тыва АССР-ниң Министрлер Чөвүлелиниң, профобл'өвүледиин болгаш ВЛКСМ обкомунуң Шилчир вымпели-биле шаңнаткан.

Олар Кызыл районнуң, Чаа Шагаан-Арыгның болгаш Бай-Хаактың чурттакчыларын ижер суг-биле хандырып турар. Чыл эгезинден бээр эргелел суг сайгарар планын 105,3 хуу күүсеткен. Онаалдага немей хереглекчилерге 250 мун кубометр сугну берген.

Бо чедиишкиннер аңаа кел-бээн. Насос станцияларын, агрегаттарны үзүктел чок ажыглап, септелге салбырының ажылын экижидин-ажылчыннар ортузунга социалистиг чарышты дээштиг организастап келгенинин түңнелинде ол бүгү чедип алдынган. Күш-ажылчы маргылдаада эргелелдин бүгү участоктары киржип турар. Олар чүгле бедик көргүзүглер чедип алыр дээш эвес, а электроэнергияны, чиг-этти, материаддарны каминарының талазы-биле хемчеглерни чорудуп турарлар. Сугнуң ботунезин чиигедип тургаш, пландан ажыр 170 мун рубль орулганы киирип алган.

Байырлал мурнунуң эңгчээнге эки түңнелдерни Кызыл хоорайның канализация участогунуң коллективи чедип алган. Ол коллектив ийи квартал улаштыр «Водоканал» эргелелинге социалистиг чарыштың тиилекчизи болуп келген. Мастер Г. И. Гордеев-бригадир Л. В. Толстиков, слесарь Л. П. Герасимов хөй чылдар иштинде мурнакчы ишчилерге санадың келгеннер. Олар канализация четкилерине болу бээр аварияларны чогуур үезинде эки шынарлыг, шалыпкын кылып билирлер.

«Водоканал» эргелелдин коллективи Улуг Октябрьның байырлалын төлептиг уткуур дээш чаа беш чылдың бирги чылында чонга ачы-дуза чедиреринин планын хүүсаз бетинде күүседир сорулганы салып турарлар.

В. МААДЫР-ООЛ.

ҮЛЕГЕРЛИГЛЕР

Он бирги беш чылдың баштайгы чылында эки көргүзүглерни «Тыва дагдүгү» комбинаттың септелге-механика цехиниң коллективи бедик темпилиг ажылдаашы чедип ап турар.

Септекчилер сентябрьның планын 112 хуу күүсеткеш, чедиишкинниг болган. Анаа слесарь-кайнакчы болгаш чөндүрүкчү Александр Егорович биле Гаскира Хадыевна Лимоновтар төлептиг үлүүн киргеннер. Ук цехке ол өг-бүле ийи чыл ажыг ажылдаан. Ол үеле оларның арга-дүржүлгазы бээн. Олар сентябрь айза 8000 рубль хемчээлдиг ажылларны кылыр тургаш, ону күүседип шыдаан.

Септелге-механика цехи Улуг Октябрьның 64 чыл ооңга уткуштур кодурлуушкүнүүр ажылдап турар.

* * *

Комбинатта энергия цехиниң коллективи октябрьның ийиги неделязының планын чедиишкинниг күүсеткен. 960 мун киловатт-шак электроэнергия ажылдап үндүрер планын 1076 мун киловат-шак чедирген. А оон 1,5 мун киловатт-шакты будурулгениң иштики хереглелинден камнап алган.

Бо хүннерде И. А. Пропин удуртқан № 1 эдлчет өскелерни мурнай берген. Коллектив бедик будурулгечи көргүзүглериг болгаш боттуң хереглелинге хөй электроэнергияны камнап алган.

Б. БАГЫТ-ООЛ.

Ажыглалга кирер объектиде

ХУУСАА УЗААН

Кызыл-Мажалыктың № 741 көжүн чоруур механизастаттыган колонназы бо чылын ажыглалга кирер ужурлуг 2909 дөрбелчин метр чурттарга бажыңнарындан ангыда арткан тудугларны ажыглалга киирериниң чыл планының графигин үзериниң кырында келген. Коллектив бо чылдың эрткен тос айларында 1,544 мун рубльдин шиңгээдип алган. Ооң иштинден бодунуң күжү-биле чүгле 90 мун рубльдүң ажылдарын кылгаш, планын 81 хуу күүсеткен. Оон аңгыда керээ ёзугаар кылыр ажылдарның тос айларда планы 82 хуу четкен. Ооң чылдагааны чүдел?

КМК-ның тудуп турары улуг объектилериниң бирээзи — «Барлык» совхозта 400 олуттуг Культура бажыңын партия райкомунуң бюрозунуң бадылааны график ёзугаар сентябрь айда-ла ажыглалга киирер ужурлуг турза-даа, ону чыл төнчүзүнге чедир бээн ажыглалга киирери билдинмес болуп артпышаан. Кызыл-Мажалык суурда 18 зал шитти чурттаар бажыңын, «Шекпээр» совхозтуң Биче-Тей салбырында комбайнар септээр бокстуң ажыглалга киирер хуусазын база эрткен. Мехколонналың начальниги Т. Сарыглар, партия организациязының секретары Н. Сапыяк, кол инженер С. Шестаков бо тудуглардың ажыглалга киирер хуусазының хожудан турарын тудуг материаддарының, ылангны кабельдиң, аар чүүк кодурер кранның, тудугжу кадрларның чедиишеэн дээш ишкаш хөй-ле чылдагааннар-биле тайылбырлап турар. Оларның аразында чөптүг чамдык чылдагааннар бар-даа болза, тудуг организациязының бодунуң буруузу-биле болган четпестер база кайы хөй. Чижээ, «Барлык» совхозта Культура бажыңының чылыдылга системазын кажан кабель келирин манавайн, ооң одалга системазын кылгаш, шеверлел ажылдарын шуудады берип болуп турган. Оон аңгыда тудугнуң даштыкы девискээрин аштап, арыглап, чаагайжыдылгазын шагда-ла эгелээр турбүже, бо ажылче чүгле чаа этелеп киргеп. Маңаа адак-ла дизе, 40 кижи ажылдаар турда, херек кырында 20 хире кижи ажылдап турар. Мехколоннаның бодунда ажылчыннар чедиишпес чүве болганда, совхоз ажылчыннарын бо ажылче хаара тударының аргаларын өөренип көөр болза эки. Сезонныг ажылдар колдуу адакталы бергенде совхозтан ук тудугга ажылдаар хостуг ажылчын күш тыпты бээри чайлаш чок. Оон аңгыда КМК-да тудуг ажылдарының шынары база кудуку деңнелчээшкининиң хөочуннары, улус ажыл-агыйының мурнакчылары, партия, совет, профэвилел, комсомол организацияларының ажылдакчылары, сураглыг кижилер бар.

СЭКП ТК-ның Чиңгине секретары, ССРЭ-ниң Дээди Совединиң Президиумунуң Даргазы эш Л. И. Брежневти баштадыр СЭКП ТК-ның Политбюрозун съездиниң хүндүлүг президиумунге улуг кодурлуушкүн-биле соңгаан.

«СЭКП-ниң XXVI съездизиниң шиитпирлеринге дүүштүр республиканың херээженнер чөвүлелдериниң сорулгаларының дугайында» айтырыгның талазы-биле илеткелди кылыры-биле республиканың херээженнер чөвүлелиниң даргазы Т. Ч. Норбуга сөс берген.

Херээженнериң съездизи кайгамчыктыг болуушкунүүн — СЭКП-ниң XXVI съездиниң чылында демдеглеттингенин-биле онзагай болуп, партияның съездизиниң шиитпирлери-биле холбашкан бүгүнгиниң политиктиг болган күш-ажылчы кодурлуушкүнүүнүң байдалынга эртип турарын аңаа демдеглээн.

СЭКП-ниң XXVI съездиниң шиитпирлерин күүсетпишаан, Совет Тыванның херээженнер партияның сагыш салышкынынга шудургу күш-ажылы, хөй-иниитчи болган политиктиг идепкейн-биле харыылап турарының хөй чижектерин илеткелчи болган чаагай-биле ажыглаар, ажылдың шынары болган бедик болган.

Райониуң харылзаа белдириниң шалыпчы коллективинге бедик күш-ажылчы чедиишкиннери, социалистиг чарышка тиилекчи болганы дээш СЭКП райкомунуң, район Совединиң күүсекчи комитединиң шилчилер кызыл тугун 200 рубль акша шаңналы-биле кадыы тывыскан.

А. -ОКСУР.

ШЫЛГАРААН

Каа-Хем районнуң үлетпүр бүдүрүлгелериниң, транспорт, харылзаа организацияларының аразында калбарган социалистиг чарышка үлээн каш күш-ажылчы коллективтер көскү чедиишкинниглиг болуп, күш-ажылчы маргылдаага шылгараан. Ылаңгыя эрткен айларның түңнели-биле алыр-га, районнуң харылзаа белдирии будурулге планын 101,1 хуу күүсеткен, күш-ажылдың бүдүрүкчүлүүн 101,6 хуу, бараан саарыгазын 104,9 хуу чедирип ап шыдаан. Эрткен чылдың бо үеэш-биле у дедиээрге, күш-ажылчы көргүзүглер, ажылдың шынары болган ажыктыг чоруу элээн бедик болган.

Районнуң харылзаа белдириниң шалыпчы коллективинге бедик күш-ажылчы чедиишкиннери, социалистиг чарышка тиилекчи болганы дээш СЭКП райкомунуң, район Совединиң күүсекчи комитединиң шилчилер кызыл тугун 200 рубль акша шаңналы-биле кадыы тывыскан.

А. -ОКСУР.

КЫШТАГЛАРДА...

«Улуг Октябрь» совхозтуң малчыннары ам колдуунда кыштагларында көжүн хонгулаи алган. Ужурунда болза, ынчан бүгү кажаа-хораа, бажың-балгат ыяк септеттинген, чылыглаттынган турар. Кыштаглаашкынга белеткелдиң шалыпчы айын СЭКП обкому чарлаан болгай. Ол шалыпчы ай үргүлүдеп турар. Бистиң совхозта одекыштаг септелгези ала-чайгаарлаашкынче шилчээн деп болур. Ону бадыткаары-биле мындыг фактыларны чижекке көргүзүп болур.

Сарголда Күжүгет Дээкоолдуң кыштаанда хөй кажаазының үүгле ханазын салгаш, ооң кырын дуглавайн, чадагай хевээр ара каалкан. Ооң кол чылдагааны—эргежок чугула материал чогунда.

— Ам хар чаап, кыштың соогу келир дей берди. Хойларны ам безин киирер дээрге, кыры дуглаглыг чаглак чок-тур. Коданда хөй декабрьде төрүүр. Кажаанын кырын дүрген дуглаттырын бээрин совхоз директизязындан кашдаа удаа дилединм. Ам-даа боттуг хемчег албаан—деп, хойжу хомудан чугаалап турар.

Оон аңгыда Сарголда кыштагларның кажаалларының шилдери буступ калгылаан. Ону шилдээр шиял чок боон турар. Белдир-Шат деп черде бир кыштаг бар. Аңаа амга чедир шуут септелге кылбаан, мал кыштадыр арга чок. Кажаанын өдээ доңнелген, ону ийи-үш чыл хире коптарбаан. Ол хире, белен эвес кыштагда бир кодан хойну чедирген.

Кышты ындыг байдалдыг уткуп болбас. Аңаа хамык чүвени баш удур белеткээр ужуралуг.

А. ХОМУШКУ.

Каа-Хем район.

АВТОМАТТЫГ «ВЕНЕРА-13» СТАНЦИЯ ПЛАНЕТАЛАР АРАЗЫНЫҢ ОРУУНДА

СЭТА-ның дыңнадыы

Октаргай делгемин-болгаш хүн системазын шинчилээриниң программазын ёзугаар 1981 чылдың октябрь 30-де планеталар аразының автоматтыг «Венера-13» станцияны Совет Эвилелинден салып үндүрген.

Станцияны салып үндүрген-кол сорулгазы — Венера планетаның эртем шинчилелдерин уламчылазары болур. Чер — Венера аразында орукка станция октаргай делгемикде рентген гамма-хералдер болгаш магниттиг шөлдерни, хүн хадын, космос хералдерни болгаш планеталар аразының плазмазын шинчилээр. Совет эртем аппаратуралары-биле чергелештир станцияда Франциянның болгаш Австрияның специалистериниң кылганы хереклелдер база бар.

«Венера-13» станцияны Черниң кылымал эдериичизиниң орбитазындан салып үндүрген. Баллистиктиг хемчээшкиннериниң медээлерин ёзугаар, траекториянның параметрлери санап каанынга чоок болуп турар. Ук станция Венераның чоок-кавызынга 1982 чылдың мартта чедер ужурлуг.

«Венера-13» станцияның борт системаларының болгаш эртем аппаратураларының ажылы эки.

ЧОГААДЫКЧЫ КӨДҮРЛҮҮШКҮН-БИЛЕ

(Тываның херээженнериниң IX съездизинден)

Кызылда хөгжүм-шии театрының улуг залын Тыванның херээженнериниң IX съездизиниң киржикчилери — республиканың херээжен ажыл-ишчилериниң төлептиг төлээлеичилери, чалаткан залчылар долдур олурупкан. Чыылганнарның аразында Тыванның алдарлыг уруглары, ССРЭ-ниң беш орденниериниң эдиленчизи, культураның алдарлыг ажылдакчызы Х. А. Тоиа-Анчымаа, республиканың алдарлыг малчыны, Октябрь Революциязы болгаш Күш-ажылдың Кызыл Тук орденниериң эдиленчизи Маадыр-ие Д. М. Биче-ооп, республиканың Дээди Совединиң Президиумунуң Даргазынга 16 чыл дургузунда ажылдап, республиканың херээженнер чөвүлелин хөй чылдарда баштаан хүндүлүг Б. Ш. Долчаңмаа ышнаш херээженнер шимчээшкининиң хөочуннары, улус ажыл-агыйының мурнакчылары, партия, совет, профэвилел, комсомол организацияларының ажылдакчылары, сураглыг кижилер бар.

СЭКП ТК-ның Чиңгине секретары, ССРЭ-ниң Дээди Совединиң Президиумунуң Даргазы эш Л. И. Брежневти баштадыр СЭКП ТК-ның Политбюрозун съездиниң хүндүлүг президиумунге улуг кодурлуушкүн-биле соңгаан.

«СЭКП-ниң XXVI съездизиниң шиитпирлеринге дүүштүр республиканың херээженнер чөвүлелдериниң сорулгаларының дугайында» айтырыгның талазы-биле илеткелди кылыры-биле республиканың херээженнер чөвүлелиниң даргазы Т. Ч. Норбуга сөс берген.

Херээженнериң съездизи кайгамчыктыг болуушкунүүн — СЭКП-ниң XXVI съездиниң чылында демдеглеттингенин-биле онзагай болуп, партияның съездизиниң шиитпирлери-биле холбашкан бүгүнгиниң политиктиг болган күш-ажылчы кодурлуушкүнүүнүң байдалынга эртип турарын аңаа демдеглээн.

СЭКП-ниң XXVI съездиниң шиитпирлерин күүсетпишаан, Совет Тыванның херээженнер партияның сагыш салышкынынга шудургу күш-ажылы, хөй-иниитчи болган политиктиг идепкейн-биле харыылап турарының хөй чижектерин илеткелчи болган чаагай-биле ажыглаар, ажылдың шынары болган бедик болган.

Амгы үеде республиканың улус ажыл-агыйында ажылдап турарларның 49,6 хуузу, партияның область организациязының хүрээлеңиниң 38 хуузу, чер-чер Советтериниң депутаттарының 47,5 хуузу херээженнер. Бистиң херээженнеривистиң иштинде Тыва АССР-ниң Дээди Совединиң 53, ССРЭ-ниң Дээди Совединиң—4 депутаттары бар.

Тываның экономиказын хөгжүдер дээш шалыпчы күш-ажылдың тугун бедик тутканнарның, 1981 чылдың опаалдаларын хуусаа бетинде күүседир дээш патриотчу шимчээшкиннериң эгелекчилери болганнарның иштинде чүс-чүс херээженнер бар. Олар коммунистиг тургузуушкунүүн чугула участоктарында эр кижилер-биле бир деңге ажылдап турааран.

Шынап-ла партияның планнарын боттандырар дээш харысалганы ханы медерел-биле турар, кайгамчык ажыл-ишчилер бисте хөй. Чижээ, В. И. Ленин аттыг «Тыва даг-дүгү» комбинаттың ажылчыны, СЭКП-ниң XXVI съездизиниң делегады У. Т. Монгуш — оларның бирээзи. Тываның аар үлетпүрүнүң баштайгызынга ол 18 чыл ажыг үеде ажылдап, нарын деринишкинериниң үзүктел чок эки ажылдаарын хандырып келген. Аныяктарның дагдыныкчызы болбушаан, машинистиң профессиязын шиңгээдип алырынга хөй аныяк ажылчыннарга дузалаан. А тудугжунуң профессиязы нарын болгаш чымыттыг. Бо ажылга Ленин орденниг эдилекчизин, Тыва АССР-ниң алдарлыг тудугжузу А. И. Ельпованың ачы-хавыязы үзүт. Бедик харыысалгалыг, төлептиг ол коммунист Кызыл хоорайның хөй тудугларының шеверлел ажылдарын эки шынарлыг кылырынга үлүүн киргеп. Коммунистер ону партияның XXV съездизиниң делегадынга соцгаан турган. М. В. Сафронова, Е. Г. Бизяева, Н. Б. Оюн ышкаш сураглыг бригадирлер безин ону «Бистиң дагдыныкчывыс, бистиң аваывыс» дижип чоргаарал-биле адап турарлар. Төлептиг дыштанылгажа үзе-даа, ол ада-ла орбас, тудуг черлеринге барып, аныяктарга дузалап, чаагай арга-сүмезин берип чоруур. Сураглыг кижилеривистиң бирээзи —Кызылда даарыныкчы Р. Л. Сумба ону беш чылдың планын дөрт чартык чылда күүсеткен, ам 1982 чылдың үлүүнде ажылдап турар. Мурнакчыларны шуутузуп адаары-даа, санаары-даа берге. Оларның дугайында чылыг сөстерни, эки күүшкининерни съездиге чугаалап турганнар.

Тывага улусчу эрге-чагырганың баштайгы үезинде-ле төрүттүнген херээженнер шимчээшкинин амгы үеде улам ыңай сайзыраңгайжаан, ажылдың арга-дүржүлгазы байын, херээженнериң хөй-ниитичия ролю көскүзү-биле белээн. Ам республикада хоорайларның, районнарның 18, будурулге, албан черлеринде, организацияларда 253 херээженнер чөвүлелдери ажылдап турар. Олар боттарының кол сорулгалары — социалистиг хүрээлелерни күүседиринче херээженнериң киржилгезин идепкейжидип, оларның күш-ажылының, амыдырал-чурттал-газының, дыштанылгазының байдалдарын экижидер, аныяк салгалды, херээженнерни коммунистиг бөлүк кижизидеринге партия организациязынга идепкейлиг дузалажып турарлар. Херээженнериң ажы-чаң кижизидилгели, амыдыралдың культуразын бедидери, чаагай национал чаңчылдарны хевээр артырары, чөнүүн чурттан турар черлериниң аайы-биле идей-кижизидилгелиг ажыл, не-чаштың кадыкшылын камгалаары болгаш өске-даа айтырыгларже съездиниң киржикчилери үлүг кичээнгейни салган.

Республиканың херээженнер чөвүлелдериниң аразында социалистиг чарышты калбартып турар. Оон негелдерилге дүүштүр кылып чоруткан ажылдың методтары солун, хөй талалыг. Олар чер-черде херээженнерге боттуг дузалыг чедирип, районнарның херээ-

(Уланчызы 3-ку арында).

ЧУРУКТА: съездиниң бөлүк киржикчилери чаңсар үезинде.

В. КАРА-САЛДЫҢ фотозу.

РСФСР-НИҢ ДЭЭДИ СОВЕДИН ЧЫЛДЫРАР ДУГАЙЫНДА РСФСР-НИҢ ДЭЭДИ СОВЕДИНИҢ ПРЕЗИДИУМУНУҢ ЧАРЛЫЫ

РСФСР-ниң Дээди Совединиң Президиумунуң **дөнтаадыры болза:**

Россияның Совет Федеративтиг Социалистиг Республиказының Дээди Совединиң очигу чыыжының дөртку сессиязын 1981 чылдың декабрь 1-де Москва хоорайга чыылдырар.

РСФСР-ниң Дээди Совединиң Президиумунуң Даргазы М. ЯСНОВ.
РСФСР-ниң Дээди Совединиң Президиумунуң Секретары Х. НЕШКОВ.

Москва, 1981 чылдың октябрь 30.

СЭКП-ниң XXVI съездизиниң шиитпирлерин—амыдыралга

БЫЖЫГ СӨС

Он бирги беш чылдың баштайгы чылының будурулге программазын коммунистер—партия съездизиниң делегаттары Улуг Октябрьның байырлалынга чедир күүседир деп быжыг сөзүн бергеннер. Ол сөстер ажыл-херектерден карышпаан: бедик хүлээлгелерни күүсеткенинин дугайында медээлер чер болгандан кирип турар.

«1981 чылдың опаалдаларын — ноябрь 7-ге чедир» деп патриотчу шимчээшкинниң эгелекчилери москвачыларның ады-сураа бүгү чуртта билдингир — Социалистиг Күш-ажылдың Маадырлары: артыкчы Валентина Погибелева, электровоз машинизи Виктор Соколов, тудугжу Анатолий Суровцев чыл планын бетил дээрге-ле 55 хуу мурнады күүседирин хүлээнгеннер. Съезд соодагы үеде олар болгаш оларның коллективтери чүүү кылганының дугайын, таварышкан бергелериниң дугайын база оларны канчаар ажыын эрткенин мурнакчы ажылчыннар СЭГА-ның корреспондентизинге чугаалаан.

В. ПОГИБЕЛЕВА — «Трехгорная мануфактура» комбинат: чыл опаалдазын шонъдала күүседиикеп мен. Беш чыл дургузунда ийи беш чылдың планын күүседип шыдазырымны билип алдым. Ажылымны өөредилге-биле чергелештир торулуп турар болганымда, ол чиик эвес болдур ийин — партияның Дээди школазында бот-өөредилгебиле өөренип турар мен. Хөй-хөй кижилер бааз мен ышкаш, ажылдап болгаш өөренип турар болгай.

Бергелерим ажыл эртпишаан, бурунгаарлаар аңаар. Чангыс чүгле мергежиилиг ооргалаттынмайн, курлавырларны тыптыпкын турар мен. Ажыл бүрүзүнге секунданы канчаар артыр камнап алырын, машиналарны эргин көөрүнүн графигин кыяырын, болдумнуң харылзаар зонамга ажылдазарының дүрген арга-ларын сайзырангайжыдып турар мен. Менде ам сес аргыг машинаны — 2810 эргинии бар. Ол кыяшаарыы кылдыр сагындырар. Шунту чүве кылдынган ышкаш кылдыр билдинер, ынчалза-даа чаа-чаа курлавырлар тыптып келир-дир.

В. СОКОЛОВ — Москва-Сортировочная локомотив денозу: амгы беш чылда мээң өөрткенин чүүктерлиг аар деңгелиг составтарны чангыс шугумга шууштур тургузуптар болза, үш чүс километр чыгам ыыдыр шейлу бээр. 1981 чылдың планын июльда доозупкаш, ооң соонда дыштанып чордум. Чыл бүрү-ле чыл опаалдазын күүседиикеш, ооң соонда дыштанып мен.

Москва чанында немец-фашистиг шериглерни чылча шапканының 40 чылынга тураскаадыр, декабрь бөөте бүлүр иишти хоорайның коммунистиг субботнигинин хүнүнүге киириштир үлүг-хуумну шагда-за ажылдап каапкаамен. Ол хүн хөй чүүлдер сагышка кирер болду: дайын чылдарында Уралга бичиң оолчуган станокка ажылдап, болганчок-ла 30 шактар дургузуида удувайн турдум, дайын соондагы катап тургузуушкүн үезин база ол хүн сактып турдум, ол үениң байдалы Леонид Ильич Брежневтиң сураггаан номунда тодаргай кирген. Бүгү-ле чүүлдерни ол ыраак чылдарныы-биле шүүштүрүп чоруур мен.

Дүрген маңнаар, аар деңгилиг составтарны башкарырынга өөредип турар кижилерим: эң-не харыысалгалыг черлерге барып турупар деп, соксала чокка чугаалап турар мен. Тергиин машинист болуп берген база бир өөреңкинин сөөлгү үеде кижизидип каапкымга өөрүүр мен.

А. СУРОВЦЕВ — бажың тудуунуң № 1 комбинады: съезд соодагы үеде мээң амыдыралымга хөй чүүлдер өскерилген. Хожудан турар бригадажө шилчээшин чугула чүүл болган. Мээң бригадам чыл опаалдазын боттандырып доозуптарга, чаа коллективти хүлээп алганым ол.

Хөй чылдарда кады ажылдап, төрелдежи берген өөрүдеп чарлыры берге чордүү. Хожудан турарларны ным башкарарыл дээрининг дугайында чугаа парткомга туруп келирге: чайгылыны чоккала — мен дээп мен. Комплектиг чаа бригада мурнакчыларның санынга кире бээр дээрзинге идегээр мен.

Специалистиң индирӊ

ОДАРНЫ АЖЫГЛААРЫН ЭКИЖИДЕР

Чайгаар бүткен чер одарларын чеп ажыглап тургаш, хой ажылыдан чиик карылгалыг дүктү болгаш ээттиг алырын он бирги беш чылдың Кол угланымшкынарында баш удур кергеи. Ол ыланғыя бистиң республикага бүрүүбиле хамаарыкыр. Тываның девискээри чайгаар бүткен одарбелчирлер-биле кончуг байлак. Ооң хемчээли 4 миллион гектар чедип турар. 1,5 миллион гектары мал одарынга ажыглап болур. Ындыг болганда, республиканың совхозтары экономиказының үндезини болуп турар хой ажылының ажыктыын бедидип, оон эвээш чарыгдалдыг элбек продукциияны ап болур арганыг.

Мал киштаглаашкынынга органнзастыг белеткенириниң шалыпчы айы ам үргүлчүлеп турар. Ажыл-агыйларның түскай эртемнигнери одек-кыштаг септелгезин организастаарыбиле чергелештир, малды кыш ажырарының кол курлавыры болур чер одарын чеп,ажыктыг ажыглаар дугаиын амдыгаалтаи эгелеп бодап кеерү эргежок чугула. Чүге дээрге, бо чылдың чайы кааң болган үжурунда, малдың бөдүүн чемнери хереглеттинериниден ыракта эвээш белетнеттинген болгай. Ол чорук чер одарын ажыглаарынче онза кичээнгейин салырын ногеп турар.

Чер одарларын ажыглап турарынга хамаарыштыр бар четпестерни айытса чогуур. Чылдың дөрт эзлчээнде: чазын, чайын, күзүн болгаш кыжын шээр мал чер одарын ажыглаар болганда, одарлар аразында сырый харылзаалыг турар. Арганыг-ла болза, сезон бүрүзүнде ажыглаар одарлар ажыг-аргы болур болза эки.

Аргы үеде бистс байдал ындыг эвес-тир. Чижээ, часкы болгаш чайгы одарларны шоолуг ажыглавайн, малды колдуунда-ла кышкы одарга тургузуп, от-сигеннің дазылын тура бастырып, одарының дүжүткүрүн кудуладып, харын-даа ажыгаалдан үндүрүп турары ховар эвес. Ындыг чоруктар район, ажыл-агый бүрүзүнде бар. Ыланғыя Кызыл, Улуг-Хем, Чөөн-Хемчик, Өвүр, Эрзин болгаш Барыын-Хемчик районнарының совхозтарында сезоннуг одарларны барымдаалавайн турары хараадаичыг. Чамдык совхозтарның малчыннары кыштатта октябрь айда кежүп хонуп алгаш, аңаа мырыай-дараазында чылдың июньга чедир, тодаргайларга сес ай дургузунда олурар-дыр. Хойнуң дүюу бичии, шиштегер болгаш, ооң чөрже базыышкыны дыка ханылап кирер, сигенниң дазылын одура базып каар. Ындыг болганда, чангыс одарга ол хире үр турарга, от-сиген үнер хамаан чок, узуткаттынып турбайн канчаар.

Чаңгыс хонаштан көпшейн үр олурарының хоралыын совхозтарның тускай эртемнигнери-даа, малчыннар-даа чедир билбейн турар. Азы: «Кежери берге, ынаа-хораа чедипшес, «От-сиген дөмей-ле үнүп кээр» дээр сыдаг-биле сезон үезинде олар солуп кежерии чылзыы турар. Одарны ёзулуг-ла ажыл-агыйжы, эзэи ёзу-биле ажыглаар дээр болза, шак ындыг чоруктарны чайладыр херек.

Шаанда хуу ажылдыг араттар чазын, чайын, күзүн болгаш кыжын хонар дөрт улуг хонаштыг турган. Оларны солуп кежер үелерлиг, ону барымдаалаары албан. Ам чүге ынчаар кылын болбазын? Ол чүгле болдунар эвес, харын одарны ажыглаарын эртемге үндезилеп чорудар херек.

Сезоннуг одарларны чеп ажыглап турар черлер чок деп база-ла болбас. Бо талазы-биле чамдык ажыктыг дүржулга Бай-Тайга районнуң ажыл-агыйларында мөөнгеттинген. Маңаа «Тээли» совхозтуң малчыннарының дүржулгазын ап корээликер. Ында малчыннар күзээр хонаштарлыг. Ол колдуунда-кара сугтуг, өргн одектер. Күзеглерде кыры дутгалыг бедүүн кажаалар бар. Аңаа мал декабрьга чедир турар. Ооң соок дүжүп келгенде ёзулуг кыштаанче кежер болгаш малдың солдаашкынын аңаа эрттирер. Чазын хонар черлерн база бар, ында бөдүүн немере-чагларты кыгаи, Одарны шак ынчаар, сезон барымдаалап солуп турарга, черниң от-сигени шоолуг таптай бастынмас, узуткаттынмас, дүжүткүрүү чылдың-на хевээр болур. Бо дүржулганы өске районнарның ажыл-агыйларынга база ажыглаар болза чогуур.

Күсү, часкы хонаштарга бедүүн немере-чагларты, кудукту кылыр. Аңаа улуг чарыгдал негеттинмес, ажыл-агый бүрүзүнге кылын болур. Чазаг болгаш күзег черлерни ажыглаары-биле чаш мал кииреп, кежүрүп ап чорудур чиик кажаларының төлевилелии чогаатса чогуур. Азыларынга, оргузунга адаглаштар, соргалар салгаш, ону полиэтилен азы брезент шывыг-биле-даа шып ап болгай, Күсү, часкы соок үелерде мал аңаа чаглактанып, чылыг туруп болур.

Бо кыш берге болур дээри үстүнде айыттынган болгай. Хар эрте-ле кылынадыр чаан турар апарган. Ынчангаш малды аргыспазы-биле кыштаг чоогунуң одарын ажыл-агыйларының тускай эртемнигнери малчыннар-биле кады кежип көргеш, кыжын мал кадарарынга шын таарыштыр хуваары эргежок чугула. Ону амдыгаалтан кылыр ужурлуг. Күскээр кыжын, улуг соок дүжүп, хар кылынаан келгенде одарладыр, төрүүр болгаш төрээн хой одарладыр черлерни түс-түс үскүлээр. Ангылаан участок бүрүүн малчын кижи каш хонук хуусаада мал кадарын ажыглаары база айытынган турза чогуур. Чамдык малчыннар малын кадарбас, аңаа-ла «чалаң» каар болгулаар. Ынчаар «от баштаң» хойлар каш хонукта-ла бүгү одарны шыырап каапгар. Ол чорук кончуг хорелыг. Бирээде, бүгү одарны шыырап, өдүн таптай базар. Ийиде, семис мал от баштап маңнаан, деридип, булараар болгаш ооң уламмыдан күжүн чидирип, арыгтар. Малды кадарчы чокка сула салыр чорукту черле болдурбас. Ынчангаш зоотехниктер, бригадирлер хонжуларының одар-ажыглап-турарын донтаамал хынап көөр хүлээлгелиг.

К. ИРГИТ,
республиканың Кодро ашыл-агый министерствозунуң хой ажылының кылдаашкын улуг-зоотехниги.

КАДАРАРДА ХОЮМ ЧАРАШ

ДҮККҮР-ЭЪТКИР УКСААЛАР

СОВЕТ МЕРИНОС. Бо эң-не хой санныг, чинге-нарын дүктүг уксаа. Ук уксааны тургузарынга бистиң чүртүвүста өстүрүп турар нарын дүктүг хөй-хөй хой уксаалары киришкен.

Ол уксааның хойлары дыка улуг болгаш дүгү хөй. Дүгүнүң шынары эки. Төлгүрү —төрүүр 100 хойга онаашгыр 115—135 хураган.

Бо уксааның коданнарының хөй нуруузуи эң-не продуктулуг уксаалар-биле эки-жидери негеттинип турар. Кыргын алыр дүгүнүң таазы-биле өске уксаалардан дүдак чок совет мериностарның эң эки коданнары Зимовников (Ростов область), Левокум (Ставрополь край), Элистин (Калмык АССР) күруксаа станцияларының девискээрлеринде туруп турар.

КРАСНОЯРСК УКСАА. Бо уксааны Красноярск крайның ажыл-агыйларынга мериностарны болгаш дээди салгалдың чангыс аай чартык-нарын углуг, чинге дүктүг хайнактарын прекос рамбулье болгаш асканий уксааларының кошкарлары-биле хайнакташтырын тургаш, тургускан. Уксааны 1963 чылда балыглаан.

Уксаада ийи хевирнин — учум болгаш хакас — хойлары Сибирьнің кадыг-дошкун бойдус байдалдарынга эки таарышкан.

Учум хевирнин хойларының мага-бодуу улуг-шыырак, дарагар нинти хевири-биле прекос уксааның хойлары-биле демейлежир. Төлгүрү — төрүүр 100 хойдан 125-130 хураган. Ол хевирнин хойларының эң эки коданнары Красноярск крайның «Учумский» уксаажылыга заводунда база «Ужурский» уксаажылыга станциязында туруп турар.

Хакас хевирнин хойлары арай бичежек, ынчалзажок дүккүрү хөлчок болгаш кежи хөлбергей. Хакас хевирнин хойларының эң эки уксаалыг коданнары Хакас автономнуг областың «Московский», «Аскизский» уксаажылыга совхозтарында болгаш «Коммунизмче өрүк» совхозтуң уксаажылыга фермазында мөөнгеттинген.

ЗАБАЙКАЛ УКСАА. Бо уксааны Чита областың совхозтарынга болгаш колхозтарында ол черниң бөдүүн дүктүг хойларын нарын дүктүг янзы-бүрү уксааларның (кавказ, рамбулье, прекос болгаш өске-даа) кошкарлары-биле хайнакташтырын тургаш, тургускан. Ук уксааны 1956 чылда бадылаан.

Ол уксааның хойлары дыка улуг, кежинин катташкаа өйтап, дүгү сырый болгаш дүгүнүң чингези 60-64-ку шынарныы. Ол хойлар Чөөн Сибирьнің чуга харлыг, ынчалза-даа хатты болгаш соок кыжының байдалдарынга бүдүн чыл дургузунда чёр одарынга турарынга эки таарышкан.

Забайкал уксааның хойларының эң эки коданнары Чита областың «Комсомолец», Карл Маркс аттыг уксаажылыга заводтарында болгаш «Красный великан» уксаажылыга совхозунда турар.

М. САННИКОВ.

ДАМБЫЙ-ООЛ БАДЫЕВИЧ ОНДАР (чурукта) совхозтуң хоочун малчыннарының бирээзи. Ол ам үжен ажыг чыл иштинде өшкү, сарлык кадарын, эки туңнелдерни чедип ап келген. Дуржулгалыг малчын бо кыштаглаашкынче база-ла эки белеткелдиг кирген.

Ниитининң малының баш санын өстүрериниге Чаңгыс-Шиви бригадазының өшкү кадарчызы **РАНСА ЛАМАЖАПОВНА** Түлүш (чурукта) база бодуунуң төлептиг үлүүн киирип чоруур. Ол кадарган малының баш санын чыл бүрүде онча-менди камгалап ап, дүк кыргызырының планын үргүлчү ажыр күүседип, мурнакчыларның одуруунда чоруп турар.

С.-Б. УЙНУКЭЙНИҢ чуралп чуруктары.

Билир силер бе?

МАЛ ХОНУКТА ЧЕЖЕ СУГ ИЖЕРИЛ?

Малдарны болгаш куштарны ижер шаа-биле суггарар херек. Ийит хүнде малдың сүт ижери көвүдээр. Малдарның хонукта сүтта хереглели мындыг болур:

Саар инекке	80 литр
Бүгага болгаш хунажынга	50 литр
6 ай чедир назылыг бызаага	20 литр
Улуг хойга	10 литр
Төрүүр болгаш аскыр хаванга	25 литр
Ол иминрер хаванга	60 литр
Семиртилгеде хаванга	15 литр
Дагаага	1 литр.

Сүтүүң температуразы чугула ужур-дузалыг болур. Холчок соок сүт малдың организимин хөлүн арттар соодуптар чадавас, бөөс малдар ооң ара салыптар. Изиг сүтну мал шоолуг ижиксевес, изиг сүт чем хууларар системаның ажылаарын баксыралыр. Эң-не ей-тап температура 12 градус чылыг болуру.

Бистиң республикага хой ажылын хөгжүдери-биле чергелештир дүккүр уксаалыг өшкү ажылын сайзырадырының перспективтиг планын ажылдап кылганы болгаш бо талазы-биле чамдык совхозтарны специализастааны билдингир. Оларның бирээзи — Чөөн-Хемчик районда «Сүт-Хөл» совхозтуң өшкүзүнүң саны ам 17 муң 857 баш четкен.

Ажыл-агыйның иштики тускайлаашкынын ёзулаар, өшкү коданнарын колдуунда Кызыл-Тайга болгаш Ишкин салбырларның Үстүү-Ишкин, Чаңгыс-Шиви бригадаларында тургускан. Хүлээнген ажыл-херээнге ак сеткилдиг, кызымаа-биле чыл бүрүде эки көргүзүглерни чедип ап турар надарчылар кайы-даа бригадада бар.

ДЕРТПЕН АЪТТЫ ЧАРЫЩТЫРГАН...

ОЧЕРК

МӉҢГИЛИГ-Тайганың кил-чең бажының кырындан күсмү хүн харап келгеш, ат-сураглыг Дөгээ даанче көргеш, байыр чедирип, хүдүмзүрээн чүве дег, өкпең-сарыг хереларни харам чокка куттуддур чажыпкан. Дүне чагган быскан хар хүн хереливге янзы-бүрү өң-биле чайнай бээрге, чер кырында өң-базын шуру-суузун чажып каан ышкаш апартан. Олче көөрге ана карак шокараннаар. «Кандыг кончуг чараш чоор!» деп, Төмүр-оол магадап боданган. Дээрниң аязы күзүңгү-ле.

Агаар арыг, шүүлеп.

Кыштаг бедик черде, Дөгээ кырында болгаш, кайы ыракта бараан кестүп турар. Иштин-Дөгээниң артында хараганныг ханы ойлар, чуруун каан чүве дег, мыя бо кестүп чыдар. Быскан харга ыйда от-сиген улам-на өңгүр, мырыңай сарыг-чайт апарган.

Долгандыр эргий иөрүп, сонуурган, кезек тургаш, Төмүр-оол кажаада хойларын ажыдыпкан. Күскү семис хойдар оттаан үнер хөөн чок хевирлиг, чамдыызы чыткылаар, өскелери тургулаар.

ТӨМҮР-ООЛ Дотпаанын хой кадарын эгелээн баштайгы эртени ол. Семис хойларының адаа аар болгаш от баштап маннашпас, оожум шөшүрүтүп чоруур. Шаттың оъду холчок чаагай үнгеп, кадар-от, сарыг сиген шуутла сүстүп чыдар. Агы, кантының чаагай чыды аймаан дег, думчукка кээп кагар. Чымчак салгын арынны суйбан турар. Чайын чиртиледир ырлажып турар хову пушкаштары ам шимээн чок бартан. Кырлаң кырындан харап көөрге, уткуштур үнүп орган дилги Төмүр-оолду көөрге тыртып каап, карак-кулак чок караш-ла дээн. Хондур сүксаан хойлар чаш хар-биле кады кадар-от үнгээш, чер албайн, бир оргулаашка донтаап турушкан.

Артыы-Дөгээниң дүңгегер бажы мыя бо чапында кестүп чыдар. Ооң артында Сесерлиг хем дыйлайып батканы, ынаар-ла Улуг-Хемче шуургун кире берген. Сесерлигнің ол чарыында хойжулар кыштагларының бараанын карара берген чыткылаар. Төмүр-оол бараан харап алээп олургаш, чалгаарай берген. Сураглыг ырыны боду чаартыы чогаадып аарак:

Дөртен аътты чарыштырган
Дөңгеликтиг Дөгээ баары.
Дөрт-ле чүзүн малдар турлаа
Төнмес оъттуг Дөгээ-ле даа
—дээш, хөрээн алгытканы, хөөмейни салыптарга, ана сыны эдип турган ышкаш, кыигырт дээш. Чанында чалым хаяга сытыт чангыланырга, оъттап чораан хойлар безин бажын көдүрүп келгеннер.

Алдан аътты чарыштырган
Ажык шөлдүг Дөгээ баары.
Алды чүзүн малдар оъттаар
Арбын оъттуг Дөгээ-ле даа.
Ынчалыг сытыт чалымга база катап чаңгыланы берген. Ындазында арай уяраачыг, кударанчыг-даа ыядыр салгындырган. Хойлары чаңгыс черде чаттынып оъттанышпаан.

БОДУМГА таарыжыр мергежизди шилип алган мөөн» деп, Төмүр-оол Дотпаа ынчаар бодап чораан. Ол тускай нурс дооскаш, чолаачыларр-даа, трактористээр-даа олургаш, чалгаарай берген. Ооң соонда чолаачылай берген. Аныяк кижиге таарыжыр ажыл ол болбайн аан. Ынчалзажок ол мергежилин ара каар ужурга таварыпкан.

Салчак Дотпаа ашакты мырыңай кара чажындан тура мал-биле кады өскен дизе көөрем чок. Ол Баян-Колга тургустунган «Малчын» колхозтуң баштайгы хүнүнден эгелээш-ле мал кадара берген. Сесерлиг девискээринге тургап шыдал-бызазы хиреливге дерт бичии ажыл-агый Өөктүң «Саян» совхозна наттыпкан соонда-даа, Салчак Дотпаа малчыннавышаан турган. Бир-ле катап Төмүр-оол Дотпаа малчын ачазының аалынга халдып чеде берген. Ашак оглувуң кайыын келгенин, эргенин шынзылгазын алган. «Саян» совхозна баштай трактористеп турган. Ооң соонда чолаачылай берген. Аныяк кижиге таарыжыр ажыл ол болбайн аан. Ынчалзажок ол мергежилин ара каар ужурга таварыпкан.

Салчак Дотпаа ашакты мырыңай кара чажындан тура мал-биле кады өскен дизе көөрем чок. Ол Баян-Колга тургустунган «Малчын» колхозтуң баштайгы хүнүнден эгелээш-ле мал кадара берген. Сесерлиг девискээринге тургап шыдал-бызазы хиреливге дерт бичии ажыл-агый Өөктүң «Саян» совхозна наттыпкан соонда-даа, Салчак Дотпаа малчыннавышаан турган. Бир-ле катап Төмүр-оол Дотпаа малчын ачазының аалынга халдып чеде берген. Ашак оглувуң кайыын келгенин,

канчаар ажылдап турарын сонуурган айтырыг олургаш, мынча дээн:

— Чолаачылаи-ла турар кижи-дир сен. Ол эки болбайн аан. Амгы үеде бистиң чуртувуста кандыг-даа ажыл хүндүткелдиг болгай. Ынчалзажок сеңээ бир чүве сүмеләәр бодаан кижи мен. Чедип келгенин бооп-тур харын...

Салчак Дотпаа ашак мнча дээш, чугаазын ара соксааш, оглу чүү дээр эвес дээш хевирлиг, ооң арынче көргеш, элээн ыыт чок олурган.

— Чүнү сүмеләәрин ол? — деп, оглу сонуургаш, ашактың чугааларын-даа мана-кайн, айтырган.

— Мал эдерген кижинин хырны тодуг чоруур дижир чүве — деп, Салчак Кежегеевич чугаазын уламчылаан. — Хой кадарын турар дуюмаң Борис бар болгай. Ооң ег-бүлезинин иштп аарын турар, мал кадарар арга чок улус шыкажыл. Кадарган хөөн өске кижиге хүлээдип берзин дээш, директинига баарга, ону солуур кижи тыптааннар-дыр. Мен бүгү назылымда малчыннаи келдим. Ам-даа даштын коданда хөйнүн малы турбушаан. Малчын кижинин ажы-төлү база малчын болурга, атка чаагай. Сеи ол Бористиң хөөн хүлээп алырыза кандыгыл деп сүмелеп орар кижи-дир мен.

Төмүр-оол дораан-на мынча дээн:

— Мен дээрге чолаачы кижи шыкажыл мен!

— А чолаачы кижи мал кадарбас боор бе? Ам харын хойжу улус механизатор мергежилди чедип алыр деп турар шыкажыл. Сеп аңаа чогум-на таарыжыр кижи-дир сеп. Механизатор-хойжу.

Ачазының сүмеәи шынаала чөптүг-дүр деп, Төмүр-оол билген. Ынчалзажок дораанна айгыра киире бербээн.

— Боданып көөр мен. Сээң сүмең чөптүг хире-дир — деп каап, чорүй барган.

ООҢ СООНДА конторага баргаш, «малчыннап көрзүме кандыгыл?» деп, совхоз директорунга болгаш ыол зоотехниже чугаалаарга, оларны мырыңай амырай берген.

— «Чыткан тева» аксыига кажмыыл киргеи» деп чүве бодур! Бисте кадарчы чок кандаа кодан бар. Күзелдиим-биле хойжу кыядыр хүлээп алыр мен — деп, ынчаи совхоз директору турган Пашенко чугаалаан.

Төмүр-оол Салчакович Дотпаа 1976 чылда ынчаар хойжулай берген. Төмүр-оол биле Диңзенмаа Дотпаалар баштайгы кызыын Дөгээниң Калбак-Халада кыштатта уткаан. Ол кыш оларга дыка берге болган. Чаа чылдың шагаалын уткуп, Төмүр-оол биле Диңзенмаа бажыңынга чылыдыр от салгаш, деп кыпсып алгаш олурганнар.

— Соок-даа дыңыды. Хойлар ооллан эгелээр, ол-ла бергс-дир — деп, Төмүр-оол бодаигаи аннын чугаалаан.

— Хойларывысты яйварлан эгелеп ооллаар дээш-не болгай—деп, Диңзенмаа аиаа улаштаап. — Ам дүне хайгаарап турбаажс хоржок ыйнаан.

— Ындыг харын. Ынчаш кажаа иштинге барын көөр бис.

Чаа чылды уткаш, ийилээ даштыгаа үнүп келген. Аяс дээрде сылдыстар чашкап тараа дег, чивеңнешкен турган. Соок чывар чаакты ажыңнадыр чылган турар. Хой кажаазының иштинче кире бергеннер. Хойларның тыныжы чылыы дээп. Бир-ле черде чаш хураган эткен ышкаш болган.

— Ойт, хой төрүшкен-дир, көрдүң бе!

— Шынап-ла чаш хураган эде-дир.

Баштай төрээн хойну хураганы-биле кады тускай үзүктээшке киирип алганнар. Ооң эгелээш-ле иодан хою дүн, хүн чок тө каап туруп бергеи. Совхоздан сакманчылар чедип келгеп, чаш хураганнарны ажаап, дорүктурарынга дузалашкан. Ынчалзажок арга-дүржулга чок аныяк улуска баштайгы ооллаашкын үлүг бергедээшкининг эрткеи. Элээп хураган хорамчалыг болган.

1976 ЧЫЛДА ийиги удаа ооллар 400 хойну кадарып кыштааннар. Төрүүр 100 хойга онаашгыр 91 хураган дорүктүрган. «Ол багай эвес көргүзүг-дүр» деп, совхозтуң удуртукчулары-даа, малчыннар-даа Төмүр-оол биле Диңзенмааны мактаан. Олар кежээ, кызымаан баштайгы чылында-ла көргүзе берген. Аныяк хойжулаар төрүүр 100 хойга онаашгыр ийиги чылында 95, үшкүзүүнде — 97, дөрткүзүүнде — 102, а 1980 чылда 107 болгаи он бирги беш чылдың баштайгы чылында 118 хураганы мендн дорүктүрган.

Төмүр-оол Салчаковичиниң хойжу стажы ындыг-ла үр эвес-даа болза, көргүзүү чыл бүрүде бедиш келген. Дүк планын үргүлчү ажыр күүседип турган. Бо эрткен чылдарда Төмүр-оол биле Диңзенмаа Дотпаалар хойну азыраи өстүрүпиниң арга-дүржулгазын чедип алган, ам «Саян» совхозтуң шыырак малчыннарыы ылдыыр санадыы турар.

БАЗА-ЛА Калбак-Халда кыштаа. База-ла башкы хар быскаинай чаанкап. Хөөн кадарын үндүрер дээш чаа-ла ажыдын турда, коданга бардыыыс. Коданның ыол ээзи Төмүр-оол Салчакович узуп эвес сыйныг, кижи ортузу чаа-ла чедип чоруур иазылыг хире, хүрең арыиныг, дозураш карактарлыг, чазык чаңныг эр болду. Ол бодунуң ажыл-ижии биске сонуургатты. Өдек-кыштаан боду бүрүнү-биле септеп алган. Мал чемнн база дүжүргеи. Хойларның семис-шыырак-даа ажжок.

— «Дөртеи аътты чарыштырган» деп ырыда киргеи Дөгээни эзлеп олурар мыядыг кижи мен — деп, малчын хөөрей-дир. — Оъду изиг, шээр малга таарыжыр чер-дир. Черле ынчаш кижи боду кежээ, кызымаи болза, малды хораттайн өстүрүп болур дээринге бо арамында бүзүредим. Онгу бөш чылда хойжулап эгеледим. Ону шору көргүзүглүг дооскаш, ам чаа бөш чылче киргеи мыядыг. Бо чылын түнелдим эң-не бедик болду. Өдек-кыштаамны мяк септээш, 10 тонна сигенни кескем, дүжүрүп алдым. Кезир чылын-даа хой бүрүзүнден хураган алыр сорулганы салдым. Сиген-ширбиниң эвээш болганда, кыш берге болур аппар. Ниитининң малын кыштап мендн ажырар дээш бүгү күштү салыр бис.

Коммунист Төмүр-оол биле коодээ Совет депутады Диңзенмаа Дотпаалардың ажылжаи үлегериг. Бажың-балгадыының иштининң арыг-силии апа ылаңнаар. Бажыныың печказын боттары эде ылгаан, хананы чүтайлап, шаланы будуп алган. Малчыннарның бай-ыыдалгыры каракка илдеи: Москвичилиг, телевизорлуг, радиоприемниктиг, хеп чүүр машиналыг. Бо ам-бүле чүтле мурнакчы малчын эвес, харын хой ажы-төлүү үлегерлиг өстүрүп, киижилээп турар. Дотпаалардың чеди уруглары шуптузу Сесерлиг школазында эки өөренип турар.

К. АРАКЧАА.

ЧУРУКТА: хойжу Т. С. Дотпаа.

В. ЧАМЗЫЯНЫҢ фотозу.

ЧОГААДЫКЧЫ КӨДҮРЛҮҮШКҮН-БИЛЕ

(Төнчүзү. Эгези 1-ги арында).

женнер човүлелдериниң удуртукчуларының илеткелдериниң, белүктер даргаларының отчёттарын дыңнап, семинарларны, мурнакчылар слёттарын, дружулга солчуушунгаларын, конференцияларны, диспуттарны, ужуражылганы, идей-кижизидилгелиг өске-даа ажылдарны организастап турар. Ажылга эки түңнелдерни Каа-Хем, Эрзин, Бай-Тайга районнарның херээженнер човүлелдери чедип алган. Улуг-Хем, Барлык-Хемчик, Кызыл, Тес-Хем районнарда ажыттыг хөй ажылдарны човүлелдер кылып турар. Кижизидилге ажылына агитквартираларның, херээженнер клубтарының ролю бедээн.

Чунар-бажың болган хеп чүүр комбинаттың ажылын Каа-Хем районнуң херээженнер човүлели өөренип кергеш чугаалашкан. Ажылда шынгы четпестерни илередип, ону чайладырынга практиктиг дузаны чедирген. Улуг-Хем районнуң херээженнер човүлели малчыннарның амыдыралын-чуртталгазының байдалын экижидер талазы-биле хемчеглерни ажылдап кылгаш, ону райкомнуң бюрозунуң болгаш райкүүскомнуң катышкан хуралынга бадыладыры-биле кирген. Ам ооң күүселдезин доктаамал хынап, малчыннарның амыдыралывың культуразын бедидеринің өске-даа чугула айтырыгларын киҥээнгейниң төвүнде тургускан.

Херээженнер ортузунга организакчы болгаш кижизидилге ажылын экижидер талазы-биле херээженнер човүлелдеринің ажылын республиканың херээженнер човүлели отчёттуг чеде удуртуп келген. «Малчыннарның амыдыралчуртталгазының байдалын экижидер талазы-биле Улуг-Хем районнуң херээженнер човүлелининң ажылының дугайында», «Республикада агитквартираларның ажылын улам экижидер дугайында», өске-даа айтырыгларны республиканың херээженнер човүлелининң хуралынга чугаалашкан. «Кызыл хоорайда уруглар албан черлериниң ажылының дугайында», «Республикада херээженнерниң кадыкшылын камгалаар эмнелге албан черлериниң ажылын экижидер дугайында», «Ниитилелге ажыктыг күш-ажылга херээженнерни киҥириштирер дугайында», өске-даа айтырыгларны херээженнер човүлелининң президиумунуң хуралынга сайгарган.

Херээженнериҥ, школазычыларның чогаадыкчы ажылдарының делегелгелерин, херээженнер спартакиадазын организастап эрттиргеп.

Республикада чамдык херээженнер човүлелдериниң ажылы СӨКП-ниң XXVI съездизинин негелделеринге ам-даа четпейн турарын съездиге демдеглээн. Планныг онаалдаларны күүседириңче херээженнерни эвилелдээр талазы-биле ажылда четпестер бар. Чамдык чедиишкиннер тураада, районнарның хөй пуруузу, Кызыл хоорай эртжен айларда социалистиг күзээлгелерин күүсетпээн. Үлетпүрде продукция бүдүреринің, күш-ажылдың бүдүрүкчүлүүн бедидеринің планнары күүсеттинмейн турар. 16 бүдүргүлге продукция бүдүреринің, 13 бүдүргүлге сайгарылганың планнарын боттандырбаан. Ол дээрге дүвүреңгир фактылар-дыр. Ажылда нол четпестериҥ бирээзи — күш-ажылды четпес организастаанны, ажыл шагы үзер чоруктуң бары, ажылчыннарның мертежилиин ам-даа чавыс болуп турары дээрэнн съездиге демдеглээн.

Совет Тывавың херээженнери партияның болгаш Совет чазактың иштики база даштыңы политиказын ээлп-биле К. А. Кечил-оол. Совхозта ажылдап турорларның чартыктан ажыг кезии херээженнер. Оларның хөй кезии совхозтуң тос айларында планның онаалдарны чедиишкиннинг күүсеткенинге үлүүн киргенин съездиге ол дыңнаткан, 1982 чылда бодунуң күзээнгени бир дугаар төрүүр аныяк хойлардан түс башка онаалтыр 100 хураганны алырын хойжу күзээнген.

Краснояркиниң недэ ажыл-агый институдунуң проректору, совет херээженнер комитединиң кежигүнү **В. И. Свадченко** Тывавың херээженнер съездизинин киржикчилеринге байыр чедирип, түвө чугаалаан, чер кырынга тайбың, урутларның ажас-нежин дээш демиселге Сибирьнин херээженнериниң киҥириштирип турар улуг үлүүнүн, тайбыңның совет фондузунга салышкынының дугайын чугаалаан.

МАР-ның Убса-Нур болгаш Завхан аймактарындан келген делегацияларның өмүнээнинден Нингэрийн Балам болгаш Чойжилжавын Дэнсмаа олар съездиниң делегаттарынга ам-дуңма Моолдуң херээженнеринден изит байырны чедиргеннер. Ниити сорулгаларны база идеалдары чаңгыс аай совет херээженнер-биле, ооң иштинде Тывавың херээженнери-биле Моолдуң херээженнерни быжыг найырал, кады ажылдажылга холбаштырын турарын олар онаалан демдеглээн. Бо бүгү тайбың дээш демиселге оларның күжениишкиннерин улам сырый каттыштырын турар.

Съездиге СӨКП обкомунуң ийнги секретары **П. И. Кравченко** киржип, түвө чугаалаан, ол бирги беш чылдың онаалдаларын күүседириңге херээженнерниң төлептиг үлүүн партияның Тыва обкому бедии-биле үнелеп көрүп турарын демдеглээн. Кедээнин культуразын бедидер, не-херээженнер болгаш уруглар кижизидилгезинин, ниитилелге херээжен кижилерниң ролюн бедидер талазы-биле шинтирлеве чогуур чугула айтырыгларга ол доктааган.

Съездиге республиканың Дээди Соведининң Президиумунуң Даргазы **М. К. Мендуме**, Министрлер Човүлелиниң Даргазы **Ч.-Д. Б. Ондар**, СӨКП обкомунуң секретары **Д. К. Ооржак** олар база киришкен.

Съезд Тывавың бүгү херээженнерине кыйгырыгны хүлээп алган.

В. МААДЫР.

МАЛЧЫННАР ДУГУРУШКАННАР

Чөөн-Хемчик районда «Чыраа-Бажы» совхозтуң бүгү малчыннарының хуралы болуп эрткен. Хуралга малчыннарның алган социалистиг күзээлгелериниң күүселдезин чугаалашкан. Илеткелчи, совхозтуң нол зоотехниги Эрес-оол Куулар мал ажылында чамдык чедиишкиннерни түңнеп чугаалаан.

Совхоз күрүнеге эът, сүт, дүк садарының 9 айлар планнарын ажыр күүсеткен. Совхоз бүдүрүлгезинде мурнакчыларның саны көвүдеп турар. Сааҥчылар Марина Доңгак, Ошку-Саар Монгуш, хойжулар Чап-оол Монгуш, Тамара Монгуш, Шоюң-оол Соян, Дукар Ондар, Допуй-оол Достайган, Совай-оол Сарыглар олар шудургу ажылдаан, мурнакчыларның одуруунда киргеннер. Ол малчыннар боттары четчир хемчээлдиг мал чемин база белеткеп алганнар. Олар социалистиг чарыштың мурнакчылары болуп, шаңналманталды үргүлүү ап келгеннер.

Совхозтуң ирт кадарчылары Байыр-оол Куулар, Канчыкоол Куулар малдың чайгы ажаалдазын экижидип, оларын солуп кежүп тургаш, малдан немелде деңзи алырын чедип алганнар. Олар үшку кварталдың түңнелиниле база-ла мурнакчыларның одуруунче киргеш, 150-150 рубльдиң акша шаңналын чаалап алганнар.

Боттарының сула ажылы, чалгаа чоруу-биле алган социалистиг күзээлгелерин чедир күүсетпээн, 100 хойдан хураган алырының планын ыракта кудулатканнарны малчыннар боттарының хуралынга шыңгыы шүүмүлээннер. Хавва Саая 100 хойдан 54, Экер-оол Монгуш 48, Константин Ооржак 35, Ойкаты Куулар 54, Сарбаа Куулар 44 хураган алган. Ол малчыннарның коланнарындан малдың өлүп хораар чоруу база хөй болган.

Моон соңгаар мал ажылынга төлептиг киҥээлерни шилип ап, аныяктарны мал ажылынче хаара тудуп, малчыннар ортузунга социалистиг чарышты бедик деңнелге организастап тургаш, совхозтуң мал ажылынга бедик нөргүзүлгелерни чедип алырын малчыннар боттарының хуралынга дугурушканнар.

Ч. МОНГУШ.

Партийжи информациялар

БЮРОНУҢ ХҮН АЙТЫРЫЫ

Районда мал кыштаглаашкынынга белеткелдиң байдалын СӨКП-ниң Чөөн-Хемчик райкомунуң бюрозу чугаалашкан, ол ажыл «Большевик», «Тыва» совхозтарда эки чоруп турарын демдеглээн. Ылаңгыя малды кышкы азырапче организастыг шилчидер дугайында СӨКП обкомунуң бюрозунуң доктаалын «Большевик» совхозтуң ажыл-ишчилери амыдыралга боттандырып, комсомолчу-аныяктарның комплекстиг септелге бригадазын организасташ, мал кажааларын, чурттапкан бажыңнарын шынарлыг септеп, чылыглаан.

Ынчалза-даа чамдык ажылдагыйлар мал кыштаглаашкынынга белеткелдерни дыка оожум темпилиг чорудуп турарын райком бюрозу айткан. Чижээ, Карл Маркс аттыг совхозта кыштаглар септелгелери багай, мал чемнерин үзеп таарыштырар транспортёрну шын эвес монтаждап каанын илерээн. «Чыраа-Бажы» совхозта бызаа кажаазы үрелик. Хөй-хөй хойжуларның кыштаглары кышка белең эвес.

Ол бүгү болгаш өске-даа четпестерни ээ-не ыяска хуусаада чайладырын ажылагыйларның удуртукчуларынга, парткомнарга райкомнуң бюрозу дааскан. Малды кышкы ажаалда-азыралче организастыг шилчидерниң район штабы ажылдап турар.

ОТЧЁТ-СОҢГУЛДАЛЫГ ХУРАЛ

Өвүрде «Кызыл тук» совхозтуң коммунистериниң отчёттуг хуралы болуп эрткен. Аңаа ук ажыл-агыйның партия комитединиң ажылының дугайында отчёт илеткеди ооң секретары Эрес-оол Ондар кылган. Саглының ажылчилери СӨКП-ниң XXVI съездизининг шинтпирлерин амыдыралга боттандырбышаан, он бирги беш чылдың баштайгы чылында багай эвес ажылдаан. Күүрүнеге мал ажылының продуктуларын садарының планнары чедиишкинниг күүсеттинип турар. Ол болза чон ортузунда партийжи-организастыг болгаш политиктиг ажылдарның түңнели дээрзин коммунистерниң отчёттуг хуралы демдеглээн.

Совхоз бүдүрүлгезинде коммунистериң мурнакчы ролю бедээн. Хорумнуг-Ойнуң хойжу бригадазы коммунист Сундуй-оол Маздыр-ооллуң удуртулгазы-биле бо чылдың үшкү кварталдарында районга чарыштыг тиилекчизин болуп, СӨКП райкомунуң болгаш райкүүскомнуң шилчилер Кызыл тугун бижы-биле тудуп турар. Тос коммунист чүс хойга онаалтыр 85-тен 97 чедир хураганны камгалап алган.

Халыында хойжуларда, совхоз төвүнде база көдээ Советте партия белүктериниң эки ажылын отчёт хуралга демдеглээн.

Коммунистер партия комитединиң, эге организациялардың ажылында четпестерни база айтып, моон соңгаар практиктиг сорулгаларны тодаратканы докталды хүлээп алган.

Парткомнуң чаа составын хурал соңгаан болгаш ооң секретарынга Бичиң Монгуш соңгуткан.

ЧҮҮЛДҮГЗҮНҮП ДЕТКИП ТУРАР

Совет-соңгу-йемен чугаалажышкыннар, СӨКП ТК-ниң Чиңгине секретары, ССРЭ-ниң Дээди Соведининң Президиумунуң Даргазы Л. И. Брежневтиң болгаш ИАР-ның президентизи А. А. Салехтиң Кремльге чугаалары бүгү делегейде калбак үнелээшкинни болдурган. Совет даштыкы политиказың тайбыңга ханы ынакшылдың Л. И. Брежнев база дагын бадыткаан, тайбыңга ынак чурттарның болгаш улустарның идепкейлиг, чаңгыс аай күүлүг күш кылдыр каттышкан күжениишкиннери-биле улустарның эргелерин болгаш Чер кырынга тайбыңны камгалап ап болур, чаа дайын планнарын кылып турарларның дерзин бодалдарын черле үзе шаап болур деп бижыг бүзурелиг илергейлээн дээрзин даштыкы информация агентилделериниң, парлалганың, теле-радио компанияларның тайылбырларында демдеглеп турар.

Совет-соңгу-йемен чугаалажышкыннар— ИАР-ның масалыг информация чепсектериниң кол кичээнгейинде. Ол чугаалажышкыннар Чер кырынга, ооң иштинде Чоокку Чөөн чүкке тайбыңның болгаш чөптүг чоруктуң тинилегзи дээш чайгылыш чок демиселди чорудуп турар бүгү күштериҥ туруштарын бижыглаарынга идиг бээр деп, «Ас-Саура» солун мурнуку түүлүнге бижээн. Ол чугалажышкыннар ийи чурттуң — ССРЭ-ниң болгаш ИАР-ның— араазынга найыралдын, кады ажылдажылганың харылзаларын улам бижыглаарынга болгаш калбартырынга чаа чугула идиг бээр дээрзинге чигзинг чок.

ССРЭ-ниң болгаш ИАР-ның 50 ажыг чыл найыралының үндезинге улустарның хостуг болгаш хамаарышпас догуннаар ыдыктыг эргелерин, оларның бот-эргелерин шынгыы хүндүлээриниң ленинчи принциптери, кайы-даа талага ажыктыг кады ажылдажылганың принциптери болуп тұрар деп, ИАР-ның найысылы — Сананың радиозу онзалап демдеглээн. Эң аар-берге шылгалдаларның үелеринде Совет Эвилели ИАР-ның талазынга туруп келгенин йемен улус кажан-даа утпас.

ССРЭ-ниң планетага тайбыңны быжыглаарынче, Чоокку Чөөн чүк кризизин бүгү талалыг таарыштыр шинтпирлээрни чедип алырынче, ол кавыга чөптүг болгаш бижыг тайбыңны доктаадын тургузарынче угланган чайгылыш чок политиктиг шугуму Палестиниы Хостаарының Организациязын киришпиттр сонуургалдыг бүгү талаларың киржилгези-биле Чоокку Чөөн чүк дугайы делегей конференциязын чыылдырарының эргежок чугулазын онзалап демдеглээн Л. И. Брежневтиң чугаазында база дагын бадыткаттынган деп, Ливанның «Ан.-Нида» солуну бижээн.

Чоокку Чөөн чүкке бүгү талалыг болгаш чөптүг таарыштыр шинтпирлээшкинниң оруктарынга хамаарыштыр совет тайбың инвинативаның чугула ужур-дузалыын Иорданияның «Джордан таймс» солуну демдеглээн. Таарыштыр ыдыг шинтпирлээшкинниң чогу чүгле агрессорга болгаш араб делегейге тергинделче чүткүлдүг даштыкы монополияларга ажыктыг-дыр деп, ол солун бижээн.

Болгарияның «Работническо дело», Чехословакияның «Руде право», Франциянын «Юманите», АКШ-тың «Вашингтон пост» солуннары болгаш өске-даа чурттарның парлалга органнары база Л. И. Брежневтиң Кремльге шайлалга үеининде чугаазының допчуулалын парлап, боттарының тайылбырларын ол чугаага капсырлаштырын парлаан.

(СӨТА).

БӨМБҮРЗЕКТИҢ СУДАЛЫ

СӨТА болгаш ПМА: КЫСКА ДЫҢНАДЫГЛАР, ТАЙЫЛБЫРЛАР

ТАЙБЫҢ ДӘЭШ ДЕМИСЕЛДИҢ АВАНГАРДЫНДА

ПНОМПЕНЬ. (СӨТА). СӨКП-ниң XXVI съездизинге хүлээп алдынган 80 чылдарның Тайбың программазы, ядролуг дайынның аймылын үзуткаарынче угланган Совет Эвилелиниң тайбың саналдары — тайбың, демократия болгаш социал депшилге дээш демиселге ССРЭ-ниң шинтпирлиг кол рольдуунуң тодаргай бадыткаашкыны-дыр деп, «Кампучия» солун бижээн.

Индий-Кыдаттың аку-дунма үш чурттарында революциялың чедиишкиниг хөгжүлдезин социалистиг дем каттыштырылгазының чурттарының, хамыктың мурнунда Совет Эвилелиниң деткээнин социал депшилгениң, чаа амыдыралдың оруу-биле ол чурттарның шапкын хөгжүүрүнүң магадылалы болуп турар деп солуннуң мурнуку түүлүнде онзалап демдеглээн.

Кампучи улустуң чөптүг демиселин Совет Эвилелиниң чайгылыш чокка деткип турарын СӨКП ТК-ниң Чиңгине секретары, ССРЭ-ниң Дээди Соведининң Президиумунуң Даргазы Л. И. Брежневтиң болгаш Кампучияның Улустуң-Революстуг партиязының ТК-зының Чиңгине секретары, Кампучия Улус Республиканың Министрлер Човүлелиниң Даргазы Пен Совананың чоокта чаа Москвага ужуражышкыны база катап бадыткаан.

Кажан АКШ делегейге тергиндээрин орааладжып, ядролуг күүзүн улгаттырып, өске чурттарның девискээрлеринге шериг баазаларын эдере тургузуп, реаксыыг ёзу-чуруумнарны деткип, дайын аймылын күштелдирип турар амгы үеде делегейге тайбыныы камгалаарынче угланган ССРЭ-ниң могаг-пылаг чок күжениишкиннери онза чугула ужур-дузалыг болуп турар деп, солун бижээн. Дайынзырак антисоветизмге үндезилээш, АКШ-тың болгаш Кыдаттың сулчээни дыка аймылдыг болуп турар.

Аймыл чок чорукту бижыглаарынче, боо-чепсекти узуткаарынче, делегейниң улустарының араазынга кады ажылдажылганы калбартырынче угланган СӨКП-ниң болгаш Совет чазактың тайбыңга ынак даштыкы политиказын кампучи улустуң бүрүн деткип турарын солуннуң мурнуку түүлүнде демдеглээн.

УЛАМ КАЛБАРТЫР

ГАВАНА. (СӨТА-ның корр.). Социалистиг чурттарның национал фронтуларының болган массалыг хөй-ниити организацияларының дөртку конференциязы Гавананың Конгресстер ордузунга болуп эрткен. СӨКП-ниң XXVI съездизининг хүлээп алганы 80 чылдарның Тайбың программазын идепкейлии-биле бүрүн деткип турарын конференцияның делегаттары медеглээн.

Совет Эвилелиниң болгаш социалистиг өске-даа чурттарның чайгылыш чокка чорудуп турары тайбыңның ленинчи политиказын шуулганның киржикчилери бедии-биле үнелээн болгаш АКШ-тың база оон НАТО талазы-ныле эвилелиниң өөскүткени чепсегленишкиннерни эдере бүдүрүп турарын ыяшкыстырбазынга тайбың политиказының шинтпирлиг ужур-дузазын онзалап демдеглаан.

Азияның, Африканың болган Латин Американың бүрүн хосталыышкын дээш демисеғинн турар улустарны-биле эпсеткил каттыштырылгазының дугайында аку-дунма социалистиг чурттарның делегелгелери медеглээн. Никарагуада болгаш Гренадала революциялларга олар изиг байыр чедирген болгаш Сальвадорнуң улузунуң чөптүг демисели-биле эпсеткил каттыштырылгазын илергейлээн.

Конференцияга киржири-биле келген Никарагуаның, Эфиопияның, Бенининг, Мозамбиктиң, Лаостуң, Кампучияның болгаш Афганистанның төлөэлекчилеринге делегаттар изиг байыр чедирген.

Ажыл дуржулгазының солчулгазы конференцияга калбаа-биле болган. Аку-дунма чурттарның кады ажылдажылгазын улам-на калбартырының аргаларын шуулганның киржикчилери дугуруушкан.

Г. ПЕТРОВ.

ПРОФТӨПТҮҢ НЕГЕЛДЕЗИ

ПАНАМА. (СӨТА). Панамада АКШ-тың элчиин Эмблер Моссту дипломаттың бүрүн эргелериниг таарышпас үүлгедиишкиннери дээш чурттан үндүреин Панаманың ажылчы чоннарның национал профтөвү (НПТ) негээн. Америк элчин «Ротарио» клубка түвө чугаалап тургаш, Совет Эвилелиниге удур түүлдерни чүлчуруп, «Латин Америкаже коммунистиг шуулгушкунну болдурбазы-биле» олар чүнү кылыр ужурлуун панамажыларга кара турамында өөредип турганың НПТ-ниң ында пептереткен медеглелиниде айыткан.

Э. Мосстуң мыдыг чүлчуруушкуну дээрге, Панаманың иштики керектериниг каржы холгаарлаашкын болзурун ол документиде демдеглээн. Панама улус ооң кол дайзыным боон турарын эки билир —чогум-на Каттышкан Штаттар хөй-хөй ол чылдарның дургузунда Панаманың национал байлакшылын кам-хайыра чокка мөлчүп, анаа хамаарышпас базымчалаарының болгаш кыжаныышкынның политиказын чорудуп турар.

АКШ-тың элчиниҥ кара туразында медеглелин Панаманың культура ажылдакчылары база буруу шаңканнар. Бодунуң өңүктерин канчаар шилип алырын болгаш харыңдаа Панаманың девискээрин, деп Никарагуага, Кубага болган Совет Эвилелиниге удур паржы, хоп-мегечи халдаашкыннар кылырын панама улуска айтып бээрин кымгадаа чөптээревес деп оларның парлааны медеглелде демдеглээн.

АКШ-тың элчиниҥ бо шыкаш үүлгедиишкиниҥ Панаманың эң паржы реакциязының туружу-биле сырый холбаадлыг боон, панама чанактың хамаарышпас даштыкы политиказын сандарадырынче угланган документиде демдеглээн.

ДӨПЧҮ МЕДЭЭЛЕР

ЛОНДОН. Великобританияның чүс-чүс ажылчы чоннары хөрек кырында хүнүң-не чурттуп ажыл чок кижилериниң санынга немежии турөр. Оларның саны амгы үеде 3 млн. кижи чедип турар. Англияның эң улуг дээн «Британ эйрузйз» дээр ужар чүүл компаниязы 1.000 албан-хаакчыларны ажылдан үндүреринің дугайын чарлаан. Ол болза, компанияның баштаар черинің чүгле баштайгы ыяшдыг базымы-дыр. Ол дыка хөй массалыг үндүрүүшкүнүү планнаан болгаш ооң түңнелинде ниитизи-биле 9 муң хире кижи ажыл чок артар.

* * *

ДЕЛИ. Индияның электри станцияларының ниити күүзү 30 млн. киловатт ажа берген. Чурттуң энергетика министри Гани Хан Чоудхури Малда хоорайга түвө чугаалаан, ол дугайын дыңнаткан. Министриң чугаалаанынбиле алырга, амгы, алдыгы (1980—1985 чылдарда) беш чылда Индияга 20 млн. киловатт күүзүлүг энергетика объектилерни ажыглалга киирерин планнаан.

* * *

ВАШИНГТОН. АКШ-тың газаа экономиктаг көргүзүлерин тодарадырының чаа бергеш, журналистер мурнуңга түвө чугаалап тургаш, Л. Сондагия, «ССРЭ — Африка» деп конференция совет-африкан харылзааларың байдалын болгаш перспективаларын чугаалажыр, делегейниң амгы байдалын көөр, экономиктиг база социал хөгжүлдезиниң кол-нол айтырыгларының талазы-биле санал-оналл солчур арганы бергенин демдеглээн. Африка чурттары социал, экономиктиг, техниктиг болгаш культура талазы-биле Совет Эвилелиниң улут дуза-ламчының болган деткимчелеп бедии-биле үнелеп турарын ол база демдеглээн.

* * *

ТОКИО. Японияның эң улуг «Мицуи тоацу» деп химиктиг концерни бешки ажылчын бүрүзүн ажылдан үндүрөр дугайын чарлаан. Ол ыяшкан компаниязын ийи заводун газарын, арткан бүдүргүлге чедиринге ажыл төлевирин чаңгыс деңнелге тударын база планнап турар. «Мицуи тоацудан» үндүргеп 1.500 кижи чурттаажыл чоктарның санынга немежии кирер. Чүгле соңгуүе иштинде бээрн 20 муң ажыг химиктаг үлетпүр ажылчыларны оларның санынга немешкен.

(СӨТА).

АКЭЛ-ДИҢ ТУРУЖУ

НИКОСИЯ. (СӨТА). НАТОнуң милитаристиг белүктериниң деткимчези-биле АКШ-тың президентизи Рейганның чорудуп турар агрессчи политиказы бүгү кижи төрелгетенге каңчаар-даа аажок улуг айылдыг боон турар. Ол политиканың үндезинии күш туружу-биле өске улустарга бодуңун тура-соруун албадап болуруңуң аргазының дугайында бууран дүшкен империалистиг тезис боон турарын Кипрниң Күш-ажылчы улузуның дёпшилгелиг партиязының (АКЭЛ) ТК-зының пленумунга АКЭЛ-дин чиңгине секретары Э. Папаноанну медеглээн. Америк империализм «кызыгаарлаттынган» ядролуг дайынны чорудуп болур аргазының дугайында аймылдыг теорияны илдип үндүрген деп, ол уламчылап чугаалаан. Оон артык меге чорук турбас, чүге дээрге, ядролуг дайынны эгелээн соонда ооң чүгле чамдык хевирлерин ажыглаарыбиле кызыгаарлаттынып шыдавас апаар.

Ядролуг боо-чепсекти эдере бүдүреринге болгаш күш дегээр туруштуң политиказынга удур Совет Эвилели бистиң бөмбүрзектиң бүгү чурттарының болгаш улустарының амыдыралчы эргежыктарынга дүгжүп турар тайбың программазын, боо-чепсекти дүжүреринче, улустар аразының дүшкүүрлүг чорууп чавырылдырып, бүгү делегейге тайбының бижыглаарынче угланган тодаргай ходелиишкиннерни кылып турар.

Империалистиг бөлүктериниң боттандырып турары боо-чепсекти эдере бүдүрери-биле холбаштыр сагыш-сеткилдиң дүвүрээшкинин болдурар үндезиннер кирп улуста чедер болгаш артар-даа деп, АКЭЛдин чиңгине секретары чугаалаан. Кипр черде турар англи шериг баазаларын сеелгү үеде Каттышкан Штаттар чөөн талакы Чер ортузунуң далайынга болгаш Чоокку Чөөн чүкке агрессчи үүлгедиишкиннер кылырынга ажыглап турар апарганы билдингир. Ол дээрге Киприге шыңгыы аймылдыг түүл-дүр. Оон ужурундан ортулукта англи шериг баазаларын узуткаары болгаш ону долузу-биле дүжүрери кипр улустуң бодунуң бүдүн турар чоруу дээш демисели-биле дорт холбаалыг-дыр.

Делегейни «соок дайынның» тамызыче киир идер болгаш боо-чепсекти эдере бүдүреринче албадаар дээш АКШ-тың администрациязының кылып турар оралдамышкынары делегейниң демократтыг хөй-ниитизин дүвүредин турар.

Вашингтонуң милитаристиг планнарынга удур ажылчы чоннарның массалыг чыскаалдарын Австралияның тайбың комитеди организастап эрттиргеп.

ЧУРУКТА: Сидиейге болгаш антимилитаристиг чыскаал.

СӨТА-ның фотохрониказы.

Уран-шевер кылыглар делгелгези

ЧАРАЖЫН ААР!

Республиканың херээженнериниң тоску съездизинге тураскаатканы уран, шевер кылыглар делгелгезин съездиниң делегаттары болгаш найысылалдың чурттакчылары улуг сонуургал-биле көргеш. Делгелгеге республиканың барык район бүрүзү идепкейлиг киришкеш, боттарының уран, шеверлерин, сиилбикчилерин аңаа илереткен. Делгелге организастаан өрээлге кире берген кижи бүрүзү районнар аайы-биле адрестээш алып делгээн чүүлдерни магадап көрүп, ыңдыг чараш, уран ажылдарны холу-биле аргып, даарап, чазап сиилбээн алдын холдуг херээженнерге чоргааралы хайныгып кээр.

Экспонатгарның композициязының, национал сюжединиң байлак болганындаоларны делген салганындан, оон бедик уткалыындан делгелге көрүштүг, сонуурганчыг болган.

Национал хевирдерни хептерни амгы үеним байдалынга таарыштыр даарап кылганы эки болган олар экспонаттарның хөй кезии болган. Ылангыя Барыын-Хемчик районнуң «Шекпээр» совхозунда «Хаяа» агитквартирапың кылганы тыва ог македи көрүштүг, солун. Тес-Хем районнуң Самагалдай ортумак школазында башкы Нина Михайловна Чувашеваның аргып, каастап кылганы хевисти. Кызыл районнуң төвүнде № 3 уруглар садының кижизидикчи башкызы Валентина Сашкованың угулзалай аргаан аржыылын, Овур районундан Чучай Селеновна Адыгжының даарааны хөвеңнг тонуп. Кызыл хоорайның столоваялар, рестораннар трезинин ажылдакчыларының ногаа айманган кылган «Астра» чечээн канчап магадавас боор.

Аргаан даараан чүүлдерден анчыда, чонар-даштан чазап, сиилбээн суй-белектер херээженнериниң уран холдарының база бир онзагай шынарын хереченлеп турар.

Делгелгени жюри түнеп, үнелээш, бирги черни бир, ийиги черни ийи-ийи, үшкү черни база ийи-ийи районнарга тывыскан болгаш тиилекчилерге хүндүлел бижиктерни тывыскан: бирги черни Тес-Хем, ийигизин — Тожу, Барыын-Хемчик, үшкүзүн — Кызыл Бай-Тайга районнар эвлээн.

Ол ышкаш делгелгеге идепкейлиг киришкеннерден үжен ажыг кижиге шаңналдарны, өртектиг белектерни тывыскан.

В. САТ.

ЧУРУКТАРДА: делгелгени көрүкчүлерниң көрүп турары.

В. КАРА-САЛДЫҢ фотолары.

Ө. Ю. ШМИДТИҢ ЮБИЛЕЙИНГЕ

Совет Эвилелиниң Маадыры, академик Отто Юльевич Шмидт бодунуң үе-чергелеринде болгаш амгы салгалда шылгараңгай шинчиленчи, совет Төрээн чуртунуң патриоду, күүне болгаш хөй-ниити ажылданчы. Арктиканы шинчилээринге болгаш шиңгээдиринге улуг салыышкынны киирген эртемден боор арткан. Оон 90 харлаанынга тураскаатнан байырлыг кежээни Москваның эртемнер бажыңында чугаалаанналр. Поляр куржагларын, Памириниң бедиктерин шинчилээни, алгебра, геофизика талазы-биле онзагай шинчилелдер, Черниң тывылганының дугайында үреткелдиг бодалдар эртеменниң адын сураглыткан деп, чүве чугаалаанналр демделгээн.

СЭТА.

ВИШНЯЛЫГ САДТАР ЧЕЧЕКТЕЛИР

Орус черниң оргулаажында вишнялыг сад ам база катап өзүп эгелээн. Ол чараш каттың мурнунда таварышкан айылы ам чайлаттынган. Чурттуң дыка хөй районнарында үнүштерге салдарын халдаткан коккомикоз деп халдавырдыг аарыгны селекционерлер узуткааннар.

Ам күскү үнүш тарылгазының үезинде вишня олуртулгазы Орёлдуң черинден эгелээн. Агаар-бойдустуң берге чылдарында шыдамык үнүштериң чурту ол-ла болгай. Орёлдуң кат-чимис станциязының дүржүлга-бүдүрүлге ажыл-агыйы вишняның байлак дүжүдүн бо чылын чыып алган. А элээн каш чылдар мурнунда ону олуртурун болдунмас херек деп санаан турган чүве-дир. Шынап-ла аныяк ыяштарны олуртуп кааргала, ийи-үш чыл эрткенде кургап каар турган. А эрги ыяштардан өөделиг дүжүт алдынмас, колдуунда база кургаг болур.

Садтарның ол дайзының тиилээр күш чок ышкаш сагындырган. Совет болгаш дашгы эртемденнериниң күжениишкини база улуг-ла чедиишкин бербейн турган. Коккомикозка удур демиселдиң өске айыыл чок аргазы база херек апарган. Ол аарыг халдаан соонда вишняларның бүрүлери өкпеҥ кызыл апаар, ол дээрге халаптың диргелип келгени ол.

Ол аарыга удур вишняның баштайгы сортун селекционер эртемденнерден бир дугаарында кедээ ажыл-агый эртемнериниң доктору Аделина Фроловна Колесникова өстүргеп. Шипчилекчиге чедиишкин дораан келбээн, үр үениң дургузунда берге орукту эрткен. Делегейниң барык бүгү чүгүнден Ордов крайга шинчилээрибиле эккелген үнүштерни саналры берге.

Аделина Фроловна гибридизация дузазы-биле вишняның элээн каш сорттарын өстүрүп үндүрген, ам олар Орёлдуң садтарының каастакчылары апарганнар. Чүгле Орёлда эвес, баштайгы үнүштер Тургеневка база чечектелген. Бо чылын аңаа база бедик дүжүттү алган. Ол аарыгны шыдамык ажыл эртип турар өске сорттар — лесковка, орловчанка, студенческая оларда база бар.

Тарып олуртур он-оон муң материалдарны кара хөрзүнүг эвес зонаның тускайлаттынган ажыл-агыйларынче, РСФСР-ниң төп кара хөрзүнүг зоназынче чорудуп турар. Вишня чечектелген сад долу күжү-биле каяа-даа чечектели бээринге специалистер бүзүредилгер. Амгы үеде тарып олуртуп турар ыяштарывыс ол үенин келирин бадыткаан.

Ю. ЛИХОПЕК,
ЭТА-ның корр.

Орёл.

ТЕРЕКТЕР

Чечен чугаа

Ажыл шагы төнер чоокшулай бергенде, цех начальнигни ажылчыннарны чыып алган. Оон делгем кабинединге келген улус шупту олурупканда, Иван Иргитович чугаазын эгелээн:

— Бистиң коллективке будук-бүрү белеткээр талазы-биле план берген. Үжен тонаны кылыр улус-тур бис. Даарта эртен чеди шакта хоорайдан үнүптер бис. Бичежек балдылардан, улуг бижектерден ап алыңар.

Оон ол катап баргаш каш хүн ажылдаарын база тодарадыпкан. Бир неделя болгаш оларны өске ажылчыннар солуп алыр болгаш. Хурал-суглаа болурга, үргүлүү самал берген турар, чугаазы хөй, турамык Калчан-Кара Хаайлыгны бригадир кылып каан.

...Хоорайдан алдан ажыг километр ырап келгеш, машина он таламе эппкеп. Бичии болганда чаш теректер, талдар үнген сэйлыг ортулукка ол доктаай берген. Үр болбаанда, кара суг кыдыы черге бир карз, бир ак ийи майгын нөстүп келген. Келген улус кежээге чедир ажылдаар-дыр деп дугурушканнар.

Бөштай-ла майгыннар артында кезек чаш теректерлиг даярга барганнар. Хем кыдыы каастап турар терек, талдар салгынга бүрүлерин сылырадырып, чайгы хүнге дөгеленип, маажым турганнар.

Ажыл эгелээн. Айга чамдык кижилернииң «чес, холаазы» дораан көстү берген. Улустуң улуу, амыдыралдың аар, бергизии хөй чылдарда көрүп келген кижи болгаш Шыдыраа Сыгыр-ооловуч бир дес чаш теректерге чедип келгеш боданган: «Ам-даа чаш чүвелер-дир ийин. Кижи болза, авазының аа сүдүн ам-даа эммишаан хевээр аан. Кандазашкынның хайы — бойдустуң чаш төлдерии үзе, чаза кезеринге чыгап келгени бодур». Ынчаар бодаммышаан, бичежек теректиң чинге будуун одура шаапкаш, артынче октапкан. Терек сирлеш дээн. Артында-ла «Үё!» деп човуурташкан шыкаш болган. Шыдыраа Сыгыр-ооловуч чаш ыяшты кээргей берген, ескээр көрүү берген. Оон караанның уунга Калчан-Кара Хаайлыг нөстүп келген. Ол бир аныяк теректи шуут-ла дөзүнден ужура шаап алган меннип турган. Ыяштың будуктарын шуптузуун одура шапкылаан, чүгле унуп артырып каан. Будуктарны чаңгыс черге бөлүп каап, эрээни кончуг хөөрээп:

— Калчан-Караның боду күштүг, балдызы чиңиг болдур ийин. Мен ышкаш ажылдаар болбас ийикпе.

Шыдыраа Сыгыр-ооловуч бригадирниң арттырып каан «чанагаш» ыяжын көргеш, бавры ажыш дээн. Оон ырак эвесте оске аныяк эрлер бааллэ азас-дылдыг, кандыг-даа этке дөзүг мөзүүг чок Калчан-Кара Хаайлыгны өттүнүп турганнар. Ол шыдашпайн баргаш, алгырган:

— Соксаңар, оолдар! Бойдустуң чайгаар бүткен эртинезин ыңчаар үргедээривиске болур бе? Оваарның көрүнер! Кандыг-даа ажыл үштүг-башты болгай.

Чанында оолдарга чеде бергеш, канчаар кылырын ол тайылбырлап турда, ону Хаайлыг үзе кирген:

— Ажылдаан үлуска шаптых патпа. Бистер бааз мелегей эвес улус боор бис. Мынча хөй ыяш-даштың чежезинде кезерге, чүзү канчап баары-ла?

— Чүвеин ыңчаар кыдыра бодаарыңарга болур бе?— деп, Шыдыраа Сыгыр-ооловуч үнүн кодурбейн чугаалаан.— Будук-бүрүзү белеткээр дээш ыяш бүрүзүн одура шаап, тетчеглезин дивээн болгай. Бодап көрүңер. Чангыс ыяш будуун кезерге безин, силериниң салаңарның бирээзин одура шаапканы-биле дөмей болбас-тыр бе? Ыяштың салаа хире чиңге-чиңге будуун одура кезер, оон болер херек. Арга-арыг дээрге, бистиң типар агаарывысты берип турар эртине-дир ол. Ыңчаар билир херек.

Бо чугаа соонда ажылчыннарның хөй кезии Шыдыраа Сыгыр-ооловичиниң бүрүн деткээнер. Калчан-Кара Хаайлыг бодуңуп частырыын чүгле ыңчаң билиптеп. Ажылдың эгезинде-ле, бригадир кижи, бүрүү белеткээр чурумуун ажылчыннарга тайылбырлап бээр турган. Бодуң туттуумайн баргаңынга хейде ыяткаш, улустан шала озалаан турун алган, ажылдап эгелээн. Өске кижилер база аңаа турбаан. Будук-бүрүзүн бөле чыгган, ону хендирлер-биле баглаш, хөлегелиг черлерге азып тургулаан.

Ажыл ийи шак хире үргүлүүлээн соонда бичежек сайлыг дазырның будук-бүрүзүн кезип ап болгу дег черн төнген. Шыдыраа Сыгыр-ооловуч хан көргеп. Оон соонда будуктары чок чаш теректерниң чүгле ходугур үннары турун калгылаан болган. Бир-ле чердең эккелгеш черде кинр шапкылап каан өргеннерге оларны ол дыка дөмейлээн. Артында-ла шаарарып калган. Оларның ыдында агыя чыдар улуг хемниң суу безии кылаңайнып көстүп чыткан. Ону көргеш Шыдыраа Сыгыр-ооловуч бажын чайгаан, оон сагыш-сеткили дойлуп, чүрээ күштүг шапкыланып турар ышкаш апарган. Кээргээчел сеткилдиг кижиге ыдыг ажыл таарышпазын ыңчаарда билген.

— Ам болауп! Чаш теректер будуктары одура кезерп — эът-кежим дамырларып үзе тыртып турганы-биле дөмей апаар-дыр. Соксазын бо — дээш, ол папиросун үштүп ап, үштүй-түткулаан, ону кыпсып алган, хандыр-хандыр соргулаан.

—Мен доктаамал поварлап керейн. Чем кылып, шай хайындырып ыдаар мен — деп, Шыдыраа Сыгыр-ооловуч кежээ ажыл соонда бригадирден дилээн.

Калчан-Кара Хаайлыг хоочун ажылчыннын киткки сагыш-сеткилинде кижизиг кижиниң эки мөзүүг сингенин билип, элээн ыят чок ора, чашпээрежикпеп.

Даартазында хүндең эгелээш Шыдыраа Сыгыр-ооловуч поварлап киришкеп. Хостуг үелерде ол будук-бүрүүн бөле шарып, шөйүп каан чинге сывырындан демирлерге ону азарынга дузалажып турган.

Ш. ДОРЖУ.

Редакторнуң оралакчызы К. К. САТ

КЫЗЫЛДЫҢ БИРГИ ЧЕРИ ДЭЭШ

Найысылал Кызылдың шыдыраачылары элээн каш айларда маргылдаалардан хостуг болуп, чапсарлаашкын кылганының соонда база китап чыглып келгеш, 1981 чылдың чемпиону ат дээш ойнап киришкеннер. Хоорайның шыдыраа клубунда эгелээн бо маргылдаада шупту 24 шыдыраачы киржип турар. Оларның 15-и — бирги разрядчылар, а артканнары ийиги разрядчылар болза-даа, тус-тус бүдүрүлге, албан организация, өөредилге черлериниң шыырак дирткен шыдыраачылары. Тыва АССР-ниң чемпиону, динамочу В. Луканов, эрткен чылгы маргылдаага пайысылалдың бирги черин ээлээн С. Лямин шыкаш дуржулгалыг бирги разрядчылар-биле кады аныяк спортчулар —№ 2 школаның сескн классчызы О. Монгуш, № 15 школаның өөреникчизи Ю. Шестов болгаш өскелер-даа мергежилии бедидип, арга-дуржулгазын мөөнүзор.

Маргылдааның киржикчилери швейцар система-биле 8 салыг ойнаар. Салыгның төнчүзүнге чедир ойнап доозарында ойнакчыларның кайызынга-даа 2—2 шак бээри көрдүнген.

Чемпионаттың негелдезии ёзутаар шаңналдыг черлерни ээлээнинер Кызыл хоорайның спортчу ат-алдарын камгалап, республиканың бирги чери дээш ойнаар эргенин ээлери болур.

Хоочупшарның одуруунда саваттырып турар А. Сулейманов, Д. Монгуш, В. Луканов, В. Заворин маргылдааны арыг тиилелгелер-биле эгелээш, хоомай эвес белеткелдиин көргүскен. Ынчаарга республика эмнелгезиниң ажылдакчызы ийиги разрядчы В. Шлеменко баштайгы удуу-биле өскелериниң кичээнгейин бодунче хаара тутқан. Ол хоорай чемпионну С. Лямининн аштырымышкына тавалыштырып, шаан халдаар дидим, чараш көштери-биле көрүкчүлерни магадаткан. Өскенийги разрядчы О. Донгак чемпионатты чедиишкиниг эгелээнинериң бирээзи.

Хоорайның элээди оолдар аразынга чемпионну Ю. Шестов маргылдааны чангыс чидиригниг эгелезе-даа, В. Моисеевти утқаш, Ш. Монгуш-биле хайымнашкаш, шыдыраа көштерии теория кырынга эки билирии бадыткан шыдаан. № 2 школаның өөреникчизи О. Монгуш баштайгы ийи салыгдан 1,5 саанны алган, үшкүзүнде Н. Опуфриевке уттурган.

Маргылдаа вторник, четверг хүнниринде 18 шак 30 минутада, субботада 15 шакта, воскресеньеде 10 шакта шыдыраа клубунга болуп өртии турар.

Д. ЧААН-ООЛ.

МӨГЕЛЕР ХҮРЕШКЕН

Комсомолдуң төрүттүнген хүнү—октябрь 29-ка, Октябрь байырлалынга уткуштур спортчу оюнчар профессионал-техниктиг училищелерде калбарган. Эрткен суббота, воскресеньe хүннеринде Кызылдың № 1 кедээ профессионал-техниктиг училищеге хостуг хүрешке маргылдаалар эрткен. Мөнгүн-оол Ондар, Александр Шимит, Николай Донгак, Мерген Дилгижек, Валерий Сат, Александр Монгуш олар бирги черлерже үнүп, чемпион аттарны чаалап алганнар.

Хостуг хүреш маргылдааларның соонда эң шиликдек 16 мөге тыва хүрешке киришкен. Аңаа Алексей Монгуш шүүлген, Артур Сеҥседар үжүүрлешкен.

К. МОНГУШ.

Кызыл хоорай.

БУРУНГУ ТУРАСКААЛДАР

Гродно хоорайның мырыңай ортузунда турар Шоона дагда Киев Русь үезиниң тураскаалы тывылган. Ол дээрге XII векте тутқан ордувун бузундулары-дыр.

Ордунуң улуг өрээлиниң хевири тода биладингир. Оон ханаларын човуп каан даштан болгаш чуга тууйбулардан салган. Оларның чамдыктарында кылган ус-шеверниң таңмалары бар. Артып калган плиткаларындан алгаш көөрге, шалазын каастап чураан турган.

Киев Русь үезиниң орду архитектуразының тудуглары аң-дээ өөзүп тывылган боот турар. Оларның хөй кезинде чүгле тавактары бар. А мында болза орду ханалары барык ийиги каатка чедир бар. Оларны ханы шинчилээри ол үеде тудугнуп болгаш архитектураның хөгжүлдезинин дугайында солуп эртем түңнелдерин үндүрериңе дузалаар.

(СЭТА-ның корр.)

ГРОДНО.

Агаар

Кызылдың агаар станциязының медээзин ёзутаар алырга, богүн республикага болгаш Кызылга шокар булуттаар, чамдык черлерге быскан хар чаар. Соңгу-барыын үлүг хаттын күжү кошкак. Агаарның температуразы хүндүс 5—10 градус, дүнелерде 10—15 градус соок болур.

телевидение

НОЯБРЬ 1-ДЕ БИРГИ ПРОГРАММА

МОСКВАДАН

8.00 — «Ye». Информастыг программа. 8.40—Эртенги гимнастика. 9.05 — Алжирниң улустуң танцызының концерти. 9.30 — «Будильник». 10.00 — «Совет Эвилелиниг бараан бооп тур мен», 11.00—«Кадыкмыл». Эртем-шинчилелдиг программа. 11.45— «Эртенги почта». Музыка программазы. 14.15 — «Музыкалыг киоск». Э. Беляева чорудар. 14.45— В. Черных — «Бобровтуң хөрээ». Воронежтиг А. Кольцов аттыг шин театрының шинили. 17.10— «Делгелгей панорамазы». 17.55— Мультфильмнер программазы. 18.30—18.45— Чапсар. 18.45— «Цирк ареназында». 19.20— «Экранда—кинокомедия». «Дөрттуң чүректери». 21.00—«Ye». Информастыг программа. 21.35—Футбол дугайында допчулал. 22.05—23.10 — «Документалдыг экран». Дамчыдылганы шулуктуг Р. Рождественский чорудар.

ИЙИГИ ПРОГРАММА

МОСКВАДАН

14.20—«Тиилекчилер». Фронтучу оңнуктер клуву. 38-ги армияның хоочупнарының ужуражышкыны. 15.45 — «Ырлажылы, оңнуктер». Музыка программазы. 17.25 — «Кино көрүкчүнүң эдериичизи». 18.10 — «Бо-даа база оон дутайында». Хөй сериалыг уран-чечен телефильм. 2-ги серия. 19.25— «Авам дутайында». Эртем-шинчилелдиг фильм. 19.35—«Чөлзөш». Улус чогаадылгазының телепрограммаларының IV делегей фестивалы. «Грек улустуң танцылары». Грецияа. 20.00—«Тамчыктыг удуңар, чаттар!». 20.15— Бурунгу музыка конперти. 21.00—«Ye». Информастыг программа. 21.35 — 23.25 — «Чаа эриктер». Уран-чечен фильм.

НОЯБРЬ 2-ДЕ БИРГИ ПРОГРАММА

МОСКВАДАН

8.00 — «Ye». Информастыг программа. 8.40 — Эртенги гимнастика. 9.05 — Уругларга фильм. «Ырак чурттар». 10.25 — В. Моцарт. Скрипкага болгаш альтыга дуэт. 10.45 — «Дириг амытаннээ амыдыралы». 11.45 — Телемедээлер. 11.50— 14.15 — Чапсар. 14.15 — Телемедээлер. 14.35 — Алжир Улус Демократтыг Республиканың национал байырлалы — Революция байырлалынга утқуштур. Кинопрограмма. 15.15 — «Авам школазы». 15.45 — «Революцияның шүлүглелдери». Концертфильм. 16.25 — «Хөглүг чаттарны чаалап алганнар. Хостуг хүреш маргылдаалар соонда эң шиликдек 16 мөге тыва хүрешке киришкен. Аңаа Алексей Монгуш шүүлген, Артур Сеҥседар үжүүрлешкен.

К. МОНГУШ.

Кызыл хоорай.

СПОРТ • СПОРТ • СПОРТ

КЫЗЫЛДЫҢ БИРГИ ЧЕРИ ДЭЭШ

Найысылал Кызылдың шыдыраачылары элээн каш айларда маргылдаалардан хостуг болуп, чапсарлаашкын кылганының соонда база китап чыглып келгеш, 1981 чылдың чемпионуну ат дээш ойнап киришкеннер. Хоорайның шыдыраа клубунда эгелээн бо маргылдаада шупту 24 шыдыраачы киржин турар. Оларның 15-и — бирги разрядчылар, а артканнары ийиги разрядчылар болза-даа, тус-тус бүдүрүлге, албан организация, өөредилге черлериниң шыырак дирткен шыдыраачылары. Тыва АССР-ниң чемпиону, динамочу В. Луканов, эрткен чылгы маргылдаага пайысылалдың бирги черин ээлээн С. Лямин шыкаш дуржулгалыг бирги разрядчылар-биле кады аныяк спортчулар —№ 2 школаның сескн классчызы О. Монгуш, № 15 школаның өөреникчизи Ю. Шестов болгаш өскелер-даа мергежилии бедидип, арга-дуржулгазын мөөнүзор.

Маргылдааның киржикчилери швейцар система-биле 8 салыг ойнаар. Салыгның төнчүзүнге чедир ойнап доозарында ойнакчыларның кайызынга-даа 2—2 шак бээри көрдүнген.

Чемпионаттың негелдезии ёзутаар шаңналдыг черлерни ээлээнинер Кызыл хоорайның спортчу ат-алдарын камгалап, республиканың бирги чери дээш ойнаар эргенин ээлери болур.

Хоочупшарның одуруунда саваттырып турар А. Сулейманов, Д. Монгуш, В. Луканов, В. Заворин маргылдааны арыг тиилелгелер-биле эгелээш, хоомай эвес белеткелдиин көргүскен. Ынчаарга республика эмнелгезиниң ажылдакчызы ийиги разрядчы В. Шлеменко баштайгы удуу-биле өскелериниң кичээнгейин бодунче хаара тутқан. Ол хоорай чемпионну С. Лямининн аштырымышкына тавалыштырып, шаан халдаар дидим, чараш көштери-биле көрүкчүлерни магадаткан. Өскенийги разрядчы О. Донгак чемпионатты чедиишкиниг эгелээнинериң бирээзи.

Хоорайның элээди оолдар аразынга чемпионну Ю. Шестов маргылдааны чангыс чидиригниг эгелезе-даа, В. Моисеевти утқаш, Ш. Монгуш-биле хайымнашкаш, шыдыраа көштерии теория кырынга эки билирии бадыткан шыдаан. № 2 школаның өөреникчизи О. Монгуш баштайгы ийи салыгдан 1,5 саанны алган, үшкүзүнде Н. Опуфриевке уттурган.

Маргылдаа вторник, четверг хүнниринде 18 шак 30 минутада, субботада 15 шакта, воскресеньеде 10 шакта шыдыраа клубунга болуп өртии турар.

Д. ЧААН-ООЛ.

МАҢНАТКАН

ВЦСПС-тиң болгаш ВЛКСМ ТК-ның база ССРЭ-ниң Чырыдымышкын министерствозунуң коллегиязы аныяктарның ниити билиин көдүрер талазы-биле көрүлдениң түңнелин чугаалашкан. Ону «Аныяк кижи бүрүзүнге — ортумак эртем» деп девизтиг ададбиле эрттирген. Ол көрүлдени чүгле улус ажылагыйында ажылдап турар аныяктар аразынга организастап чоруткан. Аныяк салгалдың амыдралга бижыг туруштуг болур чорууңга, оларның күшажылчы идепкейин көдүрериңе ук көрүлде таарымчалыг байдалды тургузуп, улуг салдарны чедиргенин демделгээн.

Тыва АССР-ниң Бии-Хем районунуң Туран хоорайда аныяктарның кежээки ортумак школазы көрүлдениң түңнелинде ВЦСПС-тиң, ВЛКСМ ТК-ның болгаш ССРЭ-ниң Чырыдымышкын министерствозунуң диплому-биле шаңнаткан.

Л. АЛЕНКИН.

Москва.

МАЛДЫҢГА ДУЗА

«Ак-Чыраа» совхозтуң төп салбырының албан организация черлери малчыннарга шеф дузазын үргүлүү чедирип турар. Чоокта чаа контора, библиотека, почта ажылдакчылары шен кадарчызы Домаа Удуластың Сарыг-Хөлде кыштаанга шефтээп. Олар ийи өрээл бажыңны, чаш былаалар клетказарын малташтап чугайлаан, 5 автомашина өдекти бөлүп дүжүрген.

Шеф дузазы-биле Эндерик Бичe-оолдуң чүс он беш казыра турар кажаазының кырын шын чылыглаан, 28 тонна ситенни кыштагда чедирген.

Н. ДАМДЫН.

Овур район.

Редакцияның адреси: 667000, Кызыл, Щетинкин-Кравченко кудумчузу, бажың № 3. ТЕЛЕФОННАРЫ: Редакторнуң 2-24-63, редакторнуң ораалакчыларының 2-35-24, 2-31-75, харыысалгалыг секретарының 2-23-35, секретарлаттың 2-23-35, партийжи аймактарал болгаш совет тургузуг кылдазының 2-31-75, культура кылдазының 2-23-54 кедээ ажыл-агый кылдазының 2-21-47, үлегер кылдазының 2-31-75, чагаа кылдазының 2-41-27, информация кылдазының 2-20-60, корректорларның 2-27-41, бухгалтериянның 2-12-45, солун келбейн барганда 2-32-75 телефонче долгаар. Тираж: 17860. Чагыг № [illegible]

СОЛУН НЕДЕЛЯДА 6 КАТАП ҮНЕР

Тыва АССР-ниң Министрлер Чөвүлелиниң Ном үндүрер чер, полиграфия болгаш ном садыының херектериниң талазы-биле эргелелиниң типографиязы (Кызыл, Щетинкин болгаш Кравченко кудумчузу, бажың № 1) ТС—01761

КИНО

НОЯБРЬ 1-ДЕ

«НАЙЫРАЛ»: «Бо моңге делегейин кампанар» 9.30, «Харыы кежүшкүн» 10.40, 12.40, 14.40, 16.40, 18.40 (узаткан), 21.00 шактарда.

«ПИОНЕР»: «Онза кичээнгейниң зоназында» 9.30, 13.00, 18.20, Кипочымнды 11.30, «Бо Пеле-дир» 15.00, 16.40, 20.20 (узаткан) шактарда.

«КАА-ХЕМ»: «Сашка» 11.00, 13.00, 15.00, 16.50, 18.40, 20.30 шактарда.

«ВОСТОК»: «Мартин болгаш илбичи» 10.30, «Миллиардер-хөреңгилер кымнал?» 12.30, 14.30, 16.30, 18.20, 20.10 (узаткан) шактарда.

НОЯБРЬ 2-ДЕ

«НАЙЫРАЛ»: «Үшкүзүү турбас» (2 сериалыг) 9.30, 12.10, 14.50, 17.30, 20.10 шактарда.

«ПИОНЕР»: «Туттурбээс өжээн негекчилери» 9.30, 11.10, 15.15, «Харыы кежүшкүн» 13.25, 16.50, 18.40, 20.30 (узаткан) шактарда.

«КАА-ХЕМ»: «Бо Пеле-дир» 15.00, 16.50, 18.40, 20.30 шактарда.

«ВОСТОК»: «О спорт, сен—тайбың-дыр сен!» 14.30, 17.10 20.00 шактарда.

Бүгү чурттарның пролетарийлери, каттыжыңар!

ШЫН

СЭКП Тыва обкомунуң, Тыва АССР-ниң Дээди Соединиң болгаш Министрлер Чөвүлелиниң органы

№ 254 (11752) | 1981 чылдың ноябрь 3, вторник | 1925 чылда үндезилеттинген | Өртээ 2 көп.

ОКТЯБРЬГА КҮШ-АЖЫЛЧЫ БЕЛЕКТЕР

Байырлал мурнуун соцвалистиг чарыжынга киришпишаан, күш-ажылчы хөй-хөй коллективтер Үлүг Октябрьның 64 чыл оюнга үткүштүр алганы социалистиг хүдээлгелерин хуусаа бетинде күүсеткени рапорттап турарын СЭТА-ның корреспондентилери дыңнадып турарлар.

МОСКВА. Чурттуң хөй-хөй хоорайларының байырлал мурнуун каас-шинчи кылдыр белеткенгенинге Москваның «Трёхгорная мануфактура» комбинадының коллективиниң кирген үлүг-хуузу үлүг. Октябрь мурнуун чарыжының хүнеринде олар чартык миллион метр ажыг шостерни пландан ажыр бүдүрүп үндүрген. Чаңчыл ёзугаар ол кызыл өңнүг шостерни туктар болгаш трапеларантылар кылырынга ажыглаар.

ВОЛГОГРАД. Волганың СЭКП-ниң XXII съездизи аттыг гидроэлектростанциязының коллективи электроэнергия будүрүп үндүреринең чыл планын хуусаа бетинде күүсеткен. Эде дериишкинниң программазын ёзугаар ажылдап турза-даа, шында сес генераторларны эде кылган. Ол — агрегаттарның күүзүн 40 мун киловатт чедирген болгаш оларны ажыглаарынга эптиг кылдыр кылган. Чыл төнчүзүнге чедир ол гидростанция ам-даа өйн миллиард чыгыы киловатт-шак электроэнергияны ажылдап үндүрер.

ИРКУТСК. Сибирь хоорайның чаа-чаа чуртталга шөлдерин хөй каът чаа-чаа бажыңнар байырлал мурнуун хүнеринде каастай берген. «Чыл планын — ноябрь 7-ге чедир» деп кыйгырыгның адаа-биле калбарган чарышта чүге тудутжулар эвес, конструкциялар, материалдар-биле хаядырыкчылар, транспорттулар база киржип турар. Олар бүгү күжүн каттыштырган, тудут конвейериниң ажылын шапкынчытткан. Ооң түңнели көскү: Усолье-Сибирскийниң, Тайшеттиң, Братскиниң, Ангарскиниң будүрүлгелериниң чүс-чүс ажылдакчылары чаа бажыңнарже байырлал мурнуун хүнеринде көжерлер. «Сибирь үлетпүр тудуг» трестиң делгем панельден бажым кылыр эргелелиниң коллективи чуртталга бажыңнарын ажыглалга киреринең талазы-биле чыл планын чедиишкинниг күүсеткен.

ПАВЛОДАР. Павлодарның алюминий заводунуң ховар металлдар ажылдап кылыр цеги долу күш-биле ажылдап эгелээн. Ол аныяк будүрүлгенниң коллективи сөглээн сөзүнге зө болуп, чыл планынга чедиишкинниг күүсеткен.

РЕСПУБЛИКАНЫҢ СОВХОЗТАРЫНЫҢ БОЛГАШ СЕЛЬХОЗТЕХКҮРКОМУНУҢ СЕПТЕЛГЕ БҮДҮРҮЛГЕЛЕРИНИҢ БҮГҮ МЕХАНИЗАТОРЛАРЫНГА, ИНЖЕНЕР-ТЕХНИКТИГ АЖЫЛДАКЧЫЛАРЫНГА ТАҢДЫ РАЙОННУҢ СОВХОЗТАРЫНЫҢ БОЛГАШ ДУРЖУЛГА СТАНЦИЯЗЫНЫҢ МЕХАНИЗАТОРЛАРЫНЫҢ, ИНЖЕНЕР-ТЕХНИКТИГ АЖЫЛДАКЧЫЛАРЫНЫҢ КӨДЭЭ АЖЫЛ-АГЫЙ ТЕХНИКАЗЫН 1982 ЧЫЛДЫҢ ХОВУ АЖЫЛДАРЫНГА ЧОГУУР ҮЕЗИНДЕ БОЛГАШ БЕДИК ШЫНАРЛЫГ БЕЛЕТКЭЭРИНИҢ ТАЛАЗЫ-БИЛЕ

КЫЙГЫРЫЫ

Бистер, Таңды районнуң совхозтарының болгаш Дуржулга станциязының механизаторлары, инженер-техниктиг ажылдакчылары, бүгү совет улус-биле бир дөмей, 1981 чылдың болгаш шинги он бирги беш чылдың планнарын болгаш социалистиг хүдээлгелерин хуусаадан арте күүседирип дээш социалистиг чарышка идепкейлиг киржип турар бис. Көдээ ажыл-агыйга чаа-чаа чеднишкиннерни чедип алыры дээш демисселге терээн Коммунистиг партияның болгаш Совет чазактың мерген угаанның аграр политиказы бисти сорук киирип турар.

Совет кижилериң чаагай чоруун улам экижидеринче угланган чаңгыс аай ажыктем программазын ажылдап кылыр дугайында бистиң партияның XXVI съездизиниң айтыышкынын бистер онза чоргаарланыышкын болгаш сеткил ханыышкынывыле уткуп, хүлээп алган бис. СЭКП ТК-ның Чингиис секретары, ССРЭ-ниң Дээди Соединиң Президиумунуң Даргазы эш Л. И. Брежнев съездиге кылган болуунун илеткелинге «...амгы үеде ажылдың төвү капитал салыышкынындан беримчеже, көдээ ажыл-агыйның продуктулуун остуреринче, агроүлетшүр комплекизинин бүгү адырлары-биле ооң харызааларын ханыладырынче болгаш сайзырангайжылдарында шилчиттинер болгаш ол дээрге, 80 чылдарга аграр политиказының онзалангай чүүлдери болур» — деп, онзалап демдеглээн.

Бистер ол айтыышкыннарны барымдаалаш, бо көдээ ажыл-агый чылын улам чеднишкиниг доозуп, 1982 чылдың көдээ ажыл-агый ажылдарын чорударынга бүгү талалыг белеткелди кылыр дээш социалистиг чарышты улам калбартырынче кыйгырып тур бис.

Бистер республиканың механизаторлары, инженер-техниктиг ажылдакчыларын машиналарның ажылын организастаарының, ажыглаарының, септээринин болгаш техниктиг хандырылгазының чаа-чаа хевирлерин калбаа-биле ажылаарынче, техниканың бүдүн-бүрүн болурун хандырарынче, апаа туруушкуннарны кызырарынче, ажылдың шынарын экижидеринче, механизатор кадрларны белеткээрин көвүдедип, экижидеринче күжүн үгдандырарынче кыйгырып тур бис.

Чогаадыкчы ёзу-биле ажылдап, бүгү-ле чүүлдерге кызымаккай болгаш организастыг болурунче көдээ ажыл-агыйның бүгү ажыл-ишчилерни кыйгыргаш, хүлээниривис болза:

— 1981 чылдың ноябрь 10-га чедир бүгү көдээ ажыл-агый техниказын кышкы кадагалалга тургузарын доозар болгаш оларны материал харыысалгалыг кижилерге болгаш механизаторларга быжыглаар;

— 1981 чылдың ноябрь 20-го чедир септелге негеттинип турар бүгү машиналарны, кезектерни болгаш агрегаттарны тодаратказып, септелге мастерскаяларынга чедирер;

— 1981 чылдың декабрь 25-ке чедир тракторлар септээринин дөрткү кварталга планын күүседир; тракторларның болгаш автомобильдериң септелгезиг 1982 чылдың апрель 1-ге чедир бүрүн доозар;

— 1982 чылдың январь 1-го чедир авдазынарның, культивторларның, сеялкаларның 60 хуузун белеткээр; 1982 чылдың март 1-ге чедир ол машиналарның бүгү нарыгын белеңнинг шугумунга тургузар;

— бүгү суггарылга техниказын 1982 чылдың апрель 1-ге чедир белеткээр;

— 1982 чылдың май 20-го чедир сиген кезер машиналарны, дырбаштарны, пресс-чымыкчыларны, витаминниг далган белеткээр агрегаттарны болгаш мал чеми кылыр өске-даа техниканы белеткээрин доозар;

— кышкы үеде тараа ажаан алыр комбайнларның 70 хуузун белеткээр болгаш оларның септелгезин 1982 чылдың июнь 1-ге чедир доозар;

— мал кыштаглаашкынын болгаш хову ажылдарын чорударының үелериниң техниканың үзүк-соксаал чонка ажылдаарын хандырары-биле белдирлерни болгаш агрегаттарны солуур эргежок чугула фондуну тургузар техниктиг хандырылгазын организастаар;

— машина-трактор парыгынын кылыр ажылын алды хуу белидер;

— септелгеге болгаш техниктиг хандырылгага чарыгдалдарны үш хуу кызырар;

— кывар-чаар материалдарны дөрт хуу камнап алыр;

— кышкы үеде совхозтарга механизаторларын бүгү-ниити өөредилгезинин курстарынга болгаш профтехучилищелерге үшкү классты 125 тракторист-машинистерни белеткээр:

— 120 механизаторларның мергежилин бедидер;

— ажаан алышкын ажылдарының үезинде аңаа киржир тараа ажаан алыр комбайнарны комбайнерлер дузалакчылары-биле хандырар;

— хөрүнүң чогуур үезинде болгаш шынарлыг болбазырадыр болгаш чаштырыларны бедик агротехниктиг деңнелге эрттирер сорулга-биле районуң ажыл-агыйларынга К-700 болгаш Т-150 тракторларның тускайжыттынган отрядтарын тургузар болгаш оларны ийи эдлегде ажылдаар кылдыр ыяш-ла четчелээр;

— часкы хову ажылдарын, мал чемиерн белеткээрин болгаш дужут ажаан алырын чорударының шатевчу аргазын районуң ажыл-агыйларынга калбаа-биле ажыглаар.

Бо дээрге белеп эвес-даа болза, күүсетинер сорулга дээрин билир бис. Септелге ажылдарын организастыг чорударыбиле бүгү септелге мастерскаяларын белеткеп, машиналарны септелгеден үндүреринин графигин тургузуп, эң дээрге механизаторлардан тускайжыттынган бригадаларны организастаар, машиналарны катап тургузарының деңнилгелиг агрегат аргазын, күш-ажыл төлевириниң аккорд-шаңнал аргазын ажыглаар бис. Техниканы септелгеден хүлээп алырының комиссияларының дээштиг ажылын хандырар бис.

Таңды районуң көдээ ажыл-агыйының механизаторлары, инженер-техниктиг ажылдакчылары Сельхозтехкүркомунуң Кызылда районнар аразының каттыжыышкынының ажылчыларын болгаш специалистерин инициативаны деткээш, тракторларның, комбайнарның, автомобильдериң септелге планын, а ол шынаан белдирлерни болгаш агрегаттарны септелгеден үндүрерин хуусаадан эрте күүседир, артык кезектер-биле магадылалдыг хандырар дээш уткүштүр социалистиг хүлээлгелерин алырынче кыйгырып тур бис.

Он бирги беш чылдың ийиги чылының хову ажылдарынга совхозтарның көдээ ажыл-агый техниказын чогуур үезинде, шынарлыг белеткээр-биле бүгү билинги, күжүн болгаш чогаадыкчы мергежилин бээринче республиканың совхозтарының болгаш Сельхозтехкүркомунуң септелге будүрүлгелериниң бүгү механизаторларын, инженер-техниктиг ажылдакчыларын кыйгырып тур бис.

Кыйгырыгны Таңды районуң совхозтарының болгаш Дуржулга станциязының механизаторларының, инженер-техниктиг ажылдакчыларының коллективтериниң ниити хуралдарынга хүлээп алган.

Мал ажылы — шалыпчы фронт

КУРЛАВЫШААН, ХУМАГАЛААР

Волгоградтың «Лебяжья поляна» совхозунуң ажыл-ишчилери хүнүзөрек күскү хүннерни ёзугдуг-ла ээ ёзу-биле ажыглаашнар. Мал чемнерни камнап тургаш, олар одар сезонуң дыка узаткан.

Ынчалза-даа эң-не хөй ажыкты чүгле каап-апс агаар-бойдус эвес, харын база люцернаның шөлдериниң дужүткүрүнүң дугайында сагыш салыр чорук берген. Ооң орай күскү одарладыышкынга тускайлаан, участоктарын чемишчиткен, оларны ыяк катап суггарган. Бо хүннерде конзазында ажыл-агыйларга бодаарга, ол черлериниң озу-сигенин терең, саар инектерни шында өткүрүп турар. Инектериниң продуктулуун улгаттырар төлээде, чайгы лагерьлерге инектерин чемгерерин күштелдирип, мал чеми свёкла-биле немей чемгерип турган. Ооң түңнелинде малчынның концентраттарны камнап албышаан, күрүнеге сут садарының чыл планын күүседипкеннер. Совхоз эът будүрер планын база доозун, ону эрткен чылдыңдан 25 тонна хөйнү саткан.

Оларның-биле чаржыш турар «Рассвет» совхозтуң ажыл-ишчилери мал ажылының кыштаглаашкынга белеткелиниң область хөрүдезинин хүнеринде конзазынга чораан, агаар-бойдустуң парын байдалдарында чедип алган ыңдыг чедиишкиннерин, чылдагаанынарын кичээнгейлиг аналазтеп көргеннер. Ол ийи ажыл-агыйлар дөмей байдалдарда турар. А оларның коллективтериниң ажылының түңнелдери дөмей эвес болган. «Лебяжья поляна» малчынарның Бүгү-россия чарыжынга бирги черни чедип алган. Ынчаарга «Рассвет» продукция садар планын күүседип шыдаваан. Олар кыштаглаашкынга аңгы-аңгы кылдыр белеткенген.

Сигенин пландан 1,5 катап ажыр белеткеп ап, терглап шынарлыг силосту болгаш силосту артыкпылдыг кылдыр курлавырлаарынга багай агаар «Лебяжья поляназа» шаптыктап шыдаваан. Оларның байлак болурун суггаттыг черлерни долузу-биле ажыглаары хандырган. Ыңдыг черлер сүтсүг мочургаларлыг кукурузаны болгаш люцернаны-даа кожаларындан хөйнү берген. Дазылында чемиптяглер база-ла курлавырларны улам байлакшыдыл, немээн.

Ол бүгү курлавырларны мурнакчыларның үлегерин ёзугаар «Рассветке» ыяап-ла ажыглаар деп шиптирлээн. Ынчалза-даа ону келир чылын ажыглаары-биле өөренир ужурлуг. Ынчаарга «Лебяжья полянаның» ажыл-ишчилериниң мал чемнерин камнаар чаргдаар талазы-биле дүрзүглалын бот-боттарының аразынга хынаяда соонда дораан-на ажыглап эгелээн. Оларның-биле чаржыш турарларының эдлегдерн база-ла эвээш эвес курлавырлар болурунга база бүзүреткен.

П. БИРЮКОВА,
СЭТА-ның корр.

ВОЛГОГРАД.

ПАРАДКА КИРЖИРЛЕРНИҢ ХУРАЛЫ

Октябрьның социалистиг Улуг революциязының 64 чыл оюнга тураскаал кылдыр Кызыл шөлге болур Москва гарнизонунуң шериглериниң шериг парадынга киржирлериниң байырлыг хуралы октябрь 31-де Москвага болуп эртнен.

Москваның Ленин орденниг округунуң шериглериниң командылакчызы генерал-полковник П. Г. Лушев хуралга чүве чугаалаан болгаш парадка киржир шериг незектериниң дайынчылары оларның мурнунга салган хүндүлүг сорулганы алдарлыы-биле күүседир дээш бүгү мүнүн, дурнулгазын болгаш биилин бээр дээрзин ам болур парадтың киржиичилериниң өмүнээзинден СЭКП Тэп Комитединге болгаш Совет чазанна бүзүреткен.

СЭКП Тэп Комитединге, эш Л. И. Брежневке байырлыг чагааны хуралдың киржиичилери улуг кадурлүүшүнүн-биле хүлээп алган.

(СЭТА).

Тыва АССР-ниң Дээди Судунуң даргазынга эш Х. К. Чамзыны сонгуур дугайында

ТЫВА АССР-НИҢ ДЭЭДИ СОВЕДИНИН ПРЕЗИДИУМУНУҢ ЧАРЛЫЫ

Тыва АССР-ниң Дээди Соведининиң Президиумунуң доктаадыры болза:

Тыва АССР-ниң Дээди Судунуң даргазынга эш Хирлигоол Кыргысович Чамзыны сонгуур.

Тыва АССР-ниң Дээди Соведининиң Даргазы — М. МЕНДУМЕ.

Тыва АССР-ниң Дээди Соведининиң Секретары — Н. БОЙДУ.

Кызыл хоорай,
1981 чылдың ноябрь 2.

СЭКП обкомунда, Тыва АССР-ниң Министрлер Чөвүлелинде, профоблчөвүлелде болгаш ВЛКСМ обкомунда

1982 ЧЫЛДЫҢ ХОВУ АЖЫЛДАРЫНГА СОВХОЗТАРНЫҢ КӨДЭЭ АЖЫЛ-АГЫЙ ТЕХНИКАЗЫН ЧОГУУР ҮЕЗИНДЕ БОЛГАШ БЕДИК ШЫНАРЛЫГ БЕЛЕТКЭЭР ТАЛАЗЫ-БИЛЕ ТАҢДЫ РАЙОННУҢ МЕХАНИЗАТОРЛАРЫНЫҢ БОЛГАШ ИНЖЕНЕР-ТЕХНИКТИГ АЖЫЛДАКЧЫЛАРЫНЫҢ ИНИЦИАТИВАЗЫНЫҢ ДУГАЙЫНДА

1982 чыдың хову ажылдарынга көдээ ажыл-агый техниказын хуусаа бетинде болгаш бедик шынарлыг белеткээр талазы-биле Бүгү-эвилеа социалистиг чарыжынга киржир деп совхозтарның болгаш Сельхозтехкүркомунуң будүрүлгелериниң мурнакчы коллективтеринга кыйгырыгны СЭКП обкому, Тыва АССР-ниң Министрлер Чөвүлели, профоблчөвүлел болгаш ВЛКСМ обкому чүүлдүг деп көрген.

СЭКП райкомнарынга, райкүүскомнарга, профоблчөвүлелге, ВЛКСМ обкомунга, Көдээ ажыл-агый министерствозунга, Сельхозтехкүркомга, «Скотпром» треске дараазындагы чүүлдерни хүлээткен:

— Таңды районуң механизаторларының болгаш инженер-техниктиг ажылдакчыларының кыйгырыгын Сельхозтехкүркомунуң септелге бригаларының, звеноларының болгаш будүрүлгелериниң коллективтеринге, совхозтарның бүгү механизаторларының болгаш хову ажылдакчыларының орүзүнга он хопшук хуусаада калбаа-биле чугаалажып көөр, организас-техниктиг хемчеглер комплекизин ажылдап кылыр болгаш боттандырар, 1982 чылдың хову ажылдарынга техниканы чогуур үезинде база эки шынарлыг белеткээр болгаш ону чөп ажыглаар дээш дээштиг социалистиг чарышты калбертыр;

— ажыл-агый, бригада будүзүнге, Сельхозтехкүрвом будүрүлгезинин септелге мастерская бүрүзүнге тракторларны, тараа комбайнарын, хөрүзүн болбазырадыр, тарылга чорудар болгаш өске-даа машиналарны септээр талазы-биле специализастаан звеноларны тургузар, оларны эң-не бедик мергежилдиг механизаторлар-биле болгаш инженер-техниктиг ажылдакчылары-биле четчелээр, а ол ышкаш септээн техниканы контрольдаар база хүлээп алыр талазы-биле тускай комсенаяларны тургузар;

— мастерская, бригада бозгаш звено бүрүзүнге он хонуктуң график-даалгаларын докладыр, участок бүрүзүнге будүрүлгенин, культура-амыдыралдың чогуур байдалдарын тургузар, материалдыг болгаш моральдыг макталп-шаннаарының деңнилгелиг хемчеглерин айыткан социалистиг чарыштың негелделерин ажылдап кылыр, түңнелдерни чогуур үезинде, шынарлыг кылырын база калбаа-биле чарлаарын хандырар;

— техниканың хыналдазын, кышкы үеде кадагалаар черлеринге чедирерин, а ол ышкаш септелгеге киприр фондуну — совхозтарның болгаш Сельхозтехкүрком будүрүлгелериниң мастерскаяларынга чедирерин ноябрь 20-ге чедир доозар, оларны кадагалаарын болгаш септелгеге хүлээп алырын күүнге стандартышта дүүштүр чорударын хандырар;

— септелге будүрүлгелерин артык кезектер-биле, хереселдер, материалдар, технологтуг карталар-биле болгаш техниктиг өске-даа документация-биле бүрүн хандырарының дүрген хемчеглерин ап чорудар;

— септеттинген машина бүрүзүн бүгү чер болганга ыяапла хынап көөр база теңеддезин чорудар болгаш оларны тускай компенсиялар хүлээп алыр;

— тракторларның, автомобильдериң, мал фермаларының механизмнериниң, дериг-хереселдериниң, мал чемин белеткээр цехтериниң кышкы үеде үзүктелишкин чок ажылдаарын хандырарынга бүрүн четчелээн машиналарны, белдирлериниң болгаш агрегаттарның солуур фондуларының четчир курлавырын бүгү ажыл-агыйларга, Сельхозтехкүрком будүрүлгелеринге тургузар, техниктиг хандырылганы чорудар болгаш техниканың аварыялыг үрелиишкинин чайладыр бүгү пунктуларны, транспорт хереселдерин белен тургузар.

1982 чылдың хову ажылдарынга көдээ ажыл-агый техниказын чогуур үезинде болгаш бедик шынарлыг белеткээр дээш совхозтарның болгаш Сельхозтехкүрком будүрүлгелериниң механизаторларының база инженер-техниктиг ажылдакчыларының социалистиг чарыжының чоруп турарын калбаа-биле чырыдарын, мурнакчы дуржулганы, мастерскаяларның, бригадаларның коллективтериниң база түс-түс мурнакчыларның чедиишкиннерин пептередиринге бүгү талалыг идигни бээрин республика болгаш районнар солуунарының редакцияларынга. Телевидение болгаш радиодамчыдылга талазы-биле күүнге комитединге даскан.

ОБЪЕКТИЛЕРНИ БЕЛЕТКЕВЭЭН

Хоочун тудугжу Чүлдүм-оол Чылбак-оолович Донгактың бригадазы Улуг Октябрьниң байырлалынга күш-ажылчы чедиишкиннерлиг ужуражыр дээш кызымак ажылдан турар. Бригада октябрьның 25-ке чедир 29 мун рубльдиг тудуг-монтаж ажылдарын кылып будүрген азы айның планындан ажыр 8 мун рубльдиг ажылдарын кылган.

Коммунист Ч. Ч. Донгактың бригадазы үшкү кварталда багай эвес түңнелдиг болган. Олар 72 мун рубльдиг тудуг-монтаж ажылдарын кылыр планын 100 хуу, күш-ажылдың будүргүчүлүүнүн өзүлдезинин планын 104,5 хуу күүсеткен.

Бригадада онзашкан ажылынга харыысалгалыг, эки ажылдан турар мурнакчылар хөй. Коммунистер Алексей Куулар, Биче-оол Кылы-оол, Картымна Монгуш олар эш-өөрүгне эки үлегер-чижекти көргүзүп турарлар. Көк-оол Оюн, Оюүмаа Донгак, Михаил Монгуш, Алеша Хомушку болгаш ооң-даа өскелер үлүг-нормазын ажыр күүседип келгеннер. Кадагалыг Серен-Моңгар бо бригадада он чыл ажыг ажылдан келген болгаш төлептиг ажыл-ишкә дээш шаңнал-макталды хөй удаа ап келген.

1981 чылдың чугула объектилериниң бирээзи № 3 школаны ажыглалга киреринче ук бригада боттарының төлептиг үлүг-хуузун киирген. Школаны тудуп дооскаш Ч. Донгактың бригадазы чаа объектиже шилчээн. Дружба биле Титов кудумчузунуң белдиринде 149 квартиралыг № 14 чуртталга бажыңның таваан салырын бригада октябрьның 8-тен эгелээн. Ынчалза-даа ында ажыл шүүдээвээн. Аңаа сай төгерии № 14 механизация эргелеи Ч. Донгактың бригадазын ук объектиге келириниң мурнунда-ла доозар турган, октябрьның 27-ге чедир чүгле 100 кубометр хирени тошкен. Бир эвес ажылды мындыг темп-биле чорудар болза, ол хире хөй хемчээлдиг сайны төгерингге ийи ай хире хуусаа иегеттинер-дир.

Ужуру болза хүнде-ле 200-300 кубометр сайны эккеп теп тургаш, оңгу кылырын 6-8 хонук иштинде кылган, дескилеп дооскаш, бажыңның таваан бетоннаар кударын чылыг хүнер турда доозуптарының аргазы турган.

№ 14 механизация эргелеи ажылды ынчаар хандырарын «Кызыл тудуг» эргелеи чедип албаанындан Ч. Донгактың бригадазының кыжын ажылдаар объектизинин тудуу база ара сокпаларының кырында келген. Бо объектиниң бетоннаар ажылдарын өйлаанда кылып алган болза, бажыңның таваан кылырын дооскаш, ханаларын салырын бригада саадалга чок киирип-тер турган.

Ам бо хүннерде ол бригада ажыл чок олурбазы-биле № 19 чуртталга бажыңында А. Г. Пашковтуң бригадазынга дузалажып турар. Ында база-ла байдал багай. Янзы-бүрү чылдагааннардан ажыл үзүктелип, бригадалар долу күш-биле ажылдавайн турар. Чижээ, 26-27-нин хүннеринде олар кылыр ажыл чок аңаа олурар ужурга таварышкан. Чүге дээрге, бир кранның башкарыкчызы ажылга келбээн, а өске кран үрелген, септен туба хүнээн, а септей алырга солярка чогундан кран база ажылдаваан.

Бо чижектен алган нөөрге, «Кызыл тудуг» эргелелиниң мурнакчы бригадаларының бирээзи ышкы үеде доктаамал ажылдаар объектизи чок артып турар-дыр.

Кышкы үеде тудуг-ажылдарның ажылдаарынга таарымчалыг байдалды тургускаан, өзүрүнүн ажылдаар объектилери белеп эвезин «Кызыл тудуг» эргелелиниң өске-даа объектилериниң көрүп болур.

Н. ООРЖАК.

БРИГАДАНЫҢ АЖЫЛ-ИЖИ

Октябрьның социалистиг Улуг революциязының 64 чыл оюнга СЭКП Тэп Комитединиң Кыйгырыгларынга № 48 тудуг эргелелиниң аныяк коммунист Екатерина Сарыглариың удуртканы комсомолчу-аныяктар бригадазы уламга сорук киирип, байырлалга күш-ажылчы чедиишкиннерлиг ужуражыр ажылынга идепкейлиг мурнакчылар ында бар. Бригадир Екатерина Сарыглар № 48 тудуг эргелелиниде ам 7 чыл ажыг ажылдаан. Бригадир боду ажылды эки билир болган бригада кежигүннерниг негелделиг, аргасүмеин кадарынга белеп. Ол мооң мурнунда № 48 тудуг эргелелиниң комсоргол эге организациязының секретарынга 2 чыл ажыг ажылдаан. Аныяк коммунист Е. Сарыглармы «Тыва тудуг» трестиң партколу комсомолчу-аныяктар бригадазын удуртуру-биле чоокта чаа шилчиткен.

Планныг онаалдаларын күүседир дээш бригада кежигүннериниң күзел чүткүлү быжыг. Ынчалза-даа ажылга шаптыктап турар чамдык чүүлдер ол-даа, өске-даа шеверлекчи бригадаларның кежигүннерин дүвүредип турар. Чүл дээрге, бо бажыңга шеверлел ажылдарын олар айтыш төнүүнге чедир доозуптар.

И. ООРЖАК.

ЧУРУКТА: Е. Ө. Сарыглардың бригадазының кежигүннери.

Б. КАРА-САЛДЫҢ фотозу.

КИЧЭЭНГЕЙНИ КОШКАТКАН

Чаа-Суур — «Горлалыг» совхозтуң улуг салбыры. Ында хойнуң болгаш өшкүнүң ийи бригадазы, сүтбераан фермазы бар. Мал чеми белеткээр механизастаттынган хову бригадазы база аңаа халаржыр. Бо бүгүнү барымдаалап алырга, совхозтуң ажыл-ажыммың улуг кезээ бо салбырда-дыр.

Ыңдыг турбузже бо улуг салбырже совхозтуң удурткалгазының талазындан кичээнгей соолгу үеде ылергей-ле кошкаан. Ону ыңдыг фактылар-биле бадыткап болур. Салбырның албан организациязының черлериниң, ол ышкаш мал бригадаларының кышка белеткели багай. Оттулар түүл: хөмүр-даш болгаш ыяш амга чедир дужүртүнмээн. Чижээ, хойнуг бригадаларда чуртталга бажыңнары, чүшар-бөжыңнар, кызыл-булуңнар болгаш кожаалар чедир септеттинмээн. Салбырда септелге кылыр эвено амга чедир тургустушпаан.

Ооң анчыда, салбырда машина-техниканың ажыглалы багай. Мурнунда маңаа улуг септелге мастерскайзы турган. Ол ам үрелип сандараан, бармык-ла калганнар. Машина-техниканы тургузар гараж сонгуг септеттинмээн, ажиктеря бустутулап калгылаан. Сонгалармның вастактары чок. Ооң девискээринде кедээ ажыл-агый машиналарын ортага айлап кагбаан, кайы-хамаан чок октагылаппан. Ам оларның эргэ, чаазын ылгалары берге. Ооң туружук чүгүлээ эт-хереселдер, артык инектер суп шыгжаар склад бедик кылдыкмаан. Байдал ыңдыг турда, машина-техниканы эки эдилээр, хумагалаар дугайында кандыг чүгээ турар боор! Ооң уламынан чолаачылар, трактористер машиналарын боттарының бажыңнарының чанынга тургузуп, аңаа хөндүруп турар. Ам оон ыңдыг келген, даштыгаа турар машиналарны канчап «ургаанга» ажылдадырыл?

Салбырда байдал ыңдыг турда, совхоз директору М. Даглов, салбыр эргелекчиле В. Бюрбю олар кандыг-даа хемчег албайн турарын илдептиг. Амдыгаатпын эргелеп дээштиг хемчег албаа болза, кыжын бергедээрге чоллап чок.

Д. КЫЗЫЛ-ООЛ.
ажыттыг.

Өвүр район.

Төлевилел ёзугаар бедик шынар дээш

Он бирги беш чылдың кол орулгазы совет кижилериң чаагай чоруун улам-на бедидери болур. Ону чедип алырда улус ажыл-агыйының шапкын хөгжүлдезин хандырары, эртем-техниктиг депшилгениң чедишкиниерин калбаа-биле ажыглаары чугула. Бо талазы-биле чурттаалга болгаш үлетпүр тудуун улам хөгжүдери база чугула боон турар. Бо беш чылда тудугжуларның болгаш тудуг төлевилекчилериниң мурнунда белен эвес орулга \ салдынган. Оларның кол орулгазы тудугну төлевилээрии болгаш тударын эки шынарлыг, шалыпкын болгаш амгы үениң негелделериңге дүүштүр боттандырып чорудары болур.

Төлевилелдиң шынарын улам экижидериңге төлевилелдер болгаш смета экспертизазының органнарының ажылы улуг рольду ойнап турары билдингир. Амгы үеде бистиң республикада төлевилелдер экспертизазын Тыва АССР-ниң Күртудуу штаттан дашкаар фондуның күсели-биле хаара тутқан специалистер дузазы-биле кылып турар. Ынчангаш специалистерниң мергежили тудуг нормаларының бүгү негелделерии ыяк билир деңнелге четпейн турар. Ортумаа-биле чыл санында-ла олар нинти түңү 32 миллион рубль 35-40 төлевилелдерге экспертиза-хынаддаларын кылып турар. Ол дээрге, колдуунда-ла чер-чер Советтерниң чурттаалга тудуглары боон турар.

Төлевилелдер экспертизазын Кедээ ажыл-агый министерствозунуң тудуглары дан аңгыда еске бүгү министерстволарга болгаш ведомстволарга чоруттайн турар деп чугаалап болур. Оон түңнелинде тудуг нормаларын болгаш төлевилелдерии хажыдар, тудуг-монтаж ажылының үезинде хей санныг эдиглерии кылыр таварылгалар бар боон турар.

1980 чылда Тыва АССР-ниң Министрлер Чөвүлелиниң доктаалынга үидезилээш Кедээ ажыл-агый министерствозунга 3 кижи составтыг эксперт бөлүүн тургускан. Бөлүктүң составы эвээш-даа болза, төлевилел - документацияларны хынаар талазы-биле чамдык ажылдарны кылганын айтыр ужурлуг. Чижээ, бөлүктүң кежигүнериниң киирген саналдарын хүлээп алганының түңнелинде капитал салышкынының ажыктыг чоруу улгатқан болгаш тудугнуң бот-үнезин 0,5 миллион рубльге чиигедир аргалыг болган. «Кызыл тараачын» совхозтуң 200 инек турар кажаазының төлевилелин хынап көргенинiң түңнелинде ооң смета ёзугаар өртээн 20 муң рубльге чиигеткен. Ол шыкаш «Нарын» совхозта 400 олуттуг Культура бажының тударда монтаж ажылдарын механизастаарының эргежок чугулазын саналдаан. «Шамбалыг» совхозта 400 инек кирер кажаазының инженер четкилериниң бот-үнезин 30 хуу чиигеткен. Ол бүгү болза, экспертиза органнарының ажылының чугулазын бадыткап турар чижектер-дир.

1980 чылда төлевилелдерии экспертизага киирип, хынаарының түңнелинде эде кылыр азы дуржулгага катап киирер төлевилелдериңң хуузу 30 хире болган. Илереттингеи четпестер колдуунда-ла ажылчын шыйнышкыннарны долу хемчээлдии-биле кылбазы, шын эвес саналашкынар, херек кырында кылдынар ажылдарның өртек-үвелерии шын эвес саналары, документацияны куду шынарлыг долдурары боон турар. Төп төлевилел организацияларының тыва филиалдарының ажылдан кылган документацияларын үргүлүү-ле долу хемчээлдиг кылдынмаан болгаш чедир саналаан болгулаар. Ынчангаш турбушке экспертизаны бистеи ам-даа чогуур деңнелге тургуспаан, төлевилел-смета хөрээп организастаарынга, ооң шынарын экижидериңге дээштиг салдар чедирбейн турар.

Эксперт организацияларының мурнунда салдынган орулгалар улуг боон турары-биле холбаштыр оларның ажылын боттуу-биле экижидери неготтинин турар. Республикада тудуг ажылдарының хемчээли улам улгадып турар. Ынчалза-даа тускай экспертиза организациялының ам-даа чок боон турары кайчап-даа таарышпас. Республиканың Күртудуу келир чылын бо талазы-биле айтырыгны үзе шинтирлээр ужурлуг. Чугаа болза, эксперт килдизин тургузарының дугайында боон турар-дыр.

Төлевилел шинтирлериниң сөөлгү түңнели — тудугнуң шынарының дугайында наш сес. Шынар айтырыы нарын, ынчалза-даа төлевилелдерии, инда айыттынган чүүлдерии хажык чок күүседирии ооң кол магадылазы болур. Ынчалза-даа ындыг негелделерии республикада үреп турарының фактылары кайы көвей. Тудуг төлевилелдерии үрээр чорук кодээ тудугжуларда хей боон турар. Олар автор-биле дугуржулга чоокка-ла тудуг кезектерии болгаш конструкцияларын солуур, өрээлдериңң турар черлерии өскертип турарлар.

Республиканың тудугларында төлевилелдерии шынар талазы-биле канчаар боттандырып турарының дугайында каш сес. Тудугнуң шынары дыка хей коллективтериңң пинти ажылындан хамааржыр-даа болза, төлевилел эң кол черии золээри билдингир. Ынчалза-даа ол негелде күүсеттинмейн баар таварылгалар ам-даа бар. Ол шыкаш төлевилелди хажыдар чоруктар-дыка хей.

Тудуг организациялары, ылаңгыяда «Тыва кодээ тудуг» тресте төлевилел авторлары-биле харылзаашпайн-даа тудугларның кезектерии солуур азы эде планнаашкын кылыр чоруктар хей. Ындыг чорук-биле чагыкчылар база эштежип олурар болгулаар.

Төлевилелди хажыдар чоруктарның чижээн мал тарып боозадыр станцииның, Сельхозтехкүркомнуң еередилге комбинадының, 400 автомобиль турар гаражтың болгаш ескедаа тудугларның төлевилелдерии үреп, туйбуну бетон кезектер-биле солаанындан көрүп болур. 81-ги тудуг эргелелиниң кылып турар судно септээр мастерскайынга төлевилелде көрдүнмээн, улуг хемчээлдиг бетон адаганнарны тургускының түңнелинде, оларны кымның-биле-даа дугуруушпайн, одура кезип, тургузар үжурга таварыкпкан. Ол шыкаш төлевилел хажыдып, шын эвес кылдынган тудугдар ескедаа черлерден база илереттингеи. Чижээ, Кара-Хаак суурда школаның, Чаа Шагаан-Арыгла 60 квартиралыг чурттаалга бажыңының тудугларында төлевилелдерии дыка хажыткан боон турар.

Тудуг ажылының культуразын дашчылар, бызанчызар болгаш шеверлектилер-даа сагыйайн турар. Ооң түңнелинде база-ла тудугнуң шынары кудулаар, төлевилелге дүүшпес чоруктар болдунар. Ол дугайында чижектерии Кызылдың болгаш районнарның-даа тудугларындан хойну айтып болур. Түүйбуну салырының, өрээлдериңң ханаларын тургузарының болгаш ескедаа инити тудуг ажылдарының үезинде оюк-делик, чарык кылдыр үреп кылдынган түүлдерии шеверлеп үезинде дүй чаап ыаары билдингир. Ынчалза-даа бистиң шеверлекчилериивистиң ажылының шынарй ам-даа чогуур деңнелге четпейн турар болганда, ол бүгү база-ла эки кылдынмайн турар.

Төлевилел организацияларының тудугну канчаар чорудуп турарынга авторнуң хайгааралын ССРЭ-ниң Күртудуунуң 1973 чылда хүлээп алганы тускай Дүрүмүн ёзугаар боттандырары билдингир. Ол документиде айткаанын ёзугаар чурттуң сейсмиктиг районнарынга тудугның смета өртээ хамаан чокка, оларны шуптузун хайгаараар ужурлуг. Ынчаарга төлевилел организацияларында авторжу хайгаарал бисте кандыгыл? Ажыы-биле чугаалаарга, бүгү хевириниң тудугларынга авторжу хайгаарал бистиң республикада четпес чоруп турар.

«Красноярскгражданпроект» институттуң Тыва филиалының күүсеткеи төлевилелдерии ёзугаар 1981 чылда 68 тудуг объектилериңге авторнуң хайгааралын чорудар керээ чардынган турган. Ынчалзада-даа авторлар ол тудугларның чүгле Кызыл болгаш Чаа Шагаан-Арыг хоорайда объектилериниң 20-ле хуузунга барганнар.

Ол шыкаш «Сибирьсельхозтехпроектиң» Тыва филиалының төлевилелдерии ёзугаар тудуп турар 60 объектилериниң чүгле 20-зинге хайгааралды кылып турар. «Красноярск ЦМПИ» институттуң филиалы бодуун төлевилелдерии ёзугаар кылдынып турар тудугларының чүгле 10 хуузунга автор хайгааралын кылганы база дыка четпес боон турар.

Төлевилелдиң күүселдезиин хынаарында еске-даа четпестерии чижекке көргүзүп болур. Эң ылангыяда бо талазы-биле ажыл республиканың Кедээ ажыд-агый министерствозунда багай чоруп турар. Төлевилел организациялары чагыкчы совхозтар-биле хайгаарал дугайында чангыс-даа керээ чарбаан, оон түңнелинде тудугнар үрей кылдынар, эде тудар чоруктарга бо-ла таваржып турар.

СЭКП-ниң XXVI съездиниң тудугну канчаар төлевилээрииң болгаш ооң шынарының талазы-биле шынгыы негелделерии амыдыралга күүседип. Төлевилел организацияларының ажылын анаа дүүштүр чорудары төлевилел-смета хынаддазының органнарының чугула орулгазы болур.

Э. БОГДАНОВА,
республиканың Күртудуунуң даргазының оралакчызы.

ДАГЛЫГ ХЕМЧЕ ОРУК

Теректиг — Хемчикче киир аянан улуг хемнериңң бирээзи. Ол чоокка чедир-ле колдуунда ээн чыдып, ан-мен, чүнма турлаа болуп келгеп. Моон мурнуида кадыр-берт бо хемче машина углаар хамаанчок, артынчактыг аът мунган кижи белии чорууру берге турган. Дат-даштыг бо эки оранның одар-белчиириң үүле Карл Маркс аттыг совхозтуң эвээи санныг ошку, сарлык кадарчылары шингээдип ап, ыыштаар, чайлаар турлагларны мында кылгыдаскан. Одар июль айның эгезинден эгелеп ажылдап киргеш, канчаар-даа аажок улуг күштүг үндүрүп турган, хал-даштыг кадыр-берт одуругларны таварты 30 километр хире хемчээлдиг орукту казып, машиналар хостуг чорун турар кылдыр кылганнар.

— Бо орукту кылып турарының кол-ла сорулгаазы болза, малчыннар-биле харылзажырын экижидери-биле чергелештир, хеминиң бажындан тудуг кылыр ыяш белеткеп, соортуп алыры — деп, Б. Сат чугаалады. — Чайын кызыл ажылдаан, черии эң берге кезектерии таварттыр орукту кылып эрттирип келтенивис бо. Моон ыңай чер делгемчий боор болгаш артыкп 8 километр хире орукту кылырынга улуг бергедээшкии таварылышпас ужурлуг. Ынчангаш ук орукту кышкы үеде ыяш соортуп ажыглаар кылдыр казып доозар дээш улам күжениишкиниг ажылдап тур бис.

Орукту чер хандыр доңмаанда кылып доозары-биле совхозтан чоокта чаа шеф ажылын организастаан болгаш 10 ажыг кижи аңаа ийи хүн иштинде ажылдаап, улуг үүлеии бүдүргеп.

— Бо черниң кадыр-бертии, орук-харылзаанның бергееии чугаалаап канчаар боор. Чүгле аът күжү-биле ношуп-дужуп, мал кадарын чоруур улус-ла болгай бис. Машина оруу кылып каарга, ам кежер, аргыжарда-даа, малга сиген-шырбиил чедирерде-даа магалыг болду — деп, инда чурттап турар малчыннарның бирээзи, ешкү кадарчызы Ольга Доржуевна Сат биске чугаалады.

Малчынның сөстериңе каттыжып, ооң өөрүшкүүии үзелшпес аргажок.

В. ЧАМЗЫН.

ЧУРУКТАРДА: орук мастери Б. Сат; шефчилериңиң ажылдап турары.

С-Б. УИНУКЕИНИҢ чураан чуруктары.

ХҮЛЭЭЛГЕЛЕР КҮҮСЕТТИНЕР

«Хемчик» аңныыр-тывыш ажыл-агыйы чыл санында-ла аңчылар сезону эгелээр мурнунда аңчылар слёдуп эрттирер чаңчылдыг. Районнуң мурнакчы ажылчыннарының слёдуига эрткен аңныыр сезонунуң түңнелиниде бирги кварталда өлүк планын ажыр күүсеткен. 1981 чылдың бирги кварталында районнуң аңчылары 8900 рубльдиң өлүүн тып, күрүнеге дужаараи.

Эки көргүзүглерни чедип ап, төлептиг үлүг-хуузун киириштирип турар аңчылар бистиинде хей.

Бистиң ажыл-агыйда Иргит Кара-оолдуң удуртканы 7 кижи составтыг аңчылар бригадазы 15 кишти. 300 диниин дужаап, боттарының бригадазынга алган социалистиг хүлээлгелерии ажыр күүсеткенвер. Ол шыкаш Даваа Ооржактың удуртканы 6 кижи составтыг аңчылар бригадазы 3 муң рубльдиң өлүүн дужааган болгаш тиилекчилериниң одурүүнда чоруп турар. Николай Баскактың бригадазы база эки түңнелдерлиг болган. Аңнаарынга хандыкшылдыг аңчылардан Василий Узек, Соскур-оол Ондар, 300-300 диңк кептерии дужааганнар. Чыраа-Бажындан Мыртык-оол Бууларь Сүт-Хөлдеи Шойдаа Ондар, Шемиден Шойбек Ооржак, Хайыракандан Данзы Ооржак болгаи ооң-даа ескелерни эки көргүзүглерни чедип алганнар.

«Хемчик» аңныыр-тывыш ажыл-агыйының аңчылары IV кварталда 70 муң рубльдиң өлүүн тып, күрүнеге киирер болгаш сайгарар дээш социалистиг чарышты улам калбартқан.

Дуржулгалыг аңчы Иргит Кара-оолдуң бригадазы бо аңныыр сезонунда 4900 рубльдиң эки шынарлыг өлүүн күрүнеге дужаар деп бедиткен социалистиг хүлээлгелерии ажыр күүсеткеиер. Ол шыкаш Даваа Ооржактың удуртканы 6 кижи составтыг аңчылар бригадазы планывысты күүсеттейи баар таварылга биске турбаан — деп, лесничий Базыр Чаңмаанович чугаалаап, уламылады: — Ынчалза-даа бистиң ол ажылывыс түңнелдиг болбайн турарынга хомудаи турар бис. Келир чылын планывыс база улуг. Ынчан 100 гектар черге ыяш олуртур планывыс. Оиар ооруп 81 гектар кыядыр күүсеткеи. Арга-ыяштыг черлерии долгаидыр ортке удур дилиидектерии аңдаргаи. Ол шыкаш 20 тойна витаминниг далган белеткеэр план алгаш, ону база күүсеткеи. Барык 250 гектар черии арга-ыяжын арыглап-аштаар ажылдарны организастап чоруткан. Ам хады чочагайы болгаи бүгү чыяр ажылдарга киржирлер. Лесничествозуиуң ажылчыннары бо чылын 50 гектар черге ыяш олуртур планныг. Ол черии белеткеи алганнар. Аңаа олуртур ыяштарының сөөртүлгезии эгелеп турар.

Хову лесничествозукда ажыл-херек багай эвес ботганын турарын үстүнде чыжектер бадытқан турар. Ынчалза-даа оларны дүвүредип турар айтырыглар база бар болгулаан.

— Хову-шөлдериии хаттан үредир чоруун боддурбас дээш бистер чылдың-на эвээш эвес күштү үндүрүп турган, дилиидектерге чаа ыяштарны немей олуртуп келдиис. Ынчангаш олуртур планывысты күүсеттейи баар таварылга биске турбаан — деп, лесничий Базыр Чаңмаанович чугаалаап, уламылады: — Ынчалза-даа бистиң ол ажылывыс түңнелдиг болбайн турарынга хомудаи тураи. Оон түңнели база-ла өөрүнчүг эвес болган. Олар 401 хадыны шуут одура шашкап, оларның будуунган алырын алгап, унуп аай-баш чок өктапкаи чоруй баргылаан. Будук-бурунуң белеткээрииң чүрүмүн сагып, ерт үне бээрииң дугайында сагындырыглары хову лесничествозу қаш удаа сагындырып турда-ла совхозтуң ажылчыннары кара тураза-биле каржы үрээшкиниерии кылганнар. Буруулуг кижилерии тыпкап, оларга штраф оиаар турбуже, совхозтуң директору В. Оюн бойдус камгалалы ышкаш чугула айтырыгны тоомчага көрбейн турары, мырыңай элдеп!

Моон мурнунда «Тиилелге» совхоз Таңды районнуң девискээрииге турда, хову лесничествозуи Балгазыиның ыяш ажыл-агыйы уштап-бөштап, удуртуп-даа келген. Кызыл район ажыттынган соонда хову лесничествозу «оскүссүрей» берген. Ам кайы-даа районга хамаарылга чок ышкаш апарган. Балгазының ыяш ажыл-агыйының директору П. А. Москаленко Кызыл кирерде безии бо лесничествоже кирбестээн. Май айдан бээр ооң бичии конторазынче баш суңнастаан. Ынаарыңның чүрүмүи аңчылар боттары безии үрей бээр таварылгалар тургулаар. Аңнаар үези четпээиде-ле дүгү чедишпээи кара дииң бооларар чоруктар турган. Каяа-даа ажылдавас, маңгыстаачак амыдыралдыг ийи чаңгыс кижилер, еске черлерден келгеииер кандыг-даа чөпшээрел бижик чоокка аң-балык төгчелеп-кырар, чамдыкта түр керээ чарып алгаш аңнаар, ооң туржук аңчыларны төөредип, улуг өртек-биле аң кежи садып алыр фактылар бар. Совет база административтиг органнар, аңныыр-тывыш ажыл-агыйлары болгаш бүгү хей-ниити ындыг фактыларга удур шиитпирлер хемчеглерии чорулар, тайганың аң-меңии, балык-байлаан ажыктыг, чөп ажыглаар хүлээлгелиг.

Ниитизи-биле штаттыг болгаш аңнаарынга хандыкшылдыг эки түрлиг аңчылары 400 ажыг кижи бистиң районнуң болгаш Барыын-Хемчик Бай-Тайганың аң-мең албек тайга-таңдыларынче аңнап үнерлер.

Оларны аңнаар черлериңге чедирер вертолёттар, машиналар, аттар бар. Аңчыларга эргежок чугула аъш-чемии, ок-чемзекти четчири-биле белеткээн.

Аң-меңниң дужуду кайы черде кандыызын бап бурунгаар тодарадып, хайгааралы көргеи.

Аңчыларның турум бир бааззын Кара-Хөлде кылган, ол чаа бажыңчыгаштарны немей туткан. Эрги бажыңнарның септелгезии кылган. Аңныыртывыш ажылдарының болгаи эки түрлиг аңчыларының аңнаар черлериниң девискээрии тодаратқан. Ан-олуктуң, белеткелиниң, шынарын белдериниң дугайында беседаларны чоруткан.

Ол шыкаш аңнаарының чүрүмүн сагыр, аң-мең камгалалын шынгыыдыр талазы-биле бистиң аңныыр-тывыш ажыл-агыйы ажылын күштелдирген. Маңаа холбаштыр аңныыр ажыл-агыйының түскай эртемниглери, инспекторлар, егерьлер контрольду күштелдирер, учёт-отчёту шыгыыдыр ужурлуг.

Бистиң аңчыларывыс бо сезонда мурнунда салдынган сорулгаларын күүседип шыдаар дээрииге бүзүредилдиг.

А. ДОНГАК.

ШЫҢГЫЫ САГЫНДЫРГАН

Балгазын суурда столовая ажылдакчыларының каржы-халаалын плереткеи болук авторларның шүүлтүчүлелдиг чагаазы редакцииға келген.

Чемпеникчилерге каржы чоруу дээш улуг повар В. П. Элтеко, буфет эргелекчизи Г. В. Евдокимова, чем үлекчизи Т. А. Громова оларны администрация шыңгыы сагындырганын сельпо даргазы Н. А. Черепанов редакцииға дыңнаткан.

ЧАА ХООРАЙ—ПОГОДНЫЙ

Камчатка чартык ортулукта тургустунган Усть-Камчатск хоорай тайфун болгаш цунами деп хаттардан айыылдыг девискээрде туруп турар. Ону евренип көргеш, ол хаттарга удур девискээрде чаа хоорайны — Погодныйны тудуп турар, СЭКП Усть-Камчатск райкомунуң секретары Борис Чиколенко ПМА-ның корр. Слава Тайнеуга ол дугайын чугаалаан.

— Ол хаттардан айыылдыг черге Усть-Камчатскиии канчаи тудуп эгелей бергеии?

— Камчатка хеминиң аксы шаандан бээр-ле улустуң чурттаарынга айыылдыг чер болгай. Тайфуннар болгаи цунами хаттар улуг-улуг далгыларны болдуруп, суурларга когаралды чедирип турган.

Колдуунда-ла балыктаарынга ынак кижилер анаа чурттап турганнар. Үнелиг дыка хей балыктар Камчатка хемче кирип ээрлер. Ынчангаш ол балыктардан консерваларны кылып турар. Усть-Камчатскиның база бир эптиг түүлү — океанның транспорт судноларыиы ямаар кирип турары.

Консерва кылыр будуүлгелерии баштайгы эрии чоогунче тудуп эгелээн. Ооң чанынга чурттаалга бажыңнарының тудуу калбаргаи. Ол суур чоортузла хоорай апарган.

Цунами деп хаттар үргүлүү-ле келбес, ынчангаш улус ону эрте бээрге-ле, херекке албайн баарлар.

— Ынчала-даа улустуң чурттаи турар ол черн айыылдыг шыкажы?

— Цунами хадыи келир деп айыылаанымышкын турар болдур ийин. Ол маназыкшыны чамдык кижилер ыыдаакшы эртип шыдаастыр. Чылдың-на үш муи хире киижи Усть-Камчатскийден чоруп турар болгаи олуг хире кижи бээр-иээп турар. Бедларының ажылдан үнер-шиирер чоруу үлегерлиг хөгжүдүлгеиииге тавымча чок байдалды тургуэуп турар. Ол бүгү байдал чамдык айтырыгларны эдеп көөрүнче — албадаан. Усть-Камчатскиниң чурттаарын улуска айыылдыг болганынан эки хоорайдан оларны кежүрүп, ыыланнге удур черде чаа хоорайны тудуп эгелээниие ол.

Эрик кыргында чаа черде ол хоорай эки кезү барыр иерлии турган ступеньки. 60 ааи чурттаар хөө кезү ол бүгү бажыңнарла улус чурттап эгелээн. Бо чылын база үш ындыг бажыңнарны ажмыралга киирер, а 1985 чылда — Погодный деп аттыг чаа хоорайже эрги хоорайның чурттакчыларын бүрүнү-биле көжүрүп киирер бис. Ол хоорайга 25 муң кижи чурттаар.

— Эрги хоорайны канчаары?

— Эрги бажыңнарны бузар. Чамдык каржа турар аппаар. Улуг панельден тутқан бажыңның өртээ материяиге туттунган бажыңнарга деңнээрге, 2,5 катап аар болгай. Бажың бүрүзүнүң өртээ — 4 миллион рубль. Агаар-бойдузу берге бо черге улус коргуушкун чок чурттаар ужурлуг. Чүгле консерва заводу эң таварымчалыг черде тургустунганындан ол черниг хевээр артар. Ону база-ла камгалалдыг кылыр бис.

— Чаа хоорайны тудуп турары-биле болгаш ооң чонунуң санынга өзүл турары-биле чергелештир чаа-чаа айтырыглар база тургустунар аиаар. Чижээлээрге, чонуиуң культура хандырылгазының болгаш садыг черлериниң ажылы дээш шыкаш...

— Чурттакчыларым чаа бажыңнарже көжүрери — ажылдың чүгле эгээн-дир. Погодныйга чурттаалга бижиларының тудуу-биле чергелештир социал-амыдыралдың чамдык айтырыглары база шиитпирлеттинер. Хоорайга херек бүгү чүүлдер — үүлгер болгаш медицина албаи черлериидеи эгелээш кафе, ресторандар-га, кииотеатрларга чедир — шупту туттунар аппаар. Бистиң районувус эртиен чылдан эгелээш «Орбита» стэнциязы дамчыштыр телевидамчылгаларны хүлээп ап турар. Погодныйның транспорт талазы-биле харылзаазы база үлам экижиир. Амгы үеии пассажирлер эргиттырар болгаи чүл соөртүр улуг самолеттарии хүлээп алыр чаа аэропорт туттунар. Ооң башкы тайгы үезиндо ажылдада киргеи.

(ПМА).

Болбурзектин судалы

СЭТА-ның КОРРЕСПОНДЕНТИЛЕРИ ДЫҢНАДЫП ТУР

Колугланыышкыннар одуругларындан

ШКОЛАГА УНИВЕРСИТЕТ ЧУГЕ ХЕРЕГИЛ?

Минскиниң № 20 школазынга даараныры, аргыры, фото-чурук тырттырары, ол хамаан чон танцилаарын безин чөшпээрээ. Ында ажыттыган сонуургал айынче клубтарга болгаш белгүмнерге кижи бүрүзү сагыш-сеткилиге тааржыр херекти тып ап болур. Педагогтар аныяк кижилерниң хандыышпы, сонуургаар чүүлдериге идиг бээрин кижизидилге ажылының курлавыры кылдыр көрүп турарлар — өөренчилер школага хандыкшын, инити билиг эртемнерин хөрүнелгалыы-биле көрүп, өөредилгезин шынгыратканнар.

Ол школа ажылдап турар аныяктарның өөредилгезиниң, кижизидилгезиниң болгаш культурлуг деңнелиниң бедиренинг төвү болу берген. Өөредилге черлериниң чаңчыл апаргаа ажыл чурумун кичээлдериң хевирлерин кылбартыр, аныяк кижилерни бот-боттарының аразынга харылзажырының, ургуларны кижизидиринің чурумунга чаңчыктырар, бажың ажылын кылырынга өөредир сорулгабиле ынчаар ескертиен. Ында башкылар-биле кады эмчилер социологтар, психологтар, еске-даа специалистер база өөредилгени чорудуп турарлар.

ССРЭ-ниң Педагогика эртемнериниң академиязының, ССРЭ-ниң Чырыдымшкын министерствозунуң даасканы-биле чурттуң еске-даа республикаларында мынаан, Белоруссиида ажылдап турар аныяктарны өөредириниң таарымчалыг арганаарын ынап, шилип алыр сорулгалыг шенелдени кылып турар.

— Кежээки школаларның келир үеэн дээрге, оларның ажылын улам калбартыры деп көрүп турар бис. Республиканың эдээн каш өөредилге черлеринде инити, соксаал чок өөредилгениң, будуруулге белеткелиниң болгаш ажылдап турар аныяктарның культурлуг деңнелин бедидиринин төптөри тургускан бис —деп, БССР-ниң чырыдымшкын министриниң оралакчызы Р. Сернов чугаалаан. — Оларга өөредилгениң янзы-бүрү хевирлерин шилип алырын сүмелээн: неделяда дөрт катап кичээлдэрнин, кижи бүрүзү-биле консультацияны кылырын, ол ышкаш өөредилгени кижилериниң сонуургалы-биле холбаары, мергежилин бедидери, дыштанылганы эки организастаары дээш еске-даа. Оон түңнелинде аныяк кижилериниң школаже хандыкшылын болгаш сонуургалын дораанга улгаттырган: ындыг билиг болгаш кижизидилге университеттери ажылдап турар черлерге өөреникчилер чыырының айтырыы чок болган.

Аңгы-аңгы школаларда тургускан төптөриң хевир тургузуу демей эвес. Чижээ, ажылдап турар аныяктарның № 19 школазынга база будуруулгези — Минскиниң моточадаг терге кылыр заводубиле дугурушкаш, кол-ла кичээнгейни профессия белеткелинче утландырган. Ында курстарга он мергежилге өөредип турар. Ортумак билиг чок практиктериниң школа материалдарын, техниктэг эртемнерни шинчээдир, коллективке кижизидилге ажылының үндезинниерни өөренир мастерлер класстарын база ажыткан. Ынчаарга № 20 школага ыяыг чүүлдерни кылбаан — школаны шефтеп турар «Интеграл» каттыжышкыны специалистер белеткээр сайзырангай системалыг. Оон ужурундан ында бүгү муштү аныяктарның дыштанылгазын организастаарынче, оларның культурлуг деңнелин бедидеринче мөөнүзөн.

Моон алгаш көөрге, кежээки школалар чаа хевирже кирип турар-дыр. Ам безин олар чүгле өөреникчилерге эвес, будуң-будуң микрорайоннарның аныяк кижилеринге кижизидилге болгаш культура төвү болу бергилээн: чүге дээрге, школа «университеттеринин» эжиктери, бөлүмнер болгаш клубтар-даа кижи бүрүзүнге ажык.

В. СВЕРКУНОВ,
СЭТА-ның корр.
Минск.

Социализмниң акы – дуңма чурттарында

АЖЫЛЧЫ ЧОННАРГА БУДАПЕШТ. Венгриядга чуртталга бажыңнарының тудуун калбартыр талазы-биле директиваларның кол-ла айтышкыны— ажылчыннарның, хөй урулгалыг ат-бүлелериниң, чаа өглелгенинерниң чуртталга айтырыын шалыпкыныбиле шинтпирлээри болур. Ол директиваларны ВСАП Төп Комитединиң чоокта чаа болган пленуму республиканың хөй-ниитин организацияларынга болгаш күрүне органнарынга чугаалажып көөр кылдыр шинтпирлээн. Ол документ партияның социал политиказының кол угланыышкыннарының бирээзин илередип турар.

Венгриядга чонну чурттаар бажыңнар-биле хандырарын план ёзугаар, үр хуусаа-биле көргеш. Чуртталга тудуунуң баштайгы 15 чылдыг болгаш 1975 чылда доозулган перспективтиг планын чедиишкинниг боттандырганының түңнелинде бир миллион ажыг венгр ат-бүле чаа квартираларны алган. Оон дүрүм ёзугаар уламчылалы ийиги программа бооп турар. Ону ёзугаар эрткен беш чылда-ла 450 муң ажыг ат-бүле квартира дүлүүлүрлерин хүлээп алган.

Чуртталга тудуунуң ийиги перспективтиг программазын ёзугаар 1,2 млн. венгр ат-бүле чаа квартиралар алыр.

* * *

ПРАГА. Бодунуң тургустуганындан бээр 30 чыл болганыын демдеглээн «Водни ставбын каттыжышкынның специалистериниң кириштээн тудуун ЧССР-ниң тудуг картазындан тывары берге. Ол будуруулге черинин күш-ажылчы кандарында — Влтава хемде плотиналары болгаш суг каналдарының системаларының тудуу, республиканың аңгы-аңгы областарында дениир-орук көөрүүлерин даа болгаш эң чугула суг комплекстери бар.

Чехословак найысылалдың амгы шинчизин улам сайзыратып, чараш болдурарынга ол каттыжышкынның ажылшинилеринниң үлүү база улуг. Оларның киржилгеи-биле национал театрны чаартып турар, Праганың Культура оргузуунуң улуг-чаагай ансамблин болгаш чуртта эң улуг дээн «Котва» университизиг базе туткан. «Водни ставбының» бригадалары Прага метрозуун тудуунда социалистиг чарыштка мурнакчыларда саналтырып турар. «Водни ставбының» ажылдакчылары чылдын-па үш миллиард крон-акша хемчээлдиг ажылдарны кылып турар.

* * *

КУБА АВИАТОРЛАРНЫҢ АТ-АЛДАРЫ

ГАВАНА. Кудуруунда акөөк-кызыл өңнүг демдектиг болгаш «Кубана де авиасьон» дээ бижиктиг самолёттарны европа, латин-америк болгаш африк-даа паысылалдарның аэропорттарындан бо-ла көрүп болур. Куба компаниязының ат-алдары болгаш сураа алгаан. Бедик мергежилдиг ужудукчу состав, кубаларның эптиг-эелдек ажы-чаңы, шыырлыг хандырылга, идегелдиг техника — бо-ла бүгү чүүлдер пассажирлерни сонуургадып, оларны хаара тудуп турар. Чурттар аразының болгаш иштикиниң-даа шугумнарынга «Кубананың» самолёттары чылдың-на 800 муң ажыг кижинни чедирип турар.

Кубаның иштики агаар оруктарынга үжар-чүүл хамылзазының четкилерни база дыка калбартыр.

Совет Эвилели болгаш социалистиг өске-даа чурттарбиле сырый кады ажылдажылганың ачызында Кубаның хамааты ужар чүүлү бүзүреддин-биле хөгжөөн.

Совет Эвилели амгы үеде техниктиг дуза чедирип, Кубага ужар чүүл техниказын болгаш магадылал кезектерни бээринден ангыда, национал кадрлар белеткээринге база дузалап турар.

* * *

ШАЛЫПЧЫ ЭЭЛЧЕГДЕ

ВЬЕНТЬЯН. Лаоста ажылчы чоннарның бо чылдың декабрь айда ЛУДР-ниң алды чыл болур оюнга алдар болдурган социалистиг чарыжы калбарган. Пес-таавылчылар, ыяш белеткелчилерге, транспортчулар, оруукчулар, чонкуң ураң-шеверлерге боттарының хүлээлгелерин чедиишкинниг күүседип турар. Кедээ кооператорлар көдүрүүшкүнүүр ажылдавышаан, чурттуң кол аш-чем культуразы — ристин ажаан алырының хүлээлген ажылдап турар.

(СЭТА).

СУРТААЛЧЫ КАЖАРЛААШКЫН

НЬЮ-ЙОРК. (СЭТА). Дайын белеткелинге удур Барыын Европаның чурттарында калбарган массалыг шимчээшкинниң херекке албайн баарын АКШ-тың камгалал министри К. Уайнбергер Эн-би-си телекомпанияга интервьюзунга база катап ораладышкан. Европа дээрге «кызыгаарлаттынган» ядролуг дайынны чорудуп болур дээн Рейганның администрациязының ажылдыг планнарынга удурланыышкынның күүлүг чыскаалдары болгаш митингилери «өөрээш санныг нижилерниң» хөделиишкиннерин-дир деп, ол ындыг арын чогу-биле чугаалаан.

Пропагазындсчи сорулгалыг ындыг хевирлиг овуузуниуг медеглелдерни АКШ-тың администрациязының өске-даа удурткучулары сөөлгү үеде кылып, ядролуг чепсегленишкиннерге Барыын Европаның улустарының шыгыыг удурланыышкынын херекке албазының, делегейниң ол районунда чурттарның чазактарынга ыйыышкынын кылырының ораладжышкиннарын күштелдирип турар. Чижээ, АКШ-тың ораалакчы президентизи Дж. Буш Барыын Европа чурттарының сан-хөө ажылдакчыларының мурнунга чүве чугаалаан. Барыын Европа күүнелериниде чыскаалдар, митингилер хемчээлиниң талазы-биле «шоолуг эвес чүве-дир» деп бадыткаан. «Шуугашкинарны шеглээрин» Барыын Европаның чурттакчыларынга ажыы-биле «сүмелээн» болгаш делегейниң ол дээнинг пайысылалдарында харылсаалгалыг кижилер «кортуктарың үнүп дыңнавас» дээрээнге «идегелдин» ол илергейлээн.

Вашингтонуң пропагандисчи овуузуниуг дөрт өттүүген Англиянаң даштыкы деректер министри изыгуурган Карингтон Люксембургка база ындыг хевирлиг чүве чугаалаан. Ортумак ыракшыллың чаа америк ракета-ядролуг чепсээн Барыын Европаның чурттарынга нептередир дээн АКШ-тың болгаш НАТО-нуң планнарынга удур чонның күүлүг шимчээшкинин ол бактаарын ораладжып, ук шимчээшкин «дайынның кыптыгып келир айылын» улгаттырып турар дел чулчуруп чугаалаан. Оон чугаазынга холбаштыр Лондонуң «Гардиан» солуунуң демдеглээнө болза: «Барыын Европага ядролуг чепсекти уаутказарының идеязын детксэн антимилитаристиг шимчээшкинге удур Вашингтонуң болгаш НАТО-нуң өөскүткен кампаниязы ол шимчээшкиннең корткан дуурээшкинин херечилеп турар-дыр».

НАТО чурттарының найысылалдарында дуурээшкинде чеөле чылдагаан бар. Ол дугайын «Паблик опиньон» деп америк журналдың чорукталы хөй-ниитиниң санал-оналын ап көргенинин түңнелдерни херечилеп турар.

Барыын Европа чурттарынга ортумак ыракшылдың чаа америк ракета-ядролуг чепсээн нептередирине удурланыышкынның шимчээшкинни чаа-ла эгелеп турган үеде— 1981 чылдың чазынында хөй-ниитиниң санал-оналын журнал алган. Ынчаарда безин боттарының санал-оналын илергейлээнинерниң хөй иируузу ракета-ядролуг америк чаа чепсекти боттарының девискээрлеринге эккеп нептередирине удурланган. Голландиягa ынчаарда санал-онал алган үеде, анаа киришкеннерниң 68 хуузу Вашингтонуң болгаш НАТО-нуң айылдыг планнарынга удурланыш турган.

Совет Эвилели Барыын Европага «кыжаныз» турар дээн Вашингтонуң болгаш НАТО-нуң стратегтериниң ыңгыдээшкинни турза-даа, Германияның Федеративтиг Республиказының, Англияның, Голландияның болгаш Барыын Европаның еске-даа чурттарының чонунуң хөй иируузу милитаристиг планнарга удурланыш, Европага боо-чепсектерни кызыгаарлаар дугайында чугаалажыышкыннарны чорудары дээш амгы үеде туржуп турар.

АНГЛИ КОММУНИСТЕРНИҢ ТУРУЖУ

ЛОНДОН. (СЭТА). Тайбың дээш, чепсегленишкиннерни дүжүрер дээш, Англияны хаяы кризистең уштуп алыр сорулгалыг демократтыг социал-экономиктиг чаартылгалар дээш демиселдиң калбак программазын Великобританияның Коммунистиг партизы (ВКП) чарлаан. Ол стратегияның кол угланыышкыннарын партияның XXXVII национал съездизинин делегаттарының чугаалажып көөрүнге ВКП-нин күүскомунуң киирген резолюциялар телевилелдеринде айыткан. Великобританияның Компартизының съездизи бо чылдың ноябрь 14-17-де Лондонга болур.

Чепсегленишкиннерни дүжүреринің айтырыын эки үре-түңнелдиг шинтпирлээри дээш Великобританияның Компартизының удуртулгазы туржуп, британ черге чаа америк ракета-ядролуг чепсекти эккеп нептередириден «йталаарын, а — ол ышкаш «трайдент» дээр балистиктиг ракеталар-биле англи атомнуг суг адаазының дайынчы хемелерни чепсеглээр дээш планны күүн чок болдурарын негеп турер. Британ ортулуктарда ядролуг чепсектиң бүгү базаларын уаутказарының, НАТО-нуң агрессчи блогундан чурттуу үндурериниң, нейтроннуг чепсекти будурер болгаш «дүргей хөделириниң күштерин» тургусаан АКШ-тың айыылдыг, тайбың хереэнге өөскөтеп үүлгедиглерің Англияның деткиринге соксадырының эргежок чугулазын резолюцияларының төлевилелиндө айыткан.

Ядролуг дайынның кыжаныышкыны-биле хөлбаштыр улам-на хаяы дүүрээшкинни англичаннарның илергейлеп турарын Великобританияның Коммунистиг партизының удуртулгазы айыткан болгаш чавырлыышкын херээн божаннатканының харысалгазы Каттыжкан Штаттарга опаажып турарын демдеглээн. АКШ чепсегленишкиннерни эндере будуруп, ядролуг чаа ракеталарын Барыын Европага аңнарып нептередир соруулга-биле НАТО чурттарынче ыыышкынны кылып, СБК-2 керээни күштүг болдуруп -бадылаарындан ойталап турар. Ынчаарга Совет Эвилели тайбыңы күзеп, делегейниң дүшкүүрүүр чорууп чавырылдырарынче утланган хөй санадарны кииргенин резолюция төлевилелиндө онзалап демдеглээн.

АКШ-тың дайынзырак планнарын бүрүп деткөн Англияның консерватиктиг чазааның даштыкы политиказын ВКП-нин күүскому шыгыы шүүмүүлээн. Англи чазак амгы үеде аңтисоветтиг кампаниялы калбартыышаан, Европада байдалды улам чидиглеидирип турар.

Чурттуң иштики политиктиг айтырыларының талазы-биле резолюция төлевилелин Великобританияның Коммунистиг партизының күүскому база киирген. Консерватиктиг чазактың милитаристиг даштыкы политиктиг утланыышкыны чуртта кризисти хавыладып турар. Амгы үеде экономиктиг халы кризиске Великобританияның таваржын турар. М. Тэтчериниң чаза ажылчы чоннар массаларының амыдырал деңнелин кудуладып, ажылчын олуттарын кызырын, демократтыг эргелерни кызыгаардап, чуртту национал хамаарышпас чорууп божаннадып турар.

СЕГИРЖИП АЛЫЫШКЫННАР

ТОКИО. (СЭТА). Элээн каш хүнмөр мурнунда Индонезияның Банда-Ачех (Суматра ортулук) хоорайынга ала-чайгаар-ла кыштыын үнген Кыдатка удур шимчээшкинни уламга массалыг болгаш организастыг байдалдыг боон кел чыдар. Япон солуннарының болгаш Кюдо Цусин агентиледдиң корреспондентилериниң Индонезиядан дыңнадып турарын-биле алырга, ында үнденип чоп-биле этникпиг кыдаттар аразында кадыг-дошкун сегиржип алышкыннар үргүлчүлеп турар.

Студентилер ол ядепкейлиин коргузуп, Кыдатка удур кыйгырыглар-биле чыскаалды кылып, хуаңлоларның даңгыы садыгларын ыяш-даш-биле хөме цаап турганнар. Студентилерге Банда-Ачехтиң дыка хөй чурттакчылары каттышкан болгаш хоорай садыыпга ук черниң кыдат общиназының төлөөлекчилериниң кара туразыында ажылаашкыннарга удурланыышкынын илереткеннер. «Нихон кэйдзай» солуунуң бижээни-биле алырга, хөлчөшкиннер түңнелинде олуттиген болгаш балыглаттырган кижилер база бар.

Индонезияда Кыдатка удур золчеглиг шимчээшкин ол чуруттуң экономиказында башкарыкчы албан-дужаалдарны эелеп алган хуанцоларның үүлгедиишкиннерине чонның таварышпайн турарының күштелиишкинн-биле болганын түс черниң хайгааракчылары айтып турар.

ШЕРИГ БЛОГУН ТУРГУЗУП ТУРАР

ТОКИО. (СЭТА-ның корр.). Азияның улустарының тайбың болгаш доктаамал чорукче чүткүлүнге удур вашингтончу стратегтер Японияның болгаш АКШ-тың өске-даа эвилелчилериниң милитаристиг болуктери-биле кады Мурнуу-Чөөн Азияга болгаш Оожум океан девискээрине чаа шериг болуглеиишкинин тургузар, олче ук девискээриниң хөгжүп эгелеп турар элээп каш чурттарын элээдип киирер орадлажышкынларын соксатпайн турар. Ол дугайын «Оожум океанның соңгу кезээнге айыыл чок чоруктуң магадылалдарының» айтырыларының дугайында октябрь 30-де ында доозулган конференция хереченлеп турар. Анаа АКШ-тан, Япониядан, Великобританиядан, Австралиядан, Мурнуу Көрейдең, Тайваньдан барган шериг айтырыларының специалистеря, а ол ышкаш АСЕАН кежигүү чурттарның төлөөлекчилеря киришкеннер. Стратегтиг шинчилелдериниң япон төвү болгаш АКШ-тың национал стратегиязының информация төвү оон организакчылары болган.

Анаа болган санал-оналдарны алгаш көөрге, барыын стратегтерге тайбыңнын болгаш азия улустарының айыыл чок чорууның салым-хуузу сонуургалдыг эвес деп чүве билдингир. Ол конференция Пентагонга болгаш оон Токиода чалчаларынга боо-чепсекти эңдере будурериң улам күштелдирерин азия улустарга албадаар болгаш Оожум океаң девискээрине золчеглиг агрессчи эвилелдя тургузарының идеязын быжыглаарынга херек болган. Чижээ, «7-ги америк флоттуң хөделиишкиннерин хандырарынга кады ажылдаарын» болгаш «далайлар туруштарын камгалаар» шериг күжениишкинерин утлап-башкарарынга миржирин океан мыдының специалистери Япониядан болгаш өске-даа чурттардан погээнин Кюдо цусин дыңнаткан. Ол кыйгырыгны Канберраның болгаш Сеулдуң төлөөлекчилери бүрүнү-биле деткээн. Ынчаарга Австралияның төлөөлекчилери Японияны болгаш Канаданы АНЗЮС бөлүглежишкинге кадарының болгаш бет талалыг Джакандзюз шериг керээнин тургузарының эргежок чугула апарганының дугайын медеглээн. Пентагонның адмиралдарының командылалы-биле эң улуг хөмчөлдиг «Римпак» дээр шериг-далайның дайынчы өөредилгезинде чогум-на ол беш чурттарның киржип турары ынчалгаш таварылга эвес.

Ынчала-даа Пентагонның башталгазы-биле Оожум океаңга агрессчи шериг эвиледи тургузарының ажык оралдажышкынарын Мурнуу-Чөөн Азияның күүнелериниң ассоциациязының элээп каш төлөөлекчилеря ойаарымчалы-биле көрүп турарлар. Ол чурттарның улустары япон милитаристериниң агрессизиин ам-даа утпаан. «АСЕАН-ның чурттары чаа бөлүглежишкинниң тургузарының айыылдыын айыткан» деп, «Сайкэй симбун» солун бижээн. Филиппинның төлөөлекчизи япон шеригнең кужун улгаттырып турарынга холбаштыр сагышсыраң турарын илереткен деп Кюдо агентилел дыңнаткан.

В. КУЧКО.

Хунтаның кем-буруулуг политиказы

МАНАГУА. (СЭТА-ның корр.). Сальвадорда калчаалыг реаксылыг хунта эң-не кадыг-дошкун үүлгедиишкинерниң дузазы-биле эрге-чагыргага болдуруп турарын уздырын оралдашкан, өлүм-чидимни болгаш терроруну кедередип турар деп, Революстуг-Демократтыг Фронтуның даргазы, Фарабундо Марти аттыг Национал Хосталга Фронтузуның Каттыжкан национал-дипломаттыг РДФИ комиссияның кежигүүзү Гильермо Унго чугаалаан. Ол СЭТА-ның корреспондентизиниг интервьюзунга кем-буруулуг политиказын бүгү делегейде киленнээшкинин болдурган сальвадор коруучурумга иштикиде-даа, дашкыда-даа удурланыышкынның улгадып турарын айыткан.

Хунтага бүгү талалыг санхөө болгаш шериг деткимчезин кылын, Сальвадорже болдуруп шериг «чөвүлекчилерин» чорудуп берип турар Вашингтонуң деткимчези эвес болза, ханныг ёзу-чуруумнуң хүннери үстүр ийик деп патриоттарның төлөөлекчизи демглээн. Хунта болуунуң талалакчыларын чурттуң иштинге болгаш даштыкыга-даа кайы хире чидиргенинин хемчээлиг-ле ол беш чурттарның киржип турары ынчалгаш таварылга эвес.

Ынчала-даа Пентагонуң башталгазы-биле Оожум океаңга агрессчи шериг эвиледи тургузарының ажык оралдажышкынарын Мурнуу-Чөөн Азияның күүнелериниң ассоциациязының элээп каш төлөөлекчилеря ойаарымчалы-биле көрүп турарлар. Ол чурттарның улустары япон милитаристериниң агрессизиин ам-даа утпаан. «АСЕАН-ның чурттары чаа бөлүглежишкинниң тургузарының айыылдыын айыткан» деп, «Сайкэй симбун» солун бижээн. Филиппинның төлөөлекчизи япон шеригнең кужун улгаттырып турарынга холбаштыр сагышсыраң турарын илереткен деп Кюдо агентилел дыңнаткан.

В. КУЧКО.

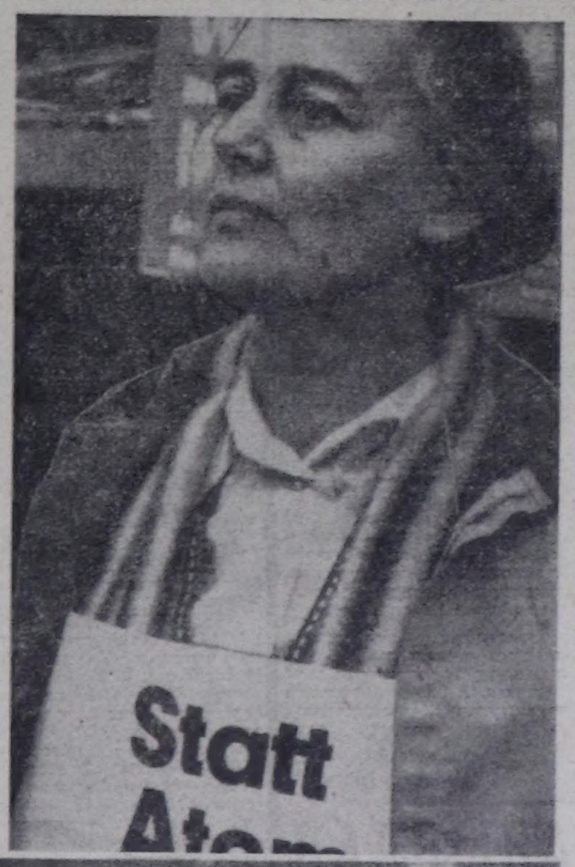

ГФР. Барыын Германияның найысылалы бодунуң төөгүзүнүң бүгү дургузунда ындыг болуушкунну көрүп көрбээн. 250 муң ажыг тайбың талалакчылары чурттуң бүгү-ле булуңнарындан Бонига чыглып келгеш, канчаар-даа аажок улуг чыскаалды кылганнар. Олар аңаа ГФР-ни АКШ-тың ракета-ядролуг шөлүүче хуулдурарынга шинтпирлиг удурланыышкынны илередип, боттарының тайбынче, чавырлыышкынче болгаш боо-чепсекти дүжүреринче чүткүлдүг тура-соруун бадыткаар дээш чыылганнар.

Бо чуруктарны хоорайның ортузунга митинг болган чер — университеттиң Хофгартен парыгынга тырттырган. Оон киржикчилериниң бирээзи.

А. ГРИГОРЬЕВАНЫҢ фотолары.

(СЭТА).

КЫДАТ МИНИСТРНИҢ УЛЧУУШКУНУ

ВАШИНГТОН. (СЭТА). Америк найысылалда КУР-нуң даштыкы херектер министри Хуан Хуа чеде берген. Оон ол аян-чоруу чоокта чаа КУР-нуң Күрчөвүлелиниң премьери Чжао Цзыянбиле Канкунга (Мексика) президент Рейганның ужуражыышкынларының соонда дораан болган.

Хайгаракчыларның баш удур бодап турары-биле алырга, чугаалажыышкынарның кол айтырыларының бирээзи Кыдатка америк боо-чепсекти бээри болур. Ук черниң солуннарының дыңнадып турары-биле алырга, кыдатта АКШ-тан америк боо-чепсектерде эң күштүг деп турар реактивтиг «Редай» дээр ракеталарны, агаарже салыр ракеталар «Стингерни», танкыга удур башкарылгалыг ракеталарны садып алыр деп турар. АКШ-тың чазаа баразынарны болгаш ында хевирлиг ажыглалдың технологияларын (вертолёттарны, транспорт самолёттарын, чүк машиналарын, радиолокаторларны) КУР-га садарының 500 лицензияларын бадылаан.

Делегей айтырыларын чугаалажырының үезинде АКШ-биле КУР-нуң аразында кандыг-даа балдырыгыр чөрүдээлерин тус черниң болукчеря баш удур көрбейн турар. Пекинниң баштыңнары америк империализмниң шериг-стратегтиг чүгүмде шагда-ла чимзенип чоруп турар. Олар АКШ-биле кады Афганистанга удур чажыт дайынны ылып, Вьетнамга, Лаоска, Кампучиага удур турушту эелеп, Индай океанда болгаш Чоокку Чөөн чүкте америк шериг базаларының калбарын турарынга амыран. Барыын Европага ортумак ыракшыллың чаа америк ракеталарын тургузар дээш НАТО-нуң планнарын деткин. НАТО болуглежишкинниң шериг күүнүүн күштеллирерия ораладжып турарлар. Пекинниң чагырыкчылары империализм-биле шериг-стратегтиг эвилел тургузарының оруунче киргеш, Тайвань дугайында айтырыга херек кырында дүжүп бериишкинин кылып турар. Хейгтиң чугаалаан турары-биле алырга, АКШ-тың Тайбэйбиле сырый харылзааларны үргүлчүлээр деп турарын кыдаттар «чөпсүүн көргеннер».

Сос кырында кандыг-даа «имиирзэшкиннер болгаш кызаныаштар» боон туроа, кыдат удуртукчулары улуг күүнелериң суверенитетин куду көрүп, бастып турар «ийи Кыдаттың» байдалы-биле хөрек кырында эптежи бергеннер.

Ынчала-даа Тайваньга амгы үениң «F-16» дээр шүүрүгедечи - бомбардировщиктерип садар дугайында Вашингтонуң чарлаан планнары Пекинниң чагырыкчыларын оларның боттарының-па улузунуң мурнунга дыка бергедэшкинге тургузуп турар.

Кыдат премьер президент Рейган-биле Канкунга ужурашер-стратегтиг эвилел тургузарының оруунче киргеш, Тайвань дугайында айтырыга херек кырында дүжүп бериишкинин кылып турар. Хейгтиң чугаалаан турары-биле алырга, АКШ-тың Тайбэйбиле сырый харылзааларны үргүлчүлээр деп чүве болза, ханныг ёзу-чуруумнуң хүннери үстүр ийик деп патриоттарның төлөөлекчизи демглээн. Хунта болуунуң талалакчыларын чурттуң иштинге болгаш даштыкыга-даа кайы хире чидиргенинин хемчээлиг-ле ол беш чурттарның киржип турары ынчалгаш таварылга эвес.

Ынчала-даа Пентагонуң башталгазы-биле Оожум океаңга агрессчи шериг эвиледи тургузарының ажык оралдажышкынарын Мурнуу-Чөөн Азияның күүнелериниң ассоциациязының элээп каш төлөөлекчилеря ойаарымчалы-биле көрүп турарлар. Ол чурттарның улустары япон милитаристериниң агрессизиин ам-даа утпаан. «АСЕАН-ның чурттары чаа бөлүглежишкинниң тургузарының айыылдыын айыткан» деп, «Сайкэй симбун» солун бижээн. Филиппинның төлөөлекчизи япон шеригнең кужун улгаттырып турарынга холбаштыр сагышсыраң турарын илереткен деп Кюдо агентилел дыңнаткан.

В. КУЧКО.

БҮДҮРҮЛГЕ ЭЭЛЕРИНИҢ ААЙЫНГА КИРГЕН

БОГОТА. (СЭТА). Октябрьның 21-де эрттирген бүгү-ниитиниң ажыл сонсадыышкынының киржикчилерин истеп сүрери Колумбияда үргүлчүлеишпээн.

Эрге-чагыргалар үлетпүр будурулге эелериниң айынче кирип, Колумбияның ажылчы чоннарының профэвилел ооңфедерациязының КАПК юридиктиг эргелерин алды ай хуусаага хазыыр дугайын чарлаан. Чурттуң ол кол профэвилел каттыжышкынының санал-оналын журнал алган. Ынчаарда безин боттарының санал-оналын илергейлээнинерниң хөй иируузу ракета-ядролуг америк чаа чепсекти боттарының девискээрлеринге эккеп нептередирине удурланган. Голландиягa ынчаарда санал-онал алган үеде, анаа киришкеннерниң 68 хуузу Вашингтонуң болгаш НАТО-нуң айылдыг планнарынга удурланыш турган.

Совет Эвилели Барыын Европага «кыжаныз» турар дээн Вашингтонуң болгаш НАТО-нуң стратегтериниң ыңгыдээшкинни турза-даа, Германияның Федеративтиг Республиказының, Англияның, Голландияның болгаш Барыын Европаның еске-даа чурттарының чонунуң хөй иируузу милитаристиг планнарга удурланыш, Европага боо-чепсектерни кызыгаарлаар дугайында чугаалажыышкынарны чорудары дээш амгы үеде туржуп турар.

Колумбияның чагырыкты болуктери ажыл сонсадыышкыларының ёзугаар негелзелеринің болгаш ажылчы чоннарның организастыг шимчээшкининиң түңнелдериниң дугайын чонга шын эвес кылдыр дыңнадып, тайылбырларын оралдажып турар. Чаа профтептиг тургузар дугайында чарлаан чамдык пекинчи болуглежишкиннер оларны деткип турар. Колумбияның ажылчы чоннарының эргеажыктары дээш демиселиниң хоочуну — КАПК-га удур меге буруудалыышкынарны кылып турарлар.

* * *

МЕХИКО. (СЭТА). Латин Американың ажылчы чоннарының профэвилелиниң чаңгыс эйиниг доктаамал конгреэи Колумбияда репрессияларны буруу шапкан. Колумбияның эрге-чагыргаларының профэвилелдериниң удур үүлгедиишкиннери чуруттуң ажылчын антызының демократтыг хосталгаларын болгаш дүрүм ёзугаар эргелерин эң не каржызы-биле үрэен чоруи болуруи шида тараткан медеглелде демдеглээн.

АЧЫ-ДУЗАЗЫ УЛУГ

Тыва АССР-ниң ыраажылар пиитилели, ооң район-нарда салбырлары ыры уран чүүлүн сайзырадыр калбартыры-биле элээн ажылдарны кылган.

Совет кижилерниң эстетиктиг кижизидилгезин бедик деңнелге тургузарыга ыры пиитилели албан организациялар, школалар болгаш еске-даа будурулге черлери-биле кады ажылдап турар. Пиитилел бодунуң мурнунда салдынган тускай сорулгаларлыг. Ол сорулгаларны уран чүүдүң хөй-хөй коллективтери-биле сырый харылзаларны тудуп тургаш аң күүседир ужурлуг. Ыраажылар пиитилели бирги эвелгеде бот-тывынгыр уран чүүл коллективтериниге дузалажыр хүлээлгелиг. Ол шыкаш чурттакчы чоннуң ортузунга культура-массалыг ажылды чорудар, лекция, беседалар кылып, уран чүүл делегелериң, ужуражыглаларны, музыка-литературлуг байырлалдарны организастап эрттирер. Пиитиң ырының удуртукчулары школаларда ыры башкылары-биле методиктиг семинарларны эрттирер. Уран чүүл коллективтериниң аразынга конкурстарны эрттиреринге дузалажыр. Бо бүгүнгү үк пиитилелдиң уставында айтып турар.

Үк пиитилелдиң кежигүнүнге ортумак болгаш дээди өөредилге черлериниң студентилерин, школа өөреникчилерин, албан-хаакчыларны, ажылчыннарны болгаш харын-даа бүдүн албан организацияларны, совхозтарны, будурулгелерни, өөредилге черлерни болүү-биле хүлээп ап турар.

Ол пиитилелге кирген коллективтер сонгуттурган дараалдыг турар. Ооң кежигүнери билеттерлиг болгаш хөрек демдектерлиг болур. Олар тускай дадывыры чылда бир катап төлзөр. Дадывырдан кирген акшаны пиитилелдиң янзы-бүрү хереплеринге, конкурстарга, түс-түс шаңналдарга үндүрүп чарыгдаар.

Ыраажылар пиитилелинге коллективтин-биле кирген, ажылын багай эвес чорудуп турарлар бистиң республикада бар. Чижээ, Өвүр районнуң Торгалыгда музыка школазы бо чылын солун концертти белеткээш, эки үнелелдиң чедиш алган. Өөредилге чылының төнчүзүндө олар Өвүр, Тес-Хем, Эрзин районнарга солун концертиг аалдап чораан. Ол ышкаш Барыын-Хемчик районда, «Сыгырга», «Хемчик» ансамбльдер чоннуң сонуургалын чаалап алган болгаш республиканың ажыл-ишчилериниң боттарының концерттери-биле аалдап чедер дээш белеткелдерни чорудуп турарлар. Ынды чижектиг ажылдар Кызыл хоорайда база багай эвес чоруп турар. Бо чылын майда Кызыл хоорайның ыраажылар пиитилелиниң ыры байырлалы болуп эрткенин чон улуг сонуургал-биле көргеш болгаш ынды байырлалдарны чаңчыл кылдыр чылдың-на эрттиреп сүмелээн.

Чоокта чаа Улуг-Хем районнуң Хайыракан суурга республиканың номга ынак-тар пиитилелиниң организастап эрттиргени тогаалуы Сергей Пюрбюге тураскаатканы байырлал кежээзи болган. Анаа ыраажылар пиитилели база идепкейлии-биле киришкен.

Республиканың ыраажылар пиитилелиниң бодунда бичии оолдарның хорун тургускан. Ону Москваның Гнесиных аттыг институдунуң доозукчузу Александр Сергеевич Гапуров удуртуп турар. Оларның концертин Кызылдың болгаш районнарның школачыларын-га бараалгадып келген.

Амгы хүнерде республиканың эртем-методиктиг төвү-биле ыраажылар пиитилели хорларны тургузуп турар. Чижээ, Культура министерствозунуң аппарадының ажылдакчыларының хорун тургускан. Ону ыраажылар пиитилелиниң даргазының оралакчызы Т. Ч. Даваа удуртуп турар.

Республиканың ыраажылар пиитилели бо чылын чер-черде эге организацияларны тургузуп, кежигүннериниң санын өстүргең. Бо чылын пиитизибиле 410 чаа кежигүнерин киирип алган. Республиканың ыраажылар пиитилели Культура министерствозу, профобличөвүлел, Композиторлар эвилели болгаш еске-даа чогаадыкчы организациялар-биле кады лекция, беседаларны, ужуражыглаларны, көрүүлелерни организастап, ыры репертуары-биле хандырып турар.

Чамдык кылдыныр турар ажылдар-биле чергелештир ыраажылар пиитилелиниң чер-черге коллективтерин организастап тургузары-биле чамдык албан организацияларның удуртукчулары-биле чугаа кылып дугуржуп турар үеде «Ыраажылар пиитилелиниң ажыы чүл?» дээр эпчок айтырыгларны тургузуп көрлер-даа бар болгулаар.

Бир эвес совхозтар, албан будурүлгелер, өөредилге черлери ыраажылар пиитилелинге коллективтин-биле киргеш, ажылды чогумчалмы-биле чорудар болза, пиити ажыл-херектерин бедик деңнелге чедирери чугаажок.

Р. БАЛДАН.
ыраажылар пиитилелиниң баштаар черниң улуг методизи.

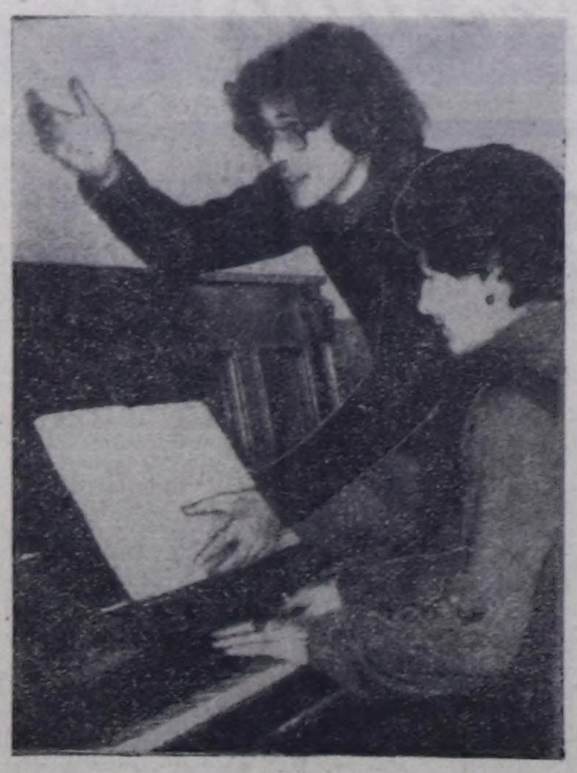

ЧУРУКТАРДА: бичии ыраажылар; концертмейстер Л. В. Астанина болгаш хоремейстер А. С. Гапуров.

В. КАРА-САЛДЫҢ фотолары.

ЭРГИМ НОМЧУКЧУЛАР!

«ШЫН»

солуннуң чагыдылгазын ноябрь 20-ге чедир узаткан.

Солунну чагыдып алырынче далажыңар!

НАРЫН САЛЫГГА ХАЙЫМ

МЕРАНО, ноябрь 2. (СЭТА-ның тускай корр. А. Рошаль). Мартылдаанын он бирги салыы чиглг демиселдиң түнелинде 36-гы көште хайым боон доозулган.

Мерзе гамбидиниң ак талазын кара тевезин 14 шөлче үндүрер хевири хөй чылдарда ажыглаттынын келген-даа болза, шыдыраа теориязында кандыг-даа ат-сывы чок боон артып турар. Салытның ол хевири 1978 чылда Багиога маргылдаага база таварышкан болгаш эки хыналданы аңаа эрткен деп болур турган. Ынчалзажок шыдыраа теориязы чаңгыс черде турбас, сайгарылга ажылдары доктаамал чоруп, чаа көштерниң херек кырында шепелдеан эртип турар. Ынчангаш салыгның ол хевири Мераногa база катап костүп келгеш ол.

Каразы-биле ойнап орган Карпов 14-кү көшке Багиога ойнаанындан аңгы уламчылалды ажыглаан. Ооң соондагы 4 көштер бо чылын Москвага эрткен «сылдыстар» маргылдаазы деп адаткан делегей маргылдаазынга Л. Портиш биле А. Белявскийниң ооңунга таварышканы ышкаш болган. Ооң соонда кордакчы чаа көш ажыглаан.

Бир оолду халаска берипкеш, чемпион ак таланы солуттунар арга чок болдурган. Ынчалзажок кордакчы камганың шыдапкан, ооң деңнешкен. Карпов база бир оолду бергеш, ооңгу катап улам чидиглендирерин кызыткан.

Корчнай үр бодапкаш, бир оолду катап эгиткен. Чемпион атакаларын кызыткан, кордакчы ооңгу дүрген-не тончу чадазынче пиичидери-биле бодалар солчурунче кызыткан. Карпов оолду алыр болза, улаштыр солчугалар эткээр апарган, ынчангаш хаймыга чөпшээрешкен.

Маргылдааның саны 4:1 хевээр. Карпов мурнавышаан. Ол пиити салыг ноябрь 2-зе болур турган. Агы-биле А. Карпов ойнаар ужуолуг.

НОЯБРЬ 3-ТЕН 5-КЕ ЧЕДИР ТЕЛЕВИДЕНИЕ

НОЯБРЬ 3-ТЕ
БИРГИ ПРОГРАММА
МОСКВАДАН

8.00 — «Ye» Информастыг программа. 8.45 — К. Тренев. «Любовь Яровая». ССР Эвилелиниң Күрүненiң үлегерлиг Биче театрының фильм-пиизи. 11.35 — Телемедээлер. 11.40 — 14.15 — Чапсар. 14.15 — Телемедээлер. 14.35 — Телефильмнериниң Ереванга болган 9-кү Бүгү-эвилел фестивалының шаңналдыг документалдыг фильмнери. «Улуг салгал». 15.25 — «Орус чугаа». 15.55 — «Партбилет дугайында сөс». 16.40 — «Ырак болган чоок ырлар». 17.30 — «Эртем амыдыралы». 1981 чылдың Ленинчи комсомол шаңналдарының эдилекчилеринге эртем болгаш техника дугайында. 18.15 — «Чурук бүрүзүнде — хүн».

КЫЗЫЛДАН

18.30 — Телемедээлер (тыва, орус дылдарга). 18.45 — Бөгүн делегейде. 19.00 — ССРЭ биле Бьетнам Социалистиг Республиканың аразынга пайырал болгаш кады ажылдажылга дугайында керээге ат салганының ооңга. Күрүненiң ыры болгаш таңшының «Тхонг Лонг» ансамблиниң концерти (Бьетнам). 19.25 — Чурттуң экраннарынга үнгеениден бээр 45 чыл болган. «Балтиканың депутады» деп уран-чечен фильм. 21.00 — «Ye». Информастыг программа. 21.35 — ВЦСПСтиң шаңналдары дээш чурттар аралының фигурлуг уругулаашкынга маргылдаазының киржикчилериниң көргүүзү. 22.20—Бөгүн делегейде. 22.35—23.35 — «Ажылдаар черим — космос». Эртем-тайылбырлыг фильм.

ИЙНГИ ПРОГРАММА
МОСКВАДАН

12.00 — «Шыдыраа школазы». 12.30 — География. 6-гы класс. Австралияның үңгүтлери болгаш дириг амытанныры. 13.00— Э. Хемингуэй. «Амыдыралының болгаш чогаал ажылының арыннары. 13.50 — Музыка. 7-ги класс. П. И. Чайковский. «Чылдың үелери». 14.20 — Совет күрүненiң үндезинери болгаш эргелер. 8-ги класс. Күрүне болгаш ССРЭ-де кижи. 14.50 — «Маричетта Шагинян». 2-ги фильм. 15.40 — «Кызыгаар чок дип». Эртем-тайылбырлыг фильм. 16.00 — 18.45 — Чапсар.

КЫЗЫЛДАН

18.45 — «Отчугаш». Дамчыдылга. 19.15 — Документалдыг фильм. 19.35 — «Кызыл болган кызылчылар». 20.05 — Чарлалдар.

МОСКВАДАН

20.10 — «Тамчыктыг удуңар, чаштар!». «Хол хаптары». Мультфильм. 20.25 — «Архитектура-81». ССРЭ-ниң куроттарыг болган кадыкшылдыга черлерi. 21.00 — «Ye». Информастыг программа. 21.35 — «Оттуг ковургу». Уран-чечен телефильм. 2-ги серия. 23.00 — 00.45 — ССРЭниң хоккей чемпионады. «Спартак» (Москва) — «Торпедо» (Горький).

НОЯБРЬ 4-ТЕ
БИРГИ ПРОГРАММА
МОСКВАДАН

8.00 — «Ye». Информастыг программа. 8.40 — Эртенги гимнастика. 9.05 — «Балтиканың депутады». Уран-чечен фильм. 10.35 — «Кино аңчуруктарының клуву». 11.35—Телемедээлер. 11.40 — 14.15 — Чапсар. 14.15 — Телемедээлер. 14.35 — «Ынчангаш — ынчангаш». Кино программазы: «Изиг кижи», «Варпет Мартин». 15.00 — «Шыдыраа школазы». Радиодчылар клазы. 15.30 — Совет Эвилелиниң Маадыры, ССРЭ-ниң удуудукчу-космонавтызы Г. С. Титов-биле «Орлёнок» телестудиязының аныяккорреспондентериниң ужуражыглашкыны. 16.15 — Бадминтонга делегей маргылдаазы. 16.45— РСФСР биле Моол Арат Республиканың аразынга пайырадыг харылзааларының тургузар дугайында дуттуруулганың 60 чыл болуруңга. «Найыралга болган аңы-дуңмалышкы чорукка шыпчы» деп документалдыг фильмниң баштайгы үндүрүлгези. Моол Арат Республиканың ыры болгаш таңшының Күрүне ансамблиниң концерти. 17.40 — «Миллионнарның ленинчи университединден. Будурулгени интенсификастаары. Дамчыдылганы—ССРЭ-ниң Эртемнер академиязының корреспондент-кежигүнү И. Г. Бунич чорудар. Дамчыдылгага академик Д. М. Гамшиним киргирер.

КЫЗЫЛДАН

18.15 — Телемедээлер (тыва, орус дылдарда).

МОСКВАДАН

18.30 — Бүт бөмбүүшке УЭФА кубогу дээш. «Кайзерслаутерн» (ГФР) — «Спартак» (Москва). ГФР-ден дамчыдылга. Чапсар үезинде — «Бөгүн делегейде». Информастыг үндүрүлге. 20.15 — Бүт бөмбүүшке кубоктуларның кубогу дээш. «Эйнтрахт» (ГФР) — СКА (Донда Ростов). 2-ги тайм. ГФР-ден дамчыдылга. 21.00 — «Ye». Информастыг программа. 21.35—23.25 — Останкино концерт студиязынга политиктиг ыры кежээзи. Төнгенде — Бөгүн делегейде. Информастыг үндүрүлге.

ИЙНГИ ПРОГРАММА
МОСКВАДАН

12.00 — «Холеге дүшпе чидер. Уран-чечен телефильм. 1-ги кезээ. 13.20 — «Биледингир-даа болза, бүүрелиг-ин эвес». Эртем-тайылбырлыг телефильм. «Вектиң изиргенчек чажыттары». 14.25—«Кидэлэ — ыяпарадыг ог-бүле». 14.55 — «Ужелю Простоквашиодан». Мультфильм. 15.15 —«Билир болгаш кылып бил». Аныяк техниктерге дамчыдылга. 16.00 — 18.30 — Чапсар.

КЫЗЫЛДАН

18.30 — «Малышок». 18.50— Мультфильм. 19.00 — «Делегей байдалының донучузалы». 19.15 — Чарлалдар. 19.20 — «Горизонт» Киноальманах.

МОСКВАДАН

20.00 — «Тамчыктыг удуңар, чаштар!» 20.15 —«Музейлер болгаш делгелге залдарынга». 20.45 — М. Глинканың романстарын ССРЭ-ниң улустуң артизи А. Соловьяненко күүседир. 21.00 — «Ye». Информастыг программа. 21.35 — «Чаяашпыг». Уран-чечен телефильм. 22.50 — 00.45 — ССРЭ-ниң хоккейге чемпионады. «Спартак» — «Динамо» (Москва).

СИЛЕРНИҢ БИБЛИОТЕКАҢАРГА

—Дүн, хүн чок хадаан шуурган
Дүвүнү каракче
Дүржөктаның саарган...
Ам-даа буруңгаар-ла, буруңгаар,
Ажылчын чон.

Бо дээрге революстуг шуурганның ыраажызы Александр Блоктуң «Он ийи» деп сураглыг шулүглелинден одурулар-дыр дээрзин поэзияга ынакчар дораан-на эскерип каар. Ийе, ол шын. Бо шулүглелдиң ады-биле аданан номну Тыванның ном үндүрер чери чырыкче үндүргени — тыва номучукчуның А. Блок-биле хандыр танышжарынга кол дүлүүр болур. Силерниң библиотекаңарга немежир бо хүрең-кызыл карттыг дептержигеш, ооң мурнунда тыва дылга үнгүлээн А. Пушкинниң, М. Лермонтовтуң, Н. Некрасовтуң болгаш С. Есенинниң чыындырары ышкаш хемчээлиг. Ооң эге үүлүн шулүкчү А. Даржай биҗээн, а чурук каасталгазын Ю. Курский кылган.

Ийи муң экземпляр тираждыг үнген чымындыа шулүкчүнүң «Кайгамчык агай дугайында шулүктер» (1901-1902), «Янзы-бүрү шулүктер» (1903-1916), «Кармен», «Айлап куштуң сесерлик», «Хат чүү ырлап турарыл», «Он ийи», «Скифтер», «Пушкин бажыкыңга» деп шулүктерни болгаш шулүглелдерни киргизген. Үк чогаалдарны Ю. Кюнзегеш, М. Кенин-Лопсан, О. Сувакпит, А. Даржай, М. Өлчей-оол, В. Монгуш олар очулдургаң.

В. БОЛАТ.

70 ТОННАНЫ ЧЫГГАН

Барыын-Хемчик районнуң школачылары мал чемин белеткээринiң немелде курлавырларын тывар талазы-биле СЭКП обкомунуң докладын күүседири-биле «Сарыг бүрү» операциязынга идепкейлиг киржип, 70 ажыг тонна сарыг бүрүну чыганнар.

Аянгаты ортумак школаның өөреникчилери он тонна бүрү чыыр хүлээлгезин чээрби тонна чедирген. Барлык ортумак школаның өөреникчилери он тонна бүрүну чыып, совхозка дужааган. Бо школаның 9 «б» клазының оолдар, уруглары 2,5 тонна бүрүну белеткеп, класстар аразының социалистиг чарыжынга тиилээн.

В. ХОМУШКУ.

ЧАА ХООРАЙНЫҢ КЫСТАРЫ

Типография ажылчыннары Светлана Хертек, Наташа Хигет, Ульяна Монгуш Чаа Шагаан-Арытта ажылдап эгелээниинiң баштайгы ийи чылдарының дугайын бо-ла чугаалажы бээрлер. Ынчан типографиның чаа тургускан, хамык чүвениң байдалы орта билдинмес, күш-ажылчы коллектив чап-чаа-ла хевирлеттинип орган.

— Дыка-ла берге турган, солуннуң чырыкче үнер арынарын орапчок орайтадыр кылып ап турган бис. Мергежил чок турганывыс ол-дур ийин. Солун будурери амыр эвес деп чүвени кым билип чораан боор, еске ажыл болза ара соксап, даартагы хүнче чылдырып-даа болгай— деп, олар ам сактып ораалар.

Аныяк уруглар эртем-мергежилинге баш удур өөренмишаан ажылдап турза-даа, район солунун чаңгыс-даа үзүктелиишкин болгаш озалдашкынга таварыштырбаан. Долу күжейнишкинниг ажыл база аныяк коллективтиң хөйнинти ажылынга калбаа-биле киржилге уругларның салымчаланын ажыктаан. Ам олар кандыг-даа полиграфия будурүлгелерiнге ажылдап болур бедик мергежилдиг ажылчыннар апарган. Амыдыралчы дуржулга база мөөнгеттинген, ажылдап эгелээни хоорай төрээн аал-ораны-биле домей апарган.

Ажылга бижыгып, бир будурүлгете доктаап ажылдаарының үлегерин эжишки кыстар көргүскен. «Ол чер хоржок, бо чер хоржок» деп чылдагаан какпайн, чаңгыс коллективке турумчуурга, аныяк кижилерге боттарынга ажыктыг.

Уруглар баштайгы чылдарында «хүлээлгеге күштүг» боорга артып каан, чер-чуртунче каш-даа катап чаңа бер часкылап турганнар. Ооң аңгыда аныяктарны хаара туда бээр еске-даа булуңнар, хоорай-суурлар республикада каңы хөй. Ынчалза-даа Чаа Шагаан-Арыг урулларга чоорту эргим, эмерелдиг апарган. Көөрге-ле элезининг, хадың чыдар Чаа Шагаан-Арыг, чогум ийнгө бээрге, чаагай чер. Маңаа погаа өзүүчел болгаш чаагай болур, бижыннар чанында суг дамчыдылгазын киирген. Аныяк хоорайның кудумчулары аяң-шинчилиг, машина маннаар, кижи кылаштаар черлериң доозазын асфальт-биле шын каан.

Чаагайжыды туттуп-ган бажыңнарга, общежитиелерге чурттаарга таарымчалыг болбайн канчаар, ол дээрге базала кежик-тир. Светлана, Наташа, Ульяна Чаа Шагаан-Арытта ажылдап келгеш, откос салып, хөмүр-даш база одаар ыяш киирип көрбээн. Светлананың өг-бүлези бо чылын чаагайжыды кылган квартира алган. Бергелерин ажып эртерге, күш-ажылчы макталды чаалап алырга, аныяк кижилерге кежик-чол, аас-кежик үткүн чедип келир деп чүүлге ону бадыткал кылдыр киирип болур.

Баштай Светлананың дугайында. Ол ам СЭКП кежигүнү. будурүлгеде кол өзек кижи. Бо аныяк ажылчының чугаазы, саналдары бедеп аңаа эртпес, бир-ле ажылга херектиг база чүүлга чүүл кылдыр шилчий боор. «Ол-бо чүүлдериң мыңчаар кылза кандыгыл? Чамдык четпес кезектериң курлавырлап албаска, даарта азы ооң соонда-даа хүнерде саадаашкынга азы үреливинкинге таваржы боор бис» — деп, ол сүмелеп кылгылаар.

Аныяк коммунистиң ойлаанда киирген саналдарын будурүлге коллективиниң удуртукчулары чай-кыс чок апарганындан, хүнүн үүрмек айтырыгларындан үштүүн чадаавш, чамдыкта кулак-даштары-биле эрттиргилеткеш тавар-рылгалар база тургулаан. Ынчан, шыва-ла бергедээшкиннер туруп кээр тургаш, линопит машиналарының кайы-бирээзиниң озалган коргулчуларын үжүттер кудар хереккелчигештерже шуткулбайн баар, шуут шак-даа дүжер.

— Светаның үжүктер өрүүрүнүң темпизи дыка-ла дүрген. Грамматиктиг, орфографтыг частырыглар таваржы боорге, удур адын каапгар — деп, район типографиязының эдикчизи коммунист Ш. К. Кыргыс аныяк ажылчының мактаанын кижи бо-ла дыннаар.

Бодуның мергежилиниң талазы-биле Светлана Хертектен дудавас линотипист — Наташа Хигет. Светлана биле Наташа йиңе тураскааткан шүдүктү Монгун-Тайганың Мугур-Аксы чурттуг чогаалчы Салчак Моллургa биижээн. Автор Чаа Шагаан-Арыг хоорайның тудуглары, аныяк ажылчыннарың караа-биле сонуурган көөр дээш чедип келген чүве-дир. Ол чайның кээ хүннеринде чез редакциягa кээп, харын-даа корреспондентилей берген.

Бедик тайга-сыг чурттуг кижиге элезининг хову изиг болгаш бачым болган. Ынчалза-даа ол редакциянын даалгазын күүседип, хайымныг күш-ажылдыг аныяк ажылчыннарны демир-үжүү-биле алган. кижилерни эки ажылче хей-аът киририп турган.

Шүлүкчүнүң чогаалгазыны одурүлгелерде улуг онзагай чүүлдер-даа чок, аныяк кыстарның ажыл-ижинге эрес-дең-жээлээ, кызымаан мактап каан, ол-ла. Ала-оранындан ырап келген. моон мурнунда школачы амыдыралдан ескекандыг-даа дуржулгазы чок ушпушуп. Наташага ада-иезе ышкаш улгады берген, чогаалчы акыйнын чылыг, деткимчелиг сос-домаа чүүдө болгаш херек болганы магат чок.

Линотипист уругларның акызы Салчак Моллургa үрдээ болбаан, «мында изиг ажок-тур, дуңмаларым» — дээш, Монгун-Тайгаже «бошгупа» берген, ооң каш одурут ыяска шүлүкчүгежи аскылыннарның сагыш-сеткилинде артып калган.

Редакциянның, типографиянын кежигүннери, ылангнында хоочун коммунист Д. Х. Ондар, Ш. К. Кыргыс, А. О. Достай-оол болгаш аныяк улуг кижилерниң аныяктарга деткимчези эки саддарлыг болган. Чогаалчы шүлүү-биле уругларга бараан болган, коллективтиң хоочун кежигүннери кылып билир чүүлдери, амыдыралчы дуржулгазы-биле аныяк уругларны коллективтиң эдилери кылдыр кижизидиринге үлүүн катаан.

Аныяк айбылаар деп үлегер домакта дег, Наташага эң берге ажылдыг хүннер таварышкылаан. Светлана, Ульяна өг-бүлелиг, уруг-дарылыг болуп, ажыл-төлүн өстүрерибиле узун хуусаалыг шөлзөлержө үнгүлей бээрге, ол линотип машиналарының кара чаңгыс ээзи боон турган. Берге үелерде кижилерни «чес-холазы» көстүр. Наташа Хигет болуп шыдамык, каран кызыл болгаш тура-серуктуг ажылчын кылдыр бадыткап, ажылдың кадыг-даа бачымында эр-хей боон келген.

Типография он айларның планның онаалдаларын. социалистиг хүлээлгелерин күүседипкен, бо күш-ажылчы чеденнивинде аныяк ажылчыннарның киирген үлүг үлүг.

А. ОКСУР.

БРАК ДЭЭШ БОДУНУҢ КАРМАНЫНДАН

Ленинградка «Союз» каттыжыышкынның бөлүк ажылдакчылары брак продукция үндүргеш чедирген когаралды бодунуң карманындан төлээн. Хоорай прокуратуразының негелдезин ёзугаар оларга материалдыг харыысалганы сизагаан.

Ооң мурнунда «бүгү будурүлге» бүрүүлүг боон, бракты кылган кижилер чаштының артын ыяап турган болза, ам ындыг эвес. Цех начальниктериниден, техниктиг контроль кылдызының удуртукчуларындан база мастерлерден — шүүгү он беш кижиден чедирген когаралы дээш будун айның шалыңын прокуратураның киирип келгенин ёзугаар тырткан.

— Бистиң киржилгевис эки ролльду ойнаар ужурлуг. Ажыл-агый чорудулгазынга күрүне чурумун үреэп дээш, хүүда хөрөнгизиниден төлөөн кижилер ам база катап хоойлудурум хажыдарындан кичээнир апаар — деп, хоорай прокурорунуң бирги оралакчызы В. Немченко СЭТА-ның корреспондентилериге чугаалаан. — Мебель кылыр «Ладога», идик кылыр «Скороход» каттыжыышкынналарның, Колпинскийниң шүткулга-механика заводунуң чамдык ажылдакчылары база торгаан. Олар база-ла стандарттарга дүүшпес продукция будүрүп турган. РСФСР-ниң Кеземчө кодексиниң 152 чүүлүн удуртулга болдурган, бистер база улуг хемчээлдиг брак үндүрүп турар ёзугаа каш будүрүлгелерге херек оттурган, истелгени чорудуп тур бис.

Бракты баш удур болдурбазының хемчегларын ап турар бис. Бир чижек: шылары шоолуг эки эвес продукциялыг будүрүлгелерниң удуртукчуларын недиртпеш, оларга «Хоойлу-дүрүм хажыдыышкының болдурбазының дугайында албан ёзугаунуң сагыындырмын» тыпсып турар бис. Ында илерeттингеш четпестерни чайладырының күүсаазын айтып каан. Ындыг хемчег дыка дөштүг болгаш, эки түңнелдя берип турар.

Шынар хыналдаалы чорудар мурнунда прокуратура улуг белеткелди, организакчы ажылды чорузуп турар. Иштиң харагаалал киллизи оларны Курстандарт болгаш арбитраж органнары-биле кады кылыр.

Юристер будүрүлгелерге үргүлүү барып, чоннуң хереглел барааннарының бедик шынарлын дээш демиселдиң эргежоойлу талазы-биле үнделиелдиин тайылбырлап турарлар.

В. ГАНШИН,
Л. ФРОЛОВ.

Ленинград.

Редакторнуң оралакчызы К. К. САТ

КИНО

НОЯБРЬ 3-ТЕ

«НАЙЫРАЛ»: «Үшкүзү турбас» (2 сериялыг) 9.30, 12.10, 14.50, 17.30, 20.10 шактарда.

«ПИОНЕР»: «Туттурбас өжээн иегекчилери» 9.30, 11.10, 13.15, «Харыы көжүүшкүн» 13.25, 16.50, 18.40, 20.30 (узаткан) шактарда.

«КАА-ХЕМ»: «Оказ кичээнгейниң зоназында» 15.00, 16.50, 18.40, 20.30 шактарда.

«ВОСТОК»: «О спорт, сен — тайбың-дыр сен!» 14.30, 17.10, 20.00 шактарда.

Агаар

Бөгүн республикага болгаш Кызылга шөкээр булуттаар, чамдык черлерге быскан хар чаар. Сонгу-барының углуг хаттың күжү кошкак. Агаарның температуразы хүндүзү 5—10 градус, дүпелерде 10—15 градус соок болур.

Редакциянның адреси: 667000, Кызыл, Щетинкин-Кравченко кудумчузу, бажың № 3. ТЕЛЕФОННАРЫ: Редакторнуң 2-21-63, редакторнуң оралакчыларының 2-35-24, 2-31-75, харыысалгалыг секретарының 2-23-35, секретарлаттың 2-23-35, партийзи амыдырал болгаш совет тургузуг киллистерiниң 2-37-13, пропаганда киллизиниң 2-31-75, культура киллизиниң 2-23-54 кодээ ажыл-агый киллизиниң 2-21-47, үлетпүр киллизиниң 2-31-75, чагаа киллизиниң 2-41-27, информация киллизиниң 2-20-60, корректорларның 2-27-41, бухгалтерияның 2-12-45, солун келбейн барганда 2-32-75 телефонче долгаар.

Тираж 17866. Чагыг № 2[illegible]

СОЛУН НЕДЕЛЯДА 6 КАТАП ҮНЕР

Тыва АССР-ниң Министрлер Чөвүлелиниң Ном үндүрер чер, полиграфия болгаш ном садыының херектериниң талазы-биле эргелелиниң типографиязы (Кызыл, Щетинкин болгаш Кравченко кудумчузу, бажың № 1) ТС—01524

Бүгү чурттарның пролетарийлери, каттыжыңар!

ШЫН

СЭКП Тыва обкомунуң, Тыва АССР-ниң Дээди Совединиң болгаш Министрлер Чөвүлелиниң органы

№ 255 (11753) | 1981 чылдың ноябрь 4, среда | 1925 чылда үндезилеттинген | Өртээ 2 кап.

Л. И. БРЕЖНЕВ БИЛЕ И. ГАНДИНИҢ АРАЗЫНГА ДОРТ ТЕЛЕФОН ДАМЧЫШТЫР БАЙЫР ЧЕДИРИШКЕНИ

ССРЭ — ИНДИЯ: тропосфера харылзаазының шугуму ажыттынган

Совет болгаш индий специалистерниң артем-техниктиг кадыы ажылдажылгазында чугула болуушкун болган: ССРЭ биле Индияның аразында тропосфера харылзаазының шугуму ажыттынган.

Ноябрь 2-де СЭКП ТК-ның Чингине секретары, ССРЭ-ниң Дээди Совединиң Президиумунуң Даргазы Л. И. Брежнев биле Индияның Премьер-Министри И. Гандиниң аразынга ийи чурт аразынга тропосфера харылзаазының шугумунуң ажыттынганы-биле холбаштыр дорт телефон-биле байыр чедиришкенин болган.

13 шакта Л. И. Брежневтиң ажылдаар кабинединге дорт харылзаа аппаратының телефону кыңгырткайны берген. Леонид Ильич телефон тулазын тудуп алган. Индира Ганди аңаа байыр чедирген.

Л. И. БРЕЖНЕВКЕ И. ГАНДИНИҢ БАЙЫРЫ

Дээргн мындаагылар,

Индия биле ССРЭ-ниң аразында тропосфера харылзаазының шугумунуң ажыттынганы-биле холбаштыр Индияның чазаанның болгаш чонунуң өмүнээзинден база болумнуң хуумда байыр чедирип тур мен.

Харылзаазың бо шугуму — индий-совет экономиктиг, эртем болгаш техниктиг кадыы ажылдажылганын чугула болуушкуну-дур. Бодунуң технологиязын биспн ийи улустарывыстың чаагай чоруу дээш бистер-биле солужарынга Совет Эвилелиниң беленин белдин-биле үнелеп көрүп турар бис. Индий тускай эртемниглер-биле кадыы ажылдап тургаш, бо техника талазы-биле шылгарақтай улуг чедиишкинни болдурган совет инженерлерге болгаш техниктерге Силерни дамчыштыр болумнуң байырымны чедирип тур мен. Дээргн мындаагылар.

Харылзаазың бо шугуму индий-совет кадыы ажылдажылганы удам быжыглаарынга идиглиг болурунга бүзүрээр мен.

Силерни мээн бедин-биле хүндүлеп турарымга бүзүрелиргени хүлээп ап көрүңер.

• • •

Изиг байыр чедиргени дээш Л. И. Брежнев четтиргенин илереткем; И. Гандиге дараазының байырын чедирген.

Л. И. БРЕЖНЕВТИҢ И. ГАНДИГЕ БАЙЫРЫ

Дээргн хүндүлүг Премьер-Министр,

Бистиң чурттарның аразынга тропосфера харылзаазының шугумунуң ажыттынганы-биле холбаштыр Силерге, найралчы Индияның чазаанга болгаш чонунга совет улустуң, ССРЭ-ниң Дээди Совединиң Президиумунуң, ССРЭ-ниң Министрлер Чөвүлелиниң өмүнээзинден бала бодумнуң хуумда байыр чедирип тур мен.

Ол шугум — Совет Эвилели биле Индияның аразында сырый харылзааларны быжыглаарының база бир каналы, бистиң улустарывыстың үнелеп эрге-ажыктарынга дүүшкен хөй талалыг деп-дескн кадыы ажылдажылгазының чаа чедиишкини боон турар. Боттарының күш-ажылы-биле Москва биле Делиниң улам чоокшулаштырган индий болгаш совет ажылчыннарга, инженерлерге база техниктерге сеткилдиң ханызындан өөрүп четтириишкинни илередип тур мен.

Тайбың, найрал болгаш кадыы ажылдажылга дугайында көрээ-биле быжыглаттынган Совет Эвилели биле Индияның аразында харылзаалар моондаа соңгаар чедиишкинниг хөгжүүрүнге бүзүрээр мен.

Силерге чаагай кадыкшылды болгаш чедиишкиннерни күзедим. Эң-найралчы индий улуска изиг байыр чедирип тур мен.

• • •

Байыр чедиришкиннериниң үезинде Л. И. Брежневтиң Кремльге ажылдаар кабинединге СЭКП ТК-ның Политбюро кежигүнү, ССРЭ-ниң даштыкы керектер министри А. А. Громыко, Индияның ССРЭ-де элчини В. Б. Ахуджа, СЭКП ТК-ның Чингине секретарының референтизи Е. М. Самотейкин олар олуруушканнар.

• • •

Делиге, Дели — Москва аразының дорт харылзаанын телефонун тургускан Премьер-Министрниң кабинединге, байыр чедиришкинниң үезинде Индияның даштыкы керектер министри Н. Рао, Индияның харылзаа министри Ч. М. Стефен, ССРЭ-ниң харылзаа министри В. А. Шамшин, ССРЭ-ниң Индияда элчини Ю. В. Вовчинов олар олурганнар.

(СЭТА).

ХАРЫЛЗААШУГУМУ АЖЫТТЫНГАН

ДЕЛИ. (СЭТА). ССРЭ биле Индияның аразында тропосфера харылзаазының шугумунуң ажыттынганының дугайында Совет-индий протоколга аңаа ат салган. Шугуму 1977 чылдың апрель 27-деги Советиндий дугуржулганы, а ол мыскан ССРЭ биле Индияның аразынга экономиктиг садыг болгаш эртем-техниктиг кадыы ажылдажылганын 1979 чылдың март 14-теги үр хуусалыг программазын ёзугаар кылып тургускан.

Совет таладан ССРЭ-ниң харылзаа министри В. А. Шамшин, индий таладан — Индияның харылзаа министри Ч. М. Стефен протоколга ат салган.

Ч. М. Стефен протоколга ат салырының ёзулалынга чүве чугаалаан, совет эртемденнерге, техниктерге болгаш специалистерге совет-индий кадыы ажылдажылганың чаа болбаазырангай төлевилелин чедиишкинниг боттандырарының хөрээнге улуг салыышкыны дээш ханызы-биле өөрүп четтириишкинни илередим. Харылзааның бо шугуму индий-совет кадыы ажылдажылганы удам быжыглаарынга идиглиг болурунга бүзүрээр мен.

Силерни мээн бедин-биле хүндүлеп турарымга бүзүрелиргени хүлээп ап көрүңер.

• • •

Изиг байыр чедиргени дээш Л. И. Брежнев четтиргенин илереткем; И. Гандиге дараазының байырын чедирген.

ЛАУРЕАТТАРГА ШАҢНАЛДАРНЫ ТЫВЫСКАН

Улус ажыл-агый хөгжүлдезинниң эң чугула угланышкынарының талазы-биле комплекстиг эртем-шинчилелдерни, төлевилел-конструктор болгаш технологтуг чогаадыгларны күүседкени дээш база оларны бүдүрүлгеге шингээдип нептереткени дээш хөй бөлүк эртемденнерге болгаш специалистерге ССРЭ-ниң Министрлер Чөвүлелиниң 1981 чылда Эртем болгаш техника талазы-биле шаңналыныц лауреаттарының дипломнарын болгаш хөрек демдектерни тывыскан.

Шаңнатканнарның аразында — демирге үндезилээш, порошок кылыгларын бүдүрериниң теориязын болгаш технологиязын ажылдан кылган эртемденнер, электроннуг саналга маниазының үшкү үндүрүлгезинге үндезилеттиндир бүдүрүлгени автоматтыг эргелеп башкарарының «Сигма» деп адаптивтиг системазының чогаадыкчылары, дадарыышкынга үреабес никель чок чаа каңны бүдүрерни чогаадткан авторлар бар.

Хибиниииниц апатит рудаларын үлетүрге шингээдип алырынга киришкеннерге, Барыын Сибирьниң нефть болгаш газ комплексизиниң бәйлаан ажыглаарының чаа методтарын чогаатқан болгаш шингээткеннерге бедик шаңналдарны база тывыскан. Дээштиг медицина эмнерин, автомобильдерниц чаа дугуйларын кылымал каучукка үндезилээш, ажылдан кылганнар шаңналдың лауреаттары болган.

ССРЭ-ниң Министрлер Чөвүделиниң Даргазының ораалакчызы, Эртем болгаш техника талазы-биле күрүне комитединиң даргазы академик Г. И. Марчук шаңналларны тывыскан болгаш лауреаттарга чүректиг хамыымдан изиг байырны чедирбишаан, СЭКП-ниң XXVI съездизиниң шиитпирлерин күүседир талазы-биле чаа-чаа чедиишкиннерни оларга күзээн. (СЭТА).

ЧЫЛ ПЛАНЫН КҮҮСЕДИПКЕН

Октябрьның социалистиг Улуг революциязының 64 чыл ооң күш-ажылчы чедиишкиннерлиг уткуур дээш харылзааның бүдүрүлге-техниктиг эргелелиниң автобаазазының коллективи шалыпчы ажылдан турар. Он бирги беш чылдың баштайгы чылының эрткен он айларының планныг онаалдаларын бүгү көргүзүглер талазы-биле ажыр күүседкен, күш-ажылдың бүдүрүкчүлүү бедээн.

Байырлал бүдүүзүнүң социалистиг чарыжының мурнуку одуруунда А. П. Иванов удуртқан чолаачылар бригадазы чоруп орар. Оларның ортузунда күш-ажылчы маргылдааның бирги черии коммунист С. И. Медведев эзелеп. Бо чылдың планныг даалгазын ол хуусаадан эрте күүседкен. Сергей Иванович бердинген онаалданы түгле ажыр күүседип турар эвес, машиназын камныг эдилеп, ооң техниктиг ажаалдазын чогуур хуусазында кылып келген. Хумагалыг чолаачы кывар-чаар материалдарның камналгазын чедип алган. Хоочун чолаачы Н. Ф. Мишин база бо хүннерде чыл планын күүседир. Аныяктар хоочуннарның үлегерин эдерип турар. Ындыгларга Сергей Наумов, Сергей Поманисочкин хамаржыр, олар 1981 чылдың планын боттандырар чоокшулай бергеннер.

Х. АЛАШ-ООЛ.

ҮЛЕГЕРЛИГ КОРУМ-ЧУРУМ ДЭЭШ

СЭКП-ниң XXVI съездизиниң шиитпирлеринге база «Идеологтуг, политика-кижизидилгелиг ажылды улам ыцай эжиждер дугайында» СЭКП ТК-ның доктаалынга дүүштүр республиканың чер-черлеринде партия организацияларының, совет, ажыл-агый болгаш эрге-чурум камгалаарының органнары ажылчы чоннарның политиктиг, күш-ажылчы база мөзүү-шынар кижизидилгезин күштелдирер талазы-биле болур-чогуур ажылды чорудуп турар. Пропагандаңың амыдырал-биле харылзаазын улам быжыглаар, ооң ажыктыын бедидерииге холбашкан хемчеглерни ап турар.

Партия, совет болгаш хөй-ниити организацияларының кижилер-биле идей-кижизидилгелиг ажылының чаа, ажыктыг хевирлери илереп турар. Бай-Тайга, Эрзин, Өвүр ышкаш чамдык районнарга болгаш хөй-хөй күш-ажылчы коллективтерге, чурттакчылыг черлерге күш-ажылдың сагыгга-чурумуун быжыглаар, эрге-чурум үрээшкиннерин эвээжедир дээш доктаамал демиселди чорудуп келген. Ындыг черлерде кижизидилгени, профилактика ажылын күштелдирериие үндезилээш, социалистиг ниити чурттагланың нормаларын кижилер шынгыы сагаан турарын, хоойлу-дүрүмнү болгаш корум-чурумну быжыглаарын, кем-херек үүлгедиишкиннерин эвээжедирин чедип ап турар.

Ооң-биле чергелештир СЭКП обкомунуң чоокта чаа эрткен IV пленумунга «Эрге-чурум камгалалын эжиждер болгаш корум-чурум үрээшкиннери-биле демиселди күштелдирер талазы-биле партия организацияларының сорулгаларының дугайында» айтырыгны чугаалашкаш, хүлээп алган доктаалында бо чугула ажыл-хереқте четпестер болгаш чедир кылдыынаан түүлдер хөй дээрэш демделгээн. Ылаңгыя партия комитеттериниң база эге организацияларының хоойлудүрүмнү болгаш корум-чурумну быжыглаар талазы-биле ап турар организастыг, кижизидикчи болгаш профилактиктиг хемчеглери СЭКП-ниң XXVI съездизиниң негелделериие ам-даа четпейн турарын ол доктаалда айыткан.

Чамдык районнарда, суурларда болгаш күш-ажылчы коллективтерде күш-ажылдың болгаш хөй-ниитиниң сагыгга-чурумунуң үрекчилериие эптеш чок байдалды тургузар. Маңаа профэвилел, комсомол организацияларының, эш-хуузунуң судтарының, улуспу дружиналарның, профилактика база хөрээжиннер чөвүлелдериниң болгаш өске-даа хөй-ниити организацияларының аргаларын калбаа-биле ажыглаар херек.

Социалистиг хоойлу-дүрүмнү база корум-чурумну быжыглаар дээш улус депутаттарының Советтериниң ролюн база харыысалгазын, бо чугула ажыл-хереккe Советтериң комиссияларының, депутаттар бөлүктериниң идепкейин улам бедидери эргежок чугула. Хөй-ниитиниң чогумчалыг корум-чурумуп хандырар база эрге-чурум үрээшкиннерин үндезинии-биле узуткаар талазы-биле хоойлу-дүрүм камгалаар органнарның, үлетпүр бүдүрүлгелериниң, совхозтарның албан черлериниң болгаш организацияларның ажылын улам күштелдирер херек.

Күш-ажылчы коллективтерге болгаш чоннуң чурттап турар черииің аайы-биле политкижизидилгелиг, культура-массалыг ажылдың дециезин профэвилел организацияларының бүгү талалыг бедидер хүлээлгелиглер, ажылчы чоннарның политиктиг болгаш күш-ажылчы идепкейин бедидерииге, камналганы база хумагалыг чорукту күштелдирериие социалистиг чарышты улам долу ажыглаары эргежок чугула. Чоннуң утаан-бодал хереглелдерин хандырарынга болгаш культурлуг дыштанылгазын организастарынга культура-чырыдыышкын албан черлери спортчу организациялар-биле кадыы Культура бажыңнарын, клубтарны база библиотекаларны, киноүеткилерни, спортчу дерилгелерни калбаа-биле ажыктыг кылдыр ажыглаар херек.

Аныяк өскеннер болгаш пазы четпээннер ортузунга идейполитиктиг, мөзүү-шынар, эрге-хоойлу кижизидилгезин күштелдирер, оларның аразындан эрге-чурум үрээшкиннерин үндезинии-биле узуткаар талазы-биле дээштиг хемчеглерни алыры чер-черде партия, комсомол организацияларындан, республиканың Чырыдыышкын министерствозундан, профтехоөредилге эргелелиниден негеттиниин турар.

СЭКП-ниң XXVI съездизиниң айтыышкынарынга дүүштүр, партия обкомунуң IV пленумунуң доктаалын боттандырар талазы-биле хөй талалыг, улуг ажылдар ам-даа чоруттунар апаар. Ында айыттынган сорулгаларны күүседир, каяа-даа үлегерлиг корум-чурум бадытқаттынган турарун дээш бүгү партия, совет, профэвилел, комсомол организацияларны база ажыл-агый, административтиг органнар болгаш бүгү хөй-ниитиң, коммунистер улам күжениишкинниг ажылды чорудар ужуралыг.

УЛУГ ОКТЯБРЬГА УТКУШТУР

КЫЗЫЛ ТУКТУ ЧААЛАП АЛГАН

Партия Каа-Хем райкомунуң бюрозу болгаш райкүүсконом каттышкан хуралынга районда мал ажылының талазы-биле социалистиг чарыштың тос айларының түңнелин үндүрген.

Районнуң малчыннары тос айларда күрүнеге сүт садарының планын — 107,7 хуу, эътти — 101,8, дүк луужаарының чыл онаалдазын — 113,4 хуу күүседкен.

Ажыл-агыйларның район чарыжынга СЭКП-ниң XXV съездизи аттыг совхоз шылгарап, мал ажылының продуктуларын күрүнеге садарының чыл планнарын бүрүнү-биле хуусаа бетинде ажыр күүсеткеп, СЭКП райкомунуң болгаш райкүүскомнуң шилчиир Кызыл тугу-биле шаңнаткан. Эрткен тос айларда «Бүрен» совхозтуң ажыл-ишчилери база-ла эки түңнелдиг болган. Аңаа тураскаадып, район төвүнде Күш-ажылчы алдарның тугун кедүрген.

Каа-хемчилер Улуг Октябрьга уткуштур ам-даа кызымак ажылдаарын хүлээнген.

ОЛ КАНЧААР ЧОРУП ТУРАРЫЛ

Үрезин белеткели

Республиканың совхозтары тараа культураларының ажаалдазын дооскаш, келир чылдың дүжүдүүнүң дугайында сагыш салып, үрезиннерин аштап арыглаарын чоруда берген. Бо чылдың октябрь 26-да байдал-биле алырга, республикада тараа культураларының 8,2 мун тонна үрезинии урган. Ол планның 18 хуузу. Ажылагыйлардан: «Тинлелге» келир чылын чажары-биле 1600 тонна (61,6 хуу), СЭКП-ниң XXV съездизи аттыг совхоз—508 тонна (46 хуу), «Улуг Октябрь» — 452 тонна (47 хуу), «Революциянын налбымжы» — 745 тонна (37,8 хуу), «Сут-Хөл» — 150 тонна (41 хуу) болгаш «Бүрен» — 258 тонна (33 хуу) үрезинии урун алган.

Бо чылдың чайы каяк болганындан үрезии участоктарынга тарза үнмээн ужурунда республиканың хөй-хөй совхозтары боттарын үрезин-биле хандыртының шыдавааи. Амгы үеде ажыл-агыйларның чер ажылдыгларының болгаш агрономнарының мурнунда салдынган сорулга болза, бар үрезиннерни чогуур үеэнде арыглап белеткээри болур. Үрезиннерни чажар бедик шынарынга чедир аштап арыглаарын декабрьда улуг соок эргелээр бетинде доозары эргежок чугула.

Районнарда күрүзии инспекциялары ниитизи-биле 4,8 мун тонна үрезии тараапы хынаап көрген. Ол—бар үрезинииң 60 хуузу. Ооң иштинден 3,3 мун тонна үрезии азы 69 хуузу чажарынга тараждыр болган. Хынаан үрезинииң 22 хуузу бирги болгаш йнги класстыы. Үрезиннер колдуунда-ла арыглаттынганының талазы-биле чажар шынарынга четпейн турар.

Республиканың үрезии бар ажыл-агыйларында тараа арыглаар машиналар болгаш механизастаттынган арыглал пунктулары ажыддан турар. Ынчалзажок оларның ажылдап турары будүрүкчүлүг эвес. Чижээ, «Шамбалыг» совхозта бар үрезинииң чүгле 30 хуузу, «Сут-Хөл» болгаш «Алдан-Маадыр» совхозтарда — дөңгүп-ле 15—18 хуузу арыглаттынган. Ол ышкаш СЭКП-ниң XXV съездизи аттыг, «Ленинчи оруқ», «Улуг Октябрь», ССРЭ-ниң 50 чылы аттыг болгаш «Россия» совхозтарда үрезин арыглаашкынын кончуг ооожум чорудуп турар. Үрезии арыглаарын дүргедедиринии болгаш ону ноябрь 15-ке чедир доозарының дээштиг хемчеглерии үстүнде айыткан ажыл-агыйларның кол агрономнары алыр ужурлуг.

Картофель үрезини урарының планын республиканың совхозтары 78 хуу күүсеткеи азы 6000 тонна хирени курлавырлап алган. Ооң планын Бии-Хем болгаш Таңды районнарның ажыл-агыйлары күүседип, четчир санныг үрезинии урган. Артиан дайонпар планына чедирбээн. «Ленинчи оруқ», «Улуг Октябрь», «Күш-ажылдың хостуу», «Октябрь 30 чылы», «Хемчик», «Дөң-Терезин» болгаш «Шекпээр» дээн ышкаш совхозтар четчир үрезинии уруп алыр болдунар аргалыг тургаш-ла, ону боттандырбаан. Чамдык совхозтарның удуртукчулары картофель шыгжаар чер кылып алыр дугайында сагыш салбаан. Чижээ, «Күш-ажылдың хостуу» совхозка 500 тонна кирер шыгжавыр черии чай дургузунда тудуп ап шыдаваан. «Хемчик» совхоз 500 тонна кирер шыгжавыр черинде чүгле 270 тонна картофель урган. «Дөң-Терезин» совхозка 1980 чылда тутқан, 500 тонна кирер шыгжавыр чери бо чылын картофель урарынга таарышпас болган, «Октябрь 30 чылы» совхоз шыгжавыр черии 500 тонна кирер кылдыр чаартқан, а ол хирезинде ында чүгле 110 тоннапы урган.

Үстүнде айыткан ажылагыйлар үрезии кылыр картофелия садыг болгаш белеткел организацияларынга сайгарыпкан. А ам боттарында үрезии чедипшее. Шак ындыг ажылагыйжы эвес чоруткун уржуундан чазын барып үрезии кылыр картофельди үш дакпыр аар өртек-биле садыш алыр ужурга таваржыр апаар.

Ам четпес картофель үрезинии тыптынын алырының аргазы бар. Совхозтарның ажылчыларындан болгаш албан-хаакчыларындан картофель садыш алырының керээзии ам чаргаш, келир чылдың чазынынга чедир кадагалаары-биле хол үжүүн ёзугаар оларга арттырын каар. Ындыг турбуже Каа-Хем, Улуг-Хем, Кызыл, Барыын-Хемчик болгаш Чөөн-Хемчик районнарның совхозтары ол ажылды амга чедир чорутпаан.

Бо чылын хөй чылдыг сигеннерии үрезинии алыры-биле 2215 гектарга тараап. А херек кырында 1314 гектарны ажаагаш, оон 112 тонна сиген үрезинии алган. Дыка хөй совхозтар хөй чылдыг сигеннериң үрезии участоктарын янзы-бүрү сылдаг-биле сиген кылдыр кескилеп алган. Чижээ, «Барлык» совхоз 300 гектар үрезии участогунуң түгле 200 гектарындан үрезии алган, «УТКА 25 чылы» совхоз 200 гектардан 53 гектарны үрезин кылдыр ажаап алган. Бо совхозтарның удуртукчулары келир чылын тарыыр хөй чылдыг сигеннер үрезинии кайыын алыр бодап турарыл? Үрезии участоктарын шак ынчаар ээ-харыысалга чок көөр чоруктарны моон соңгаар болдурбас херек.

М. ХАЗБУЛАТОВ,
республиканың Көдээ ажылагый министерствозунуң коллегиязының агроному.

«Тывашвейбыт» каттыжымышкынның будүрүлгелери Улуг Октябрьның байырлалының будүүзүнде күш-ажылчы маргылдааны улам-на идепкейжиткен. Оларның аразында «Чечек» ательеның даараныкчы бригадалары баймралады багай эвес көргүзүглериг уткуп турар. Хоочун даараныкчы Мария Николаевна Ильинчёванын удуртқаны бригада октябрьның 25-те ол айның планын 100,3 хуу күүсеткен.

Ында аныяктарның дагдыныкчызы Нина Андреевна Сухорослова 31 чыл ажыг ажылдап келген, ол бодунуң байлак дуржулгазын эш-өөрүнге күзелдин-биле дамчыдып бэзринге белеп. В. Русина, З. Шынарап, Ч. Монгуш, Н. Середкина, Т. Елисеева болгаш ооң-даа өскелер ажылынга кызымак, эки ажылдап турарлар. Мария Павловна Глуховенко хөй чылдарда ажылдаап, пенсияже үнген. Ынчалза-даа дуржулгалыг даараныкчы бригаданың ажыл-херээнде төлептиг үлүүн киирип, ажылдаяштаан.

Бригадир Мария Николаевна бодунуң ынак мергежилиниде 30 чыл ажыг ажылдап келген. Ооң бригадазының даарааны хептериниң шынары багай эвес үнеледди ап келгенинде бедик мергежилиг мастер М. Ильинчеваның билиг-мергежилии харам чок, ажылды эки башкарып турары улуг ролду ойнап турар.

ЧУРУКТАРДА: хоочун даараныкчы Г. Сайзуу; М. Н. Ильинчеваның бригадазының кежигүннери.
В. КАРА-САЛДЫҢ фотозу.

Профэвилел амыдыралы

САГЫЛГА-ЧУРУМ—КОЛ НЕГЕЛДЕ

СЭКП-ниң XXVI съездизиниң профэвилел организацияларының мурнунга салган эң чугула сорулгаларының бирээзи—күш-ажылчы коллективтерге кижизидилге ажылын улам ыдай экижидера болур. Ажыл-ишчилерни бедик медереллиг сагылга-чурумнуг чорукка кижизидерин комплекстиг көөр, оон бүгү арганарын улам ыдыктаар ажыглаар талазы-биле улуг сорулгаларны партия айыткан.

Автотранспорт, орук ажыл-агыйларының болгаш нефть продуктуларының күрүне комитединиң организацияларының профэвилел месткомнары, бүдүрүлгелериң администрациялары партияның айтыышкынчарынга дүүштүр коллективтерге идей-кижизидилгелиг ажылды чорудар, ажылыштың бүрүзүн быжыг сагылга-чурумнуг чорукка кижизидер талазы-биле алдын ажылды чорудуп келген.

Маңаа кол черни социалистиг чарыш эдилеп турар. Амгы үеде социалистиг чарышта 6 муң ажыг автотранспортчулар, оруктуулар болгаш Нефть продуктуларының күрүне комитединиң организацияларының ажыллакчылары киржип турар. Күш-ажылды коммунистиг ёзу-биле көөр дээш шимчээшкинде дөрт чартык муң ажыг кижи хаара туттунган. Москваның болгаш Ленинградтың мурнакчы коллективтериниң эгелээшкинин деткивишаан, он бирги беш чылдың баштайгы чылының планыг онаалдаларын Улуг Октябрьның бо чылгы байырлалынга алдар кылдыр күүседирин 350 ажыг чолаачылар, септенчилер, орукчулар хүлээнген.

Он бирги беш чылдың баштайгы чылының планныг онаалдаларын чедиишкинниг күүседир дээш социалистиг чарыштың мурнуку одуругларында Кызылдың № 2 АТБ-зи, Хову-Аксының АТБ-зи, водзалдар каттыжышкыны, № 2 орук-тудуг участогу болгаш өске-даа коллективтер кирген. Түс-түс кижилер оруузунда социалистиг чарыштың мурнакчылары хөй. Чижээ, Минусинск АТБ-зинде чолаачы П. Петрик, Кызылдың № 3 АТБ-зинде В. Васильев, Ю. Потапов, В. Панкратов, Ак-Довурак АТБ-зинде Садовников, Богданов олар ам 1982 чылдың улуунде ажылдап туурлар.

Үстүнде коллективтерниң администрациялары, профэвилел месткомнары кижизидилге болгаш культура-массалыг ажылды экижидер талазы-биле ажылды тодаргай угланышкынныг чорудуп келген. Ылангыя инитилел-политиктиг, делегей байдалының дугайында, медицина темаларынга лекцияларны организастап турар.

Профэвилел месткомары чыгыскы чыгыскы чыгыскы

СОВЕТ ФИЛОСОФТАР КАНДЫГ АЙТЫРЫГЛАРНЫ ШИИТПИРЛЕП ТУРАРЫЛ

Совет инвтилел эртемденперинин журнуда салынган чугула айтырыгларның дутаймында ССРЭ-нин Эртемнер академиязынын Философия институдунун директору, ССРЭ-нин Философия инвтилелинин орлакчы президентизи профессор Борис УКРАИНЦЕВ ПМА-ның корреспондентизи Александр САПСАЙЫЩ дилээнин ёзугаар чугаалап берген.

— Орус анархизминиң теоретиги изигуурлап Петр Кропоткин 20 чылдарның эгезинде В. И. Ленин-биле бөлөдазынга мындыг айтырыгны салгаш: «Инвтилел эртемденнериниң шиитпирлээри бодөө турары эң-не берге болгаш парлыг айтырыг чүү ирги? Чаа кижиниң книжаларын чогум-на мындыг берге болгаш парлыг айтырыг болуп турарын Владимир Ильич чугаалаан.

Кижи — ол дээрге инвтилелдиң улуг хуусалыг хөгжүлдезинде төөгү-на хайгамчык продуктуу-дур. Физиктер атомну шинчилеп чаагаш, бодунга дүшкен хоойлуулардыг будуун делегейни ажыттаннар. Кижиниң, оон утаанбөлүүлүг инвтилелдиң оргил иракта-ла парлыг болуп турар. Бистиң чүртүвүскә төөгүлүг кыска хугусада кижиниң принципиндыдыг чаа хевирлиг түргүстуунганы боттуг социализмниң маргылдаа чок улуг тиилелгези-дир. Коллективизм, буянныг утаан-сарыыл, интернационализм — совет кижиниң характериниң өскерилип чок будуттары болган. Кижиниң бүгү талалыг хөгжүлдезинин, социализм болгаш коммунизм хөгжүлдезинге чөрүшкек эртинин ажыл-шынарыларлам оон бүрүн ужуражыр талалыг-биле ам-дээ хөй ажылдарны кылыры негеттинип турар. Бо со-

Социализм: теория болгаш практика

рулганы шиитпирлээр талазы-биле чүгула роль совет философтарга хамаарыжыр.

Ам-ны делегейге книжиниң төөгү түргүлүүлүү, ыктыруун оон амытыры, өөгү-үезеринин перспективаларының болгаш хөгжүлдезинин, философиялыг көрүшкүнүң болгаш ынак-сөөлүг-биле чугаалажыр. Ынаар ыдыктыг, ынаар ыдыктыг, ынаар ыдыктыг,

ДЕЛГЕЛГЕ СООНДА...

РЕСПУБЛИКАНЫН хөрөөжөннөриниң уран чогаадылга делгелгезинде кижиниң сонуургалын хаара туда бөөр түүлдер эвээш эвес. Тожу, Эрзин, Барыын-Хемчик районнарының шеверлериниң кылыгларынга көрүкчүдер бөлүк-бөлүү-биле доктаап турганнар.

— Идиктериниң чараажын көргээн — деп, аныяк кижилериин биразы оске өөрүнүү бичээнгейин Тожуның амыдырал хөндүрылга комбинадының будургени идик-хепче сонуургады берди.

Олар ошкү чөөгүдеп кылган чүү хөйлеңнөрин, ажылдарны чараш-ыныы көрдүлер.

— Кижи олар дет шевер болган болза! — деп, аныяк кижи күзелин илереттн.

Делгелгеде национал идик-хеп аймаан, тыва тоннарны, хевистерни калбаа-биле салган. Идик угуп, кадыг идик-ти шуут көрбээннерге делгелге бир онзагай ажыдыынын шинаи сагындыргаи. Чалыы салгалдың делгелгеге келген төлөөн адаөйбелериниң кедиң чораан национал хевин, шаандагы амыдыралдың үдеделөрин амгы үеним байдалынга, нелделлеринге дүүштүр кылганын уран-шевер кылыглардан көрүп алган.

Ылангыяда Барыын-Хемчик районнуң «Шекпээр» совхозунуң «Хаяа» агыт-квартиразының кежигүннериниң белеткээзи бичии өгжүгеп делгелгени элээп каастап турган. Шуут буруп ер-дүр ийин, даштыкы кожалыкыдан эгелээш иштики дериг-херексслдериниг чедир. Чүгле аптарааын кылыыны-га, оон каасталгазын чорударынга бөзин хөй-ле шевер чолдар киришкен. Үлгадыы берген шевер үбалар аныяктарга ог-өгбелөрөөнин эдилелдерни кажаар кылыын айтып бериң тура, ог-буле кижилериниң эп-пайралыгыя, чылыг тарыгдаалырының дугайында чугаалап, боттарының амыдыралды байлап дурнуглаашын амыдыралдың ядыг-хептн кадагдаа ынчалдыр ыяыы болурунуң аргалыын бо делгелге бадыткаан.

ЫЛАҢГЫЯ бо талазы-биле байлак дурнугга агаар-бойдустуң байдазы, аныя-агыйлары бистик-биле домей республикаларда, областтарда бага кевей. Чижээ, Киргизиянның мурнуу чүгүнде ырак дагларда Ачы суурда дааранылга фабриказы ажыттынган. Бо суур улегшүр төптеринден ораичок ыракта, күсүү кат-чимнис, тараа дүжүү дүүүн ажаалдазының үезинде анаа ажыл эжежок апаар, өске үелерде кылыр ишн эвээжей бөөр. Амгы үеде үш чүс хире кижи суурнуң фабриказында ажылдап турар, олар баш удур тускай курстарны эрткеннер.

Оң-оон даараныпга, идик-хеп, ыяш кыйыглар, пос-таавы бүдүүлгелерни төптеп ыраак суурларга ажыдарын он бирги беш чылда көргеп. Күш-ажылдың курлавырын долуу-зу-биле ажыглаарынга, нелдөнин ажыл-ишчилериниг чылы пин-хептн даараи бөөрнинге ук бүдүүлгелер улуг идигни бөөр. Улус депутаттарының саналы-биле идик-хеп кылыр «Эмтек» деп шүш-ажыл каттыжымышкыны республикада тургустунган. Ында хөй уругларлыг иелер, пенсионерлер ажылдап турар. Олар хойжуларга чылыг хептн даарап, кухняга херек аяк-савапы база яяны-бүрү сүй-белектер кылып турарлар. Күш-ажылчы коллективтиң каттыжышкыны чүгле бо чылын бөзин беш миллион ажыт рубльдык продукцияны бүдүргеп.

БИР ЭВЕС Киргизияның бо дурнугга база ол шыкаап бистин республиканың ураншевер херөөжөннөриниң черлерде ажылдап турарының шкыы-ла-биле көрүп алган.

Бо хүннерде суурнуң чурттакчыларынга, кедээниг малчыннарынга кедер идик-хептер, эдилээринге тазрымчалыг национал дериг-хереклөлдер кылыр үөөрүшкүннарның саны эвээжеп олурары билдингир. Аныяктарның тамдык кезил дурнугга ажыл-ишчилериниг уран ажаларын шинээдип алырын хөрөкке албайн чоруур.

Олар чүгле белеп садыг хевин кедериниге өйлежип, ооңже өйлу берген идикти улдурун албайн, «эрги идик» дээш октаптар таварылгалар бар. Ол айтырыгны чүге кедүрдүн дээр чадавас. Анаа долу харыны, бодум хуумда, республиканың херөөжөннөриниң уран кылыглар чогаадылгазынга көрүп алдым. Шынаган анаа хамаарышкан бодалдарымны илередиксдим.

Делгелгеде бистин черинн кадыг-дошкун агаар-бойдузуп-га таварыштыр кылган хөй кежин тоннар, кидис идиктер, түп хөйлеплер элбек. Кажаа суурларга чоруурга, кышкы үеде бөзин, шээр мал кежиндеп кылган чылыг хөрөктээштерлиг, алгы тоннарлыг механизаторларны ховар көөргдүр. Амыдыралды дурнугласы эвээжиндеп, аныяк кижилер тос-тостуң соогунда бөзин чуга тос-тостуң соогунда бөзин чуга тос-тостуң соогунда бөзин чуга

Бүгү чурттарның пролетарийлери, каттыжыңар!

ШЫН

СЭКП Тыва обкомунуң, Тыва АССР-ниң Дээди Совединиң болгаш Министрлер Чөвүлелиниң органы

№ 256 (11754) | 1981 чылдың ноябрь 5, четверг | 1925 чылдан үнедип тургузуп турар | Өртээ 2 кеп.

Социалистиг дем каттыжылгазының чурттарының чангыс эви болгаш сырый каттыжышкыны, социализмниң чаалап, алышкынналарын быжыглаарынга оларның чайгылыш чок шиитпирлиг чоруу делгерезин!

Көдээ ажыл-агыйның ажыл-ишчилери! Мал ажылынга чем-суур бааза зын быжырланар!

Эътти, сүттү, чуурганы, дүктү болгаш өске-даа продукцияны бүдүрерии база күрүнеге садарын көвүдедиңер!

Мал ажылы—шалыпчы фронт!

(СЭКП ТК-ниң Ыйгырыгларындан).

Социалистиг чурттарның коммунистиг болгаш ажылчын партияларының ТК-ларының секретарьларының чөвүлел хуралының киржикчилерин

Л. И. Брежневтиң хүлээп алганы

СЭКП ТК-ның Чингиле секретары, ССРЭ-ниң Дээди Совединиң Президиумунуң Даргазы Л. И. Брежнев социалистиг чурттарның авыр-дыкка партияларының ТК-ларының делегей болгаш идеология айтырыгларының талазы-биле секретарьларының Бромлыг-болгаш чөвүлел хуралының киржикчилерин ноябрь 5-тиң хүлээп алган.

Ужуражыышкынга шилип кеңнер: Болгарияның Коммунистиг партиязының ТК-зының Политбюро кежигүнү, ТК-ның секретары А. Лилов, БКП ТК-ның секретарлары Д. Станишев, С. Михайлов; Венгриянның Социалистиг ажылчын партиязының ТК-зының Политбюро кежигүнү, ТК-ның секретары М. Оварн, ВСАП ТК-зының секретары А. Денеш; Вьетнамның Коммунистиг партиязының ТК-зының Политбюро кежигүнү, ТК-ның секретары Нгуен Вуй Чинь; Германияның Социалистиг чаңыс аай партиязының Политбюро кежигүнүнүң, ТК-ның секретарлары К. Хагер, Г. Аксен, И. Герман; Кубаның Коммунистиг партиязының ТК-зының Политбюро кежигүнүнүң кандидат, ТК-ның Секретариадының кежигүнү А. Перес; Лаостуң Улуг-эвилелиг партиязының ТК-зының кежигүнү Ч. Ч. Дуонбутдин; Монголдуң Арат-тың революстуг намының ТК-зының Политбюро кежигүнү, ТК-ның секретары Д. Гомбожав, МАРН ТК-ның секретары Г. Адья; Польшаның Катытшкан ажылчы партиязының ТК-зының Политбюро кежигүнүнүң, ТК-ның секретарлары С. Ольшовский, Ю. Чирек, ПКАП ТК-ның секретары М. Олеховский; Румыниянның Коммунистиг партиязының Политчүүкомунуң кежигүнүнүң кандидат, ТК-ның секретары П. Епаке; СЭКП ТК-ның Политбюро кежигүнүнүң кандидат, СЭКП ТК-ның секретары Б. Н. Пономарев, СЭКП ТК-ның секретарьлары М. В. Зимянин, К. В. Русаков, Чехословакиянның Коммунистиг партиязының Президиумунуң кежигүнү, ТК-ның секретары В. Билак, ЧКП ТК-ның секретарьлары Й. Гавлин, Я. Фойтик.

Делегей байдалының дүшкүүрлүг болуп хевээр арткан байдалы-биле холбаштыр социалистиг чурттарның күрүнелериниң кады идепкейлиг политиказының ачызы болган. Найыралдыг болган дугуржулгалыг хөделип турган, ол чергүүлүг ыламчыланыышкын, чаа күштүг, пиимизээшкинниң берип болуп. Оны боттандырыгга күрүнелер эразының ажыл-херекти чорудулгаларын төгүдеери, утаан-сарнылдыг шуулуг ажылланчыларын-биле эки . келир үе дээш хөделиринге белен аңгы-аңгы политиктиг агынар-биле чугаалажыышкыларны быжыглаары талазында.

Социализминиң күжүлүг бир кол чугула үндезининериниң бирээзи — материалдыг болур дээш, Л. И. Брежнев демдеглээн. Кайы-бир социалистиг чуртка, Кубага азы Вьетнамга-даа хамаарышпас диижи-детким-ниң коргулуг тура, бис мынчан социалистиг дем каттыжылгазы болган биштиң-биле тайбиңнаң хөрээп быжыглап турарывыс ол болур. Полаж эштериниң берге политиктиг болган экономиктиг ыраажылга чүүлдеринге чедип алырын хүлээнип тур.

Болуп эрткен чөвүлел хурал акы-дуңма партиаларның делегей ареназынга ажыл-чорудулгазын улам эки дүүштуреринге бараан болуп, олардың идей-теоретиктиг кадыг ажылынга, марксизм-ленинизмниң ат-алдарының улам индий үзериңге салдарлыг болур боор деп бүзүрелиг Л. И. Брежнев түңнелиниг илереткен.

Чөвүлел хуралдың киржикчилерин эш Л. И. Брежневтиң чугаазын улуг кичээнгей-биле дыңнаан болгаш оон чугаалаан бодалдарын бетин-биле үнелээн.

Л. И. Брежневтиң социалистиг чурттарның акы-дуңма партиаларының Төп Комитеттериниң секретарьлары-биле ужуражыышкынының чүрээнден ынакшыл байдалга эрткен.

(СЭТА).

СЭКП обкомунда

1981-82 ЧЫЛДА МАЛ КЫШТАГЛААШКЫНЫН ОРГАНИЗАСТЫГ ЭРТТИРЕР, МАЛ ПРОДУКТУЛАРЫН БҮДҮРЕРИН БОЛГАШ БЕЛЕТКЭЭРИН КӨВҮДЕДИР, МАЛДЫҢ БАЖЫН МЕНДИ КАМГАЛААРЫН ЭКИЖИДЕР БАЗА ООҢ ПРОДУКТУЛУУН БЕДИДЕР ТАЛАЗЫ-БИЛЕ «САЯН» БОЛГАШ «АЛДАН-МААДЫР» СОВХОЗТАРНЫҢ ЭГЕЛЭЭШКИНИНИҢ ДУГАЙЫНДА

СЭКП-ниң XXVI съездизиниң шиитпирлерин амыдыралга боттандырбышаан, он бирги беш чылдың ийиги чылының даалгаларын күүседир болгаш ажыр күүседир талазы-биле Бүгү-эвилелдиң социалистиг чарыышкынга бириишпишаан. «Саян» болгаш «Алдан-Маадыр» совхозтарның ишчилери 1981-82 чылдарның кыштаглаашкынын организастыг, бедик деңнелге эрттирер, мал продуктуларын бүдүрерин болгаш көвүдедирин чедип алыр, кышкы үеде малдың баш санын бүрүн камгалап алыр болгаш ооң продуктулуун бедидер талазы-биле республиканың бүгү малчыннарынга кыйгырыг үнүргүнүнер.

Ук ажыл-агыйларның ажылчыларының, албан-даакчыларының база специалистериниң үнелиг эгелээшкини практиктиг ажыл-херектер-биле, янзы бүрү талалыг организакчы болган масса-политиктиг ажыллар-биле быжыглаттырган. Бүгү-ле фермаларда, кыштагларда мал кажаалары, теплякстар, малчыннарның чурттаар оран-савалары, культура хынарылга объектилери болгаш өске-даа түүлер кышка бүрүн белеткеттинген. Белеткеттинген мал чемин кыштагларже сөөртүнген, оларның кадагалалы бүрүн магадылаттынган.

Ук ажылгагыйларның малчыннарының ортузунда мал кыштаглаашкынын организастыг эрттирер, малдың баш санын бүрүн камгалап алыр болгаш ооң продуктулуг чоруун бедидер дээр социалистиг чарыш калбарган.

1981-82 чылдарда мал кыштаглаашкынын организастыг эрттирер, мал продуктуларын бүдүрерин болгаш белеткээрин көвүдедир, малдың бажын менди кыш ажырар болгаш ооң продуктулуг чоруун бедидер талазы-биле «Саян» болгаш «Алдан-Маадыр» совхозтарның эгелээшкинин СЭКП обкомунуң бирозу деткээн.

Бо ажылгагыйларның эгелээшкинин партия, профэвилел база комсомол хуралдарынга ферма, бригада, малчыннар түрлаарынга чугаалаарын, чергечерде ажылдың байдалын хандыр аналиэтеп, мал кыштаглаашкынын эрттирерин организастаарын акыжидер талазы-биле хемчегларни ажылдап кылырын СЭКП райкомнарынга, райкүүскомнарга, Кодээ ажылгагый министерствозунга, «Скотопром» трееке, партия, профэвилел болгаш комсомол организацияларынга ук доктаалда дамчыдып турар. Совхоз бүрүзүнге бо талазы-биле социалистиг чарышты калбарткырын, малдың төлдээшкинин акыжидерин, ветеринария дузазын чогуур ой-шаанда шынаарыг чорударын ында айтыкан.

Мурнакчы коллективтерниң, кижи бүрүзүнүң кезиу чедиишкиннерин калбак хөй-ниитизе чарлаар, оларны ферма, бригада, козан бүрүзүнге нептередиңер чугула даарын доктаалда демдеглеген.

Бии-Хем районнуң «Саян» совхозунуң малчыннарының республиканың бүгү малчыннарынга

КЫЙГЫРЫЫ

Бис. «Саян» совхозтуң мал ажылының ажылдакчылары болгаш специалистери, СЭКП-ниң XXVI съездиниң шиитпирлерин амыдыралга боттандырбышаан, «Алдан-Маадыр» совхозтуң шилелери 1981-82 чылдарда мал кыштаглаашкынын организастыг эрттирер, ажылдың ажыктыын болгаш шынарын бедидер, он бирги беш чылдың бирги чылының планныг даалгаларын күүседир болгаш ажыр күүседир дээш социалистиг чарышты калбарткан.

Эртип турар чылда совхоз мал ажылынга багай эвес көргүзүлгелерни болган. Күрүнеге эът садарының тос айлар планын 104,1 хуу, сүттү—109,9 хуу, дүктү—100 хуу күүсеткен. Эрткен чылдың бо үези-биле деңнээрге 15,1 тонна эътти, 32,5 тонна сүттү, 03 тонна дүктү хөйнү сатканы, сүт будуруушкуну—23,8 хуу, эът 62,4 хуу, дүк—41,9 хуу оскен.

Бо чылын совхоз бызааны 143 башты, хураганны база знайны 1780 башты хөйнү алган. Төрүүр чүс баш хойга онаштыр 90 хураганны, а Чөлөкчиниң Орду-Шилгээ хойжу бригадазы 106—103 курагаларны алырлаан. Эрткен чылдың бо үезинге деңнээрге мыйыстыг бода малдың өлүп хораар чоруу 26,1 хуу, хой, өшкүүнүң—38,9 хуу, чылгының — 12 хуу кызырылган.

1981-82 чылдың кыштаглаашкынынга чогуур үезиндө база шынарлыг белеткенген бис. 3116 тонна сиген, 684 тонна сенаж, 827 тонна мал чеми таваа, 2962 тонна силос, 2 муң хире тонна саван белеткеттинген. Савацның 400 тонназын Омск областан белеткээн. Мал кажааларын болгаш малчыннарның чурттаар оран-савазын эки белеткээн бис, малдың түргүзүү азыралынче чогуур ой-шаанда киргизип.

Бүдүрүлгениң мүрээлээлериниң чедиишкиннеринге дазылыышаан, боттарывыстыларга-курлавырларывыста санап көргеш, дараазында хүлээлгия ап тур бис:

— күрүнеге эът, сүт садарының чыл планын 1981 чылдың декабрь 10-га чедир күүседир. Чыл төнүүзүнге чедир сүт садарының планын 110 хуу, эът-тин—100,6 хуу, малдың чаш төлүн алырының, даалгазын үзүүн аайы-биле бүрүн күүседир;

— кышкы үеде малдың чемгерлегээн болгаш ажаалдазын амыдыралдың үениг зоотехниктиг негелделерин ёзугаар чорудар, бөдүүн чемнерни чүүле болбазыраткаш бээр. Малдың прогрессивтүг чоруун будуластыырыбыле база бода оон өлүп хораар чоруун болдурбээы-биле бүгү-ле ветеринар-профилактиктиг хемчегларни бедик деңнелге, чогуур ой-шаанда чорудар, ыяан болгаш аарыг малларны эпизоотө-санитар цунтулаарынга чогуур үезиндө аңгылаар, оларның чемгерлегээн аппаратын, кичээнгейниң чугуур деңнелге чорудар:

— малчыннарның кышкы дооретөөредилгезин бедик деңнелге организастаар. 1981 чылдың төнүүзүнге чедир 15 малчынның классын болдидер.

— кышкы үениң дургузуунда туралг, мыйыстыг бода малдың ферма, малчыннар турлаа бүрүзүнге район активиниң коммунистери, совхоз болган кампалалым 98 хуудан кудулаттас, алдынган бызааларының — 95 хуудан, хойнуун—96 хуудан кудулаттас;

— 1982 чылдың июль 1-ге чедир (ишкаралаашкынның төнүүзүнге чедир) мыйыстыг бода малдың баш санын 1981 чылдың ол үезинге деңнээрге 4 хуу өстүрер, той, өшкүүнүң —3 хуу, чылгы малдыын— 2 хуу өстүрер.

малчыннарның культурлуг салыг, эмин ханылырлаашкын бедик деңнелге боттандырар, кедээ ажыл-агыйның бүгү ажылдакчыларының мал чемнери, долу камгалалы дээш харыысалгазын бедидер, оларның хөреңгилериниң болгаш самчыдаашкынын болдурбас, төнүүзүнге чедир чедип алыр.

— чемнерниң, олаар чүүлдүң шимчидалыг чарыдалының болгаш техниканы чөп ажылдаашкынга кыйгыр-биле мал продуцциязының бот-үлешиниң 1 хуу чиигээрни чедип үзүүн.

Бистиң хүлээлгелеривис күүсеткиниң шилеп, малдың ажаак боттанып ардалыг, ингаанган оларны чедиишкиниг күүседиргинге бүзүрелдиг бис. Кыштаглаашкын белеп эрес болдур. Фермаларның бүгү ажылдакчыларының болгаш специалистериниң үдүг күжелиишкилиниң, ак сетказдың, пиудургу ажылын негоор аваар. Ынчангаш бис бергедээшкиниверге бедик организастыжывысты, сагыыга-чүрүмүүштүү, садгал сорулганы күүседиргинге шулургузуулуг удур тургузар бис.

Чарыштың түңнелдерин кескулдурар, а мурнакчы дужургулганы ооредиргинге болгаш СЭКП ТК-ның бага СЭКП ТК-ның Чингиле секретары Л. И. Брежневтиң, Совет Эвилелиниң бүгү коммунистериниң акы-дуңма байырын Ф. Мурзе болгаш бүгү аврага коммунистерге дамчыткан.

ССРЭ-ниң болгаш Австралияның улустарының аразында Европа дилге чурттарның [illegible] бызыктырарының эрге-ажыктарынга совет-австрия харылзаалар улам-на хөнүүдериве бүгү талалыг идиг бөрүлге-бир домой чүткүлүү ужуражыышкынга [illegible]

* * *

(САПН удуртулгазы-биле, ак[illegible] перн-биле М. С. Соломенцев база ол хүн ужураштыр.

Совет удуртулганы, ниитаан-биле совет улустуң бодалдары болгаш күжениишкинер ядролуг дайынны болдурбаашкыр, [illegible] таптыыр чедир чөвүлелдиг узуткаарынче углаттынган ужуражыышкынга ол онзалан демдеглээн. СЭКП ТК-ның Чингиле секретары, ССРЭ-ниң Дээди Совединиң Президиумунуң Даргазы Л. И. Брежнев Барыын Германияның «Шпигель» журналының редакциязының айтырыгларынга харылавыылаан, ол дугайын база катап бадыткаан.

РСФСР-ниң Министрлер Чөвүлелиниң Даргазының орлакчызы В. И. Кочемасов баштаан Россия Федерациязының делегациязы ол ужуражыышкынга база киришкен.

* * *

Австрияның ораазының президентизи Ф. Зинован ол хүн М. С. Соломенцевти хүлээп алган. Австрияның даштыкы херектер министри В. Пар-биле ужуражыышкын база болган.

Европа дилге чамыдыкшыл-ыышкын чөрүүлүглиг хевирге киттырарынга болгаш хөгжүүлүнүп, даштыкы чергелиг база аныыл чок чорукту бодаарынга [illegible] сонуургалдыг ужуражыышкынга болган.

ССРЭ-ниң болган Австрияның арасында яндыбүрү алырлар талазы-биле [illegible] техниктиг-экономиктиг [illegible] узуткаарынче углаттынган ужуражыышкынга ол онзалап демдеглээн. СЭКП ТК-ның Чингиле секретары, ССРЭ-ниң Дээди Совединиң Президиумунуң Даргазы Л. И. Брежнев Барыын Германияның «Шпигель» журналының редакциязының айтырыгларынга харылавыылаан, ол дугайын база катап бадыткаан.

РСФСР-ниң Министрлер Чөвүлелиниң Даргазының орлакчызы В. И. Кочемасов баштаан Россия Федерациязының делегациязы ол ужуражыышкынга база киришкен.

* * *

Австрияның ораазының президентизи Ф. Зинован ол хүн М. С. Соломенцевти хүлээп алган. Австрияның даштыкы херектер министри В. Пар-биле ужуражыышкынга база болган.

Европа дилге чамыдыкшыл-ыышкынның чөрүүлүглиг хевирге киттырарынга болгаш хөгжүүлүнүп, даштыкы чергелиг база аныыл чок чорукту бодаарынга [illegible] сонуургалдыг ужуражыышкынга болган.

Чөөн-Хемчик районнуң «Алдан-Маадыр» совхозунуң малчыннарының республиканың бүгү малчыннарынга

КЫЙГЫРЫЫ

СЭКП-ниң XXVI съездизиниң шиитпирлерин амыдыралга боттандырбышаан, «Алдан-Маадыр» совхозтуң шилелери 1981-82 чылдарда мал кыштаглаашкынын организастыг эрттирер, ажылдың ажыктыын болгаш шынарын бедидер, он бирги беш чылдың бирги чылының планныг даалгаларын күүседир болгаш ажыр күүседир дээш социалистиг чарышты калбарткан.

Эртип турар чылда совхоз мал ажылынга багай эвес көргүзүлгелерни болган. Күрүнеге эът садарының тос айлар планын 104,1 хуу, сүттү—109,9 хуу, дүктү—100 хуу күүсеткен. Эрткен чылдың бо үези-биле деңнээрге 15,1 тонна эътти, 32,5 тонна сүттү, 03 тонна дүктү хөйнү сатканы, сүт будуруушкуну—23,8 хуу, эът 62,4 хуу, дүк—41,9 хуу оскен.

Бо чылын совхоз бызааны 143 башты, хураганны база знайны 1780 башты хөйнү алган. Төрүүр чүс баш хойга онаштыр 90 хураганны, а Чөлөкчиниң Орду-Шилгээ хойжу бригадазы 106—103 курагаларны алырлаан. Эрткен чылдың бо үезинге деңнээрге мыйыстыг бода малдың чаш төлүн алырының, даалгазын үзүүн аайы-биле бүрүн күүседир.

— кышкы үеде малдың чемгерлегээн болгаш ажаалдазын амыдыралдың үениг зоотехниктиг негелделерин ёзугаар чорудар, бөдүүн чемнерни чүүле болбазыраткаш бээр. Малдың прогрессивтүг чоруун будуластыырыбыле база бода оон өлүп хораар чоруун болдурбээы-биле бүгү-ле ветеринар-профилактиктиг хемчегларни бедик деңнелге, чогуур ой-шаанда чорудар, ыяан болгаш аарыг малларны эпизоотө-санитар цунтулаарынга чогуур үезиндө аңгылаар, оларның чемгерлегээн аппаратын, кичээнгейниң чугуур деңнелге чорудар:

— малчыннарның кышкы дооретөөредилгезин бедик деңнелге организастаар. 1981 чылдың төнүүзүнге чедир 15 малчынның классын болдидер.

— кышкы үениң дургузуунда туралг, мыйыстыг бода малдың ферма, малчыннар турлаа бүрүзүнге район активиниң коммунистери, совхоз болган специалистериниң үдүг күжелиишкилиниң, ак сетказдың, пиудургу ажылын негоор аваар. Ынчангаш бис бергедээшкиниверге бедик организастыжывысты, сагыыга-чүрүмүүштүү, садгал сорулганы күүседиргинге шулургузуулуг удур тургузар бис.

Чарыштың түңнелдерин кескулдурар, а мурнакчы дужургулганы ооредиргинге болгаш СЭКП ТК-ның бага СЭКП ТК-ның Чингиле секретары Л. И. Брежневтиң, Совет Эвилелиниң бүгү коммунистериниң акы-дуңма байырын Ф. Мурзе болгаш бүгү аврага коммунистерге дамчыткан.

ССРЭ-ниң болгаш Австрияның улустарының аразында Европа дилге чурттарның [illegible] бызыктырарының эрге-ажыктарынга совет-австрия харылзаалар улам-на хөнүүдериве бүгү талалыг идиг бөрүлге-бир домой чүткүлүү ужуражыышкынга [illegible]

* * *

(САПН удуртулгазы-биле, ак[illegible] перн-биле М. С. Соломенцев база ол хүн ужураштыр.

Совет удуртулганы, ниитаан-биле совет улустуң бодалдары болгаш күжениишкинер ядролуг дайынны болдурбаашкыр, [illegible] таптыыр чедир чөвүлелдиг узуткаарынче углаттынган ужуражыышкынга ол онзалап демдеглээн. СЭКП ТК-ның Чингиле секретары, ССРЭ-ниң Дээди Совединиң Президиумунуң Даргазы Л. И. Брежнев Барыын Германияның «Шпигель» журналының редакциязының айтырыгларынга харылавыылаан, ол дугайын база катап бадыткаан.

РСФСР-ниң Министрлер Чөвүлелиниң Даргазының орлакчызы В. И. Кочемасов баштаан Россия Федерациязының делегациязы ол ужуражыышкынга база киришкен.

* * *

Австрияның ораазының президентизи Ф. Зинован ол хүн М. С. Соломенцевти хүлээп алган. Австрияның даштыкы херектер министри В. Пар-биле ужуражыышкынга база болган.

Европа дилге чамыдыкшыл-ыышкынның чөрүүлүглиг хевирге киттырарынга болгаш хөгжүүлүнүп, даштыкы чергелиг база аныыл чок чорукту бодаарынга [illegible] сонуургалдыг ужуражыышкынга болган.

ЧҮРЕКТИҢ ХАНЫЗЫНДАН БАЙЫР ЧЕДИРИИШКИННЕРИ

Совет болгаш моол улустарының төөгүзүнде кайгамчыктыг хүн-биле — Мооллуң болгаш РСФСР-ниң аразынга найыралды харылзаалардың доктаалдың тургузар дугайында дугуржулгага ат салган үндезин бээр 60 чылын тамаржытпас-тыр Л. И. Брежнев болгаш И. А. Тихонов олар МАРН ТК-ның Чингиле секретары, МАР-ның Улустуң Улуг Хуралының Президиумунуң Даргазы эш Ю. Цеденбал-биле болгаш МАР-ның Министрлер Чөвүлелиниң Даргазы эш Ж. Батмунх-биле бүлүг-чиилеңнээнилерниг телеграммалар солушкан. Совет удуртулгаларның телеграммазында чугаалаан турары болза:

«Оруун чылдар революсчу ханы чаартылгаларның, хайыышкынчыг ажыл-ишчин, социализм зайзынарының чимеңиишкиннерине удур дем каткан демисселдиң, чылдары совет-моол найыралды чүс-чүс чылдарда быжыглаан. Владимир Ильич Ленинниң болгаш Дамдины Сүхэ-Баторнуң биске чагааны авилеэте бүзүлбас шынчы чорук, эпидүүлүүшкинниң каттышпас чылгалары, бот-ботунга тегчимде боогулгалыг эргүлүү болөп чорук, социалистиг интернационализм совет-моол харылзаалардың будуужун естерлиг чокка тодарадып келген болгаш тодарадып-даа турар.

Бистиң улустарывыстың ачы-дуңмалыкты найыралы Найыралды, кадыг ажылдакчыга болгаш дуралакчыга дугайында 1966 чылда ат салдыган керээниң быжыг базазынга үре-түңнелдиг хөгжүү үргүлчүзевишаан. Ол Керээ бистиң чурттарывыстың аразында янзы-бүрү талалыг харылзаалардың хөй чылдарлагы практиказын бодунда шингээдип, социалистиг болгаш коммунистиг тургузуушкунуун сорулгаларын шиитпирлаарже бистиң партиаларывыстың, чазактарывыстың болгаш улустарывыстың чаа эргаларын база перспективаларын илерегейлеп көргүскен. Политиканың болгаш экономиканың, культураның болгаш эртемнин талаларынга план ёзугаар болгаш ажыктыг кадыг ажылдажылга, делегей ареназынга күжениишкиннерни зайлаптырып турары — ол-ле бүгү чүүлдер улам-на танкыя болгаш ханы болуп бар чыдар бистиң харылзаларывыстың бишкаанының бедик деңнелдиниин дугайын херечилеп турар.

Совет-моол найыралы болгаш кадыг ажылдажылга — делегейде социалистиг дем каттыжылгазының чаңыс - эптиниин болгаш сырый каттыжышкынының чарыыбас чүтүлга чүүлү. Аливага тайбиңнының болгаш ааай моол чок чорукту хандырар дээш демисселге дээштиг бөттүг чүүл болуп турар.

СЭКП-ниң XXVI съездизиниң болгаш МАРН-ның XVIII съездизиниң шиитпирлерин күүсеткиниин, бистиң чурттарывыстың коммунистери болган бүгү ажылчы чөннары совет-моол найыралдың кайгамчыктыг чанчылдарын улам ыяай хогжүдериве тоседтиг терииге баазалаттынган күрүнелер аразының харылзаалары чаа кежиишкиннерге тегип, ынаныг дээрзинге быжыг бүзүрелдиг бис».

МАР-ның удуртукчуларының телеграммазында чугаалап турары болза:

«Моол улус күрүнезиниң хамаарышпас догуннаашкының болгаш социал деңнелгенниң оруу-биле ооң дүрген бүрүүгаарлаашкының даштыкы шинтпирлер фактору болуп берген моол-совет найыралдың быжыг политиктиг болгаш делегейге эрге-хоойлу үндезинин 1921 чылдың дүгүүжүлгазы салган. Улуг Ленин биле моол революциянын удуртукчузу Д. Сухэ-Батор бистиң ийи чуртувустуң аразында акы-дуңмалыкшы харылзаа-байдалдарның дөзүүге турганымга моол улус сеткилдин хамнынан чоргаараанып турар. 60 чылдар мурнунда элеэтүү үзүражыышкынын үстинде моол революстуларга югум-на харын В. И. Ленинниң берген мерген үгаанныг сүмелери, биеэде хожудангай чораан чурттарның хогжулдезининиң капиталистиг эвес орулуш дугайында чөвүлелдиг зөвлөн өредиг МАРН-ның революстуг чаарныкты ажыктырдыышкынга эртеминг удурткан болгаш бергеп.

Моол-совет башкайны дүрүмүнге дараатырган улустарының хамнынга-хөгжүлгезинге чөвүлелдиг төлевилгелер ынаныг болгаш практиктиг ажыл-херектерге, янзы бүрү талалыг организакчы болган масса-политиктиг ажыллар-биле быжыглаттырган. Бүгү-ле фермаларда, кыштагларда мал кажаалары, теплякстар, малчыннарның чурттаар оран-савалары, культура хынарылга объектилери болгаш өске-даа түүлер кышка бүрүн белеткеттинген. Белеткеттинген мал чемин кыштагларже сөөртүнген, оларның кадагалалы бүрүн магадылаттынган.

Ук ажылгагыйларның малчыннарының ортузунда мал кыштаглаашкынын организастыг эрттирер, малдың баш санын бүрүн камгалап алыр болгаш ооң продуктулуг чоруун бедидер дээр социалистиг чарыш калбарган.

1981-82 чылдарда мал кыштаглаашкынын организастыг эрттирер, мал продуктуларын бүдүрерин болгаш белеткээрин көвүдедир, малдың бажын менди кыш ажырар болгаш ооң продуктулуг чоруун бедидер талазы-биле «Саян» болгаш «Алдан-Маадыр» совхозтарның эгелээшкинин СЭКП обкомунуң бирозу деткээн.

Бо ажылгагыйларның эгелээшкинин партия, профэвилел база комсомол хуралдарынга ферма, бригада, малчыннар түрлаарынга чугаалаарын, чергечерде ажылдың байдалын хандыр аналиэтеп, мал кыштаглаашкынын эрттирерин организастаарын акыжидер талазы-биле хемчегларни ажылдап кылырын СЭКП райкомнарынга, райкүүскомнарга, Кодээ ажылгагый министерствозунга, «Скотопром» трееке, партия, профэвилел болгаш комсомол организацияларынга ук доктаалда дамчыдып турар. Совхоз бүрүзүнге бо талазы-биле социалистиг чарышты калбарткырын, малдың төлдээшкинин акыжидерин, ветеринария дузазын чогуур ой-шаанда шынаарыг чорударын ында айтыкан.

Мурнакчы коллективтерниң, кижи бүрүзүнүң кезиу чедиишкиннерин калбак хөй-ниитизе чарлаар, оларны ферма, бригада, козан бүрүзүнге нептередиңер чугула даарын доктаалда демдеглеген.

Бии-Хем районнуң «Саян» совхозунуң малчыннарының республиканың бүгү малчыннарынга

КЫЙГЫРЫЫ

Бис. «Саян» совхозтуң мал ажылының ажылдакчылары болгаш специалистери, СЭКП-ниң XXVI съездизиниң шиитпирлерин амыдыралга боттандырбышаан, «Алдан-Маадыр» совхозтуң шилелери 1981-82 чылдарда мал кыштаглаашкынын организастыг эрттирер, ажылдың ажыктыын болгаш шынарын бедидер, он бирги беш чылдың бирги чылының планныг даалгаларын күүседир болгаш ажыр күүседир дээш социалистиг чарышты калбарткан.

Эртип турар чылда совхоз мал ажылынга багай эвес көргүзүлгелерни болган. Күрүнеге эът садарының тос айлар планын 104,1 хуу, сүттү—109,9 хуу, дүктү—100 хуу күүсеткен. Эрткен чылдың бо үези-биле деңнээрге 15,1 тонна эътти, 32,5 тонна сүттү, 03 тонна дүктү хөйнү сатканы, сүт будуруушкуну—23,8 хуу, эът 62,4 хуу, дүк—41,9 хуу оскен.

Бо чылын совхоз бызааны 143 башты, хураганны база знайны 1780 башты хөйнү алган. Төрүүр чүс баш хойга онаштыр 90 хураганны, а Чөлөкчиниң Орду-Шилгээ хойжу бригадазы 106—103 курагаларны алырлаан. Эрткен чылдың бо үезинге деңнээрге мыйыстыг бода малдың чаш төлүн алырының, даалгазын үзүүн аайы-биле бүрүн күүседир.

— кышкы үеде малдың чемгерлегээн болгаш ажаалдазын амыдыралдың үениг зоотехниктиг негелделерин ёзугаар чорудар, бөдүүн чемнерни чүүле болбазыраткаш бээр. Малдың прогрессивтүг чоруун будуластыырыбыле база бода оон өлүп хораар чоруун болдурбээы-биле бүгү-ле ветеринар-профилактиктиг хемчегларни бедик деңнелге, чогуур ой-шаанда чорудар, ыяан болгаш аарыг малларны эпизоотө-санитар цунтулаарынга чогуур үезиндө аңгылаар, оларның чемгерлегээн аппаратын, кичээнгейниң чугуур деңнелге чорудар:

— малчыннарның кышкы дооретөөредилгезин бедик деңнелге организастаар. 1981 чылдың төнүүзүнге чедир 15 малчынның классын болдидер.

— кышкы үениң дургузуунда туралг, мыйыстыг бода малдың ферма, малчыннар турлаа бүрүзүнге район активиниң коммунистери, совхоз болган специалистериниң үдүг күжелиишкилиниң, ак сетказдың, пиудургу ажылын негоор аваар. Ынчангаш бис бергедээшкиниверге бедик организастыжывысты, сагыыга-чүрүмүүштүү, садгал сорулганы күүседиргинге шулургузуулуг удур тургузар бис.

Чарыштың түңнелдерин кескулдурар, а мурнакчы дужургулганы ооредиргинге болгаш СЭКП ТК-ның бага СЭКП ТК-ның Чингиле секретары Л. И. Брежневтиң, Совет Эвилелиниң бүгү коммунистериниң акы-дуңма байырын Ф. Мурзе болгаш бүгү аврага коммунистерге дамчыткан.

ССРЭ-ниң болгаш Австралияның улустарының аразында Европа дилге чурттарның [illegible] бызыктырарының эрге-ажыктарынга совет-австрия харылзаалар улам-на хөнүүдериве бүгү талалыг идиг бөрүлге-бир домой чүткүлүү ужуражыышкынга [illegible]

* * *

(САПН удуртулгазы-биле, ак[illegible] перн-биле М. С. Соломенцев база ол хүн ужураштыр.

Совет удуртулганы, ниитаан-биле совет улустуң бодалдары болгаш күжениишкинер ядролуг дайынны болдурбаашкыр, [illegible] таптыыр чедир чөвүлелдиг узуткаарынче углаттынган ужуражыышкынга ол онзалап демдеглээн. СЭКП ТК-ның Чингиле секретары, ССРЭ-ниң Дээди Совединиң Президиумунуң Даргазы Л. И. Брежнев Барыын Германияның «Шпигель» журналының редакциязының айтырыгларынга харылавыылаан, ол дугайын база катап бадыткаан.

РСФСР-ниң Министрлер Чөвүлелиниң Даргазының орлакчызы В. И. Кочемасов баштаан Россия Федерациязының делегациязы ол ужуражыышкынга база киришкен.

* * *

Австрияның ораазының президентизи Ф. Зинован ол хүн М. С. Соломенцевти хүлээп алган. Австрияның даштыкы херектер министри В. Пар-биле ужуражыышкынга база болган.

Европа дилге чамыдыкшыл-ыышкынның чөрүүлүглиг хевирге киттырарынга болгаш хөгжүүлүнүп, даштыкы чергелиг база аныыл чок чорукту бодаарынга [illegible] сонуургалдыг ужуражыышкынга болган.

Советтер амыдыралы

АЙТЫРЫГ БҮРҮЗҮН—КИЧЭЭНГЕЙГЕ

Улут-Хемниң чер-чер Советтериниң күүскомнары сессиларны эрттиреринде хуусаалары сагыш, ооң организастыг болеткелин элээп экижиткен. Сессиниң материалдарын [illegible] туралдарыга баш бурулгаар сэйгарып чугаалажып ворун турар. Сессиниң айтырыгларын белетеп [illegible] Улут-Хем район Советиниң күүскомунуң ажылының стилин болган методун сайгарып [illegible] СЭКП обкомунуң хүлээп алгаы докладының үзүп-дүзээ улут, аңаа холбаштыр элээн түнелдиг ажылдар кылдынган.

Райкүүском сонгукчуларның чагыгларының күүседелиң контрольга ап, ону сессиларга, чоннуң чурттап турар черинең айбак-биле туралдырга дыннадып берип турар. Жданов аттыг совхозтуң Хөлчүк салбырының төвүн электрижидер, Торгалыг суурнуң кудумчуларын чагайжыдар. Чодураа суурга үлеттир комбинатының салбырын ажыдар. Арыскаңга көдээ клуб тудуун доозар болган өске-даа чугуле чагыглар күүсеттингеп.

Советтериң органнарының масалыг ажылында чугула ролдуг доктаамал комиссиялар ойнап турар. Көдээ ажыл-агый болган бойдус камгалалының [illegible] комиссия (даргазы Д. Х. Дугур-Сеген), үлеттир, тудут, транспорт болгаш харылзаа (даргазы Б. Б. Монгуш), кадык камгалалыының болган социал [illegible] (даргазы С. Ф. Прудников), хоорай Советтериниң [illegible] хоорай Советтериниң [illegible] доктаамал комиссияларның ажылы ынаажы.

Советтерге улут дүрбелиг депутаттар [illegible] чорудуп турар. Мал чемң белеткелиниң чугула кампания үезинде 55 депутат постулары тургустунган. Олар мал чемнерин [illegible] көрүп, оң шугумүүлелдерин боттандырар хемчегларын тодаргай биживес, ол талазы-биле ажыл чорутпас, ынчангаш кандыг-даа сайгарылга чокка артып каар чүүлдер «ынаш эвес.

Д. АРАКЧАА.
Улут-Хем район.

БОТТАНГАН КҮЗЕЛ

Ооң бээр он бир чыл эртикеп. Чөөш-Хемчик районда Карл Маркс аттыг совхозтуң мурнакчы трактористи, аймактарның дагдынакчызы, коммунист Шөлүг-оол Дагбай-ович Монгуш ажыл-агыйның экономиказы хөгжүдер, ажыглаттынмайн чыдар курлавырларны дилеп ышаар дүлүйүнде йитиргинге шугуулгеп. Ооң чугаалаганы:

— Ажыл-агыйның девискөөринде кадмр-берт оруктут, терең оттуг, тудуг ынаажыга таарыжыр сүлдегй чиген дыгыргыг, чодур кара пештерлиг, элетер көк эмнирлиг Теректиг хемче машина оруун Имнеги ажыр көзүп, аңаа ыштаглар дериң, тудут ыяжы белетеп ажылдаарын сагылдаан. Үк оруктуг болуунуң башкарын турары ылгырбелиг трактору-биле ажыглалга киирерин күүсеткеп.

Ажыл-ишкә дээрге кыптыгын чоруур хоорай коммунист Өзөй-оол Монгуш даазаа сөзүүге ол болуп, 1974 чылдың күзүнүңде ДТ-75 тракторун бүргедээр түттүрүп, төвөрөнгөн-ма хая-дошты, харагаш, сөөскөнгөрнин чайлады иттирип, оңгуй-чоңгөлдө дөмөлеп чораш, Ийме дестең машина оруун ажыр каскаш. Теректигнин Ийме сайгарын куду бадыргаш. Теректигнин ору чөптөлүп, Сарыг-Даадыг ыяглаан турар совхозтуң мурнакчы механиги Байыр-оол Монгуштуң төөгүүр янкуу көлданынга 2 тонна сиген, дус, суланы болгаш суурдан үнген дериг садыын 1975—Чаа чылдың будуүүнде ылгырбелиг трактормуң оруун ажыр сөөртүп чедирген.

1974-75 чылдарның кыжында Теректиг төөгү-ле кодаанарынче сиген болган өске-даа мал чемң сөөртүп чедиргинин оруу ажыглалга киирее-даа, О. Монгуштан өске кым-даа ыңаар ис баспаан.

— Кадыр-берт улуг арт ажар берге оруукка чоруп шыдаан, трактористиг хөй-ле чүүлдээн чүтаалар болган. А Өзөй-оол Дакпайовичиниң мал чемң, далган-тараа сөөртккен тракторуның үңү кыжын, чаңгыс дог Теректиң тээ дээжиге төөгүлеттүлер. малчыларның күш-аныгже улам хемчээт киирип турган.

Теректиг малчынарында совхозта партъюмнуң докладчазы ыяглаан агитатору ынчаа хоорай коммунист Ө. Монгуш болуу берген. Малчынар оңу таалал-биле дыңнаар, кажан иетирии дүгүрмүн чугаалажып турган.

Күш-ажылдың Кызыл Тук орденнин эдилекчизи, коммунист Ө. Д. Монгуш Теректигниң машина оруун улам сөптеп алгыдыр күзедии четкелек турган, ырак рейске озалдакка таварышкан. Ооң кезек када оруктуң тудуу узамыжаан. Үер-чаңнык, чамдык өөрлерин кошке дуй дүшкүлеп... Ынчалаа-даа совхозтуң ажылчыннарының арасында Теректигниң аптыңнаңга оруун алгыдып сөптеп, аңаа Ооң хемнер санай ошкү кыштыларын дериң кылыр, сулагай кызыл дыттарны тудутка ажыглаар дээн чугаалар үргүлүнүн кадаа.

Карл Маркс аттыг совхозтуң директиязы үк оруктуг сөптеп кылырын 1981 чылдың чазынында эгелээн. Аңаа контора коллективиниң, Теректигтиг, Баяжы хемнериниң малчынарының каттышкан хөй [illegible] Сөөлүүн [illegible] малчын Байыр-оол Саттың [illegible] үлешкеге тургустунган ажыглаар оруктуг сөптеп киргеп. Ооң түңелиниде Терек[illegible] [illegible] оруун тудуу ажыглалга киргеп.

Совхозтуң аныяк чолаачызы Алексей Монгуш сентябрь төөгүүдүнде Ийме дөзүүге кыштаан Адар-оол Ондарны ол оруктан Баяжыдан Теректигниң Сайыр-Аксыга кежүүрүп төөгүдеп.

Ам бо хүнүерде Байыр-оол Саттың ажолуг Теректигниң аксыдан оруу чоктаан. Сарыг-Дөң деп черге чедир кыштаглар арааның он бир километр черинең оруун октябрь төөгүүзүнге чедир доозар, ол бүгүнү Октябрьның социалистиг Улуг революциязының 64 чылының ооңга тураскаадыр дээш шудургу ажылдан туралдыр.

Совхозтуң директиязы тудугга хереглээр маңза материалдарын Теректигге дилип гайгаттыг мотор төөгү плашында киргеп.

О. АРАКЧАА.
«Ленинчи орук» солунуң корреспондентизи.

ҮЛЕГЕРЛИГ ӨГ-БҮЛЕ

Кыдыгерниң оруңнарында, мунгаралын үзүктиг Тилдиң — кижиниң бир эки мөзүзү дең болзар мен. Долгандыр турар кижилериң сеткил-сагыжы-биле [illegible] сеткил-сагыжын дүүштүрүп билири, херек болза оларга болдунар-да шаа-биле дузалажыры, экини кылганыңга сеткил ханары база-да кижиде бир эки шынар.

Мындыг болдуун, авиленвалдек, дузаргак кижилериниң биргээзи «Алдан-Маадыр» совхозтуң ажылчыны, хей уругларның иези Карашаң Лангыл-ооловна Оюржак. Бо үлегерлиг иени сүүрда билбес, танывас кижи чок. Бажыныңга кире бээрге, кежээ арыг-чилиг, ыяш-темниг, чүгаа-соонгуг, ын-черниң турар дээрзиниң турар дээрзиниң бүүревес.

Бажында бүгү-де чүүлдер корум-чүрүмнүг, уругаарның өөредиш, ышкашыыл, ойнаарынга оң, чүгүлда ат-черелдәр четпес, олар ырыг-силиг, өөрүшкүдүг чүрттап турарлар. Өгнүң ков ээзи, Күш-ажылдың Кызыл Тук орденнин кавалеры Кызыл-оол Алдын-оолович Оюржак ажыл-ишче ышмы бергенде могаарыныңаа билбес кижи. Ынчангаш «Адазы кандыгыл, өглү база ыядыгө даан [illegible] Оюр биче Мөңгеп база күш-ажылга ыяжактар. Олар арткен чайын ачазынга, мал чемң белеткээринге кызымчак дүүлешкеннер. Төрээн сөөлүүнга эки шынарлыг мал чемнин [illegible] ажыглаганнар.

Өг-бүледе бир оңза түре —алдеди-сес бергеннериниң бичиңнерин ажадап, каракатап турары. Караш Лангыл-ооловна уругларга бастырып, хей-ниити ажылындан чарыгып ышкаан: уругларга не кижинин үлегерчиже оңза салдарлыг дээрзин ол эки билир. Оюржактарның уругларының өөредилгези, — кижизидилгези эки. Улуг кызы Галя оруумал ортекнег ачын. Наадыг башкы институдуун ийги курузуунга. Маритал политехниктиг институтуче бо чылын кирген. Өшөт, Мөңгеп, Чейнеш Алдан-Маадыр ортумак школада эки өөренип, башкыларының сеткилин оорлуп турарлар.

Ооң бичиңнери ам-даа чаш, акылары, угбалары, алдынгаларын хайгаарадыпкан арыг-силиг, аас-кежиктиг дүрүүн ораарлар.

Кижилер даарге-хе ниитилелге ажыктыг, ёзулуг хамаатыны бедектээридир. Ол даарге бистин, ала-иелериниң чөп, күрүне мурнуңга ыяктыг хүлээлгевис. «Кижи болуру чажындан, ааг болуру хулуунундан» дижир бис. Бичии чаңчарыны хенче чажындан телептир, чараш аажы-чанга кижизидери, күш-ажылче хаара түдары, оларның кезиң үезинге улуг салдарлыг хевээн Оюржактар эки билирлер.

Р. ЧУДАК.
башны.

Э. М. Ивлев Кызылдың № 1 автобүдүрүлгелиниг бодуун күш-ажылачы балымын эгелээн. Ол маңаа мотористеп турган, Совет Армиязың хүрээлеңнинге албан эрттирери-биле удеткен.

Шериг албанынаан халашкаш наган-ла төрөөн коллективинге кээп, чолаачылап эгелээн. Чылдар эрткен түлүм ооң ажылга арга-дүрүмүлгазы улгатка: Онгу бөш чылдың соңгу чылында ол 1800 тонна чүүлгү сөөртккен болган 502 литр кывар-чаар материалдарны камнап алган.

Ол бирги бөш чылдың баштайгы чылында Эдуард Малофеевич база-да багай эвес ажылдап, чылдың 9 айларында чүүк сөөртүрүнүң төнна-километр планын 121 хуу, чүүк сайгарылгазын 113 хуу күүсеткеп. М. Ак Сүзүүлөев бригадирээн КамАЗ автомашиналар бригадазында Э. Ивлев социалистиг чарыштың тиилекчилериниң бирээзи.

ЧУРУКТА: чолаачы Э. М. Ивлев.
А. МЕЛЬНИКОВТУҢ фотозу.

НЕГЕЛДЕ КАЯА-ДАА ДӨМЕЙ

Бистиң Бүренде кырганнар болган инвалидтер интернатынга республиканың болгаш Каа-Хем районнуң хамаарышкан албан организацияларның черлеринден хар-чыгдалгы ажыл-ишчилер хаая эвес көөп, амыдырал - чуртталгавыстың байдалы-биле танышып, эргежок таварымгаларда арга-сүмеңи берип, ачы-дузаны чедирип турар. Улус депутаттарының Каа-Хем район Советиниң күүсеткомунуң даргазы Ш. Х. Сереэдар болгаш Бурен-Аксы кодаа Советиниң күүсеткомунуң даргазы А. С. Стародумов олар бистийге чоокта чаа көөп интернат-бажыңның бүгү чурттавчыдарының болгаш ында ажылдап турарларның каттышкан хуралыңга олурушкан. Ынчан чуртталга черинге корум-чүрүм дутайында болгаш совет хамаатыларның эрге, хүүдээлегериниң дутайында аңаа чугаалашкан.

Интернат-бажыңның чүгүртавчыларының араазында ынаажының корум-чүрүмүн үрүүр, арагалаар ийи-чаңгыс ынаажылерни чок деп болбас. Чогумна ындыгларның дутайында ол хуралга шыңгыы чугаалашкан. Ол ыяшкан бистиң ажыл-агый эргелекчилеп ажылдан турган [illegible] даарга мал чемң белеткээр комиссия үезинде ара[illegible] ажылдан университет. Бистиң кырганнарның араазында богтарының эки туралы-биле, ыядыар шаа-биле мал чемң белеткээрин ажыглайгыг ажылдап болганнер бар. Оларның интернат-бажыңның [illegible] чер. чурттавчыдар бар. [illegible] оларны ыяжып, маңтап келгеп.

Интернат-бажыңның коллективи ынаажы-биле келир-кыцың үүкшүүр багай эвес ажылдаан. Ооң дузалал ажылагынында ийи чүе ажыг баш хей, ошкү бар. Оларга четпир хемчээлдиг чемни [illegible] алган бис. Бо чаагай хереглер үдүг-хуулуг кижилериниң кырганнар ворун турар-дыр бис.

Эрткен чылын ынаажы [illegible] 2 гектар черден 26 тонна картофельни ажаап алдывыс. Күш-ажылдың хоочуну, бистиң аравыста хүндүлүг кижилериниң бирээзи Степан Күстүтүр картофельни тарып, өстүрүп, ажаарынга өскелерни эвилеп, ында илепкейлиг ажылдаан. Бистиң ол партошкавыс чемге хереглээриниден артыкш, келир чылдың үреэнинге-даа ажыттаарынга четчир.

Интернат-бажыңның директоруңга Клара Сааң ажылдаар ыяңгы-ла үр болбаан. Ынчалаа-даа мурнуңда турган үдүртүүлүүн үр үезе сөптеп чадашкан столовазының болган чүртталга корпустарының, контораның сөптелгезин кыска хуусаада эки шынарлыг чылдырып доозган. Ол-ла бүгү сөптелге ажылынга интернат-бажыңның удуг ажылдаачыларының [illegible] ажыглаар.

М. ДОПУЛ.

МАСТЕРСКАЯНЫҢ БИР ХҮНҮ

Чылдың сөөлгү кварталының баштайгы хүнү турган. Ол артен артында-ла магалыг хүннээрек, чылыг, аас болган. Каш-ла хонган улуг байырлал —Конституция хүнү.

Ол эртен Кызыл хоорайда районнар аразының «Сельхозтехника» кантыжылгының чедиш кел-ле, партия комитединге барган бис. Партком секретарының оралакчызы Галина Пестрикова бистиң келген ужурувусту дораан билип, хоорай тур.

— Бо эртен чаа хуралчыгаш эртиринтивис. Анда келген болзунарза, мурнакчылар шаннап мактап турдувус. Коллектив кежигүннериниң алыс сорулгуг дең чүвези аажок. Каттыжылгының ажыл-херээ сөөлгү үеде шуудаан, ындыгла ажылдаргалаа хөй түттүнгүр, сеткилсагышка-даа эки болур-дур. Совет Конституция хүнүнге үткүштүр чарыштыг түңнеп чугаалаштывыс. Александр Нелюбинге удуртказ К-700 трактор[illegible] мотору септеп бригада сөөлгү айда база катап тиилекчи болган, шилчиир Кызыл тук база 80 рубльдың шаннаалын алды. Ийиги черде Валерий Бадыргынның бригадазы.

— А мурнакчылар кымнарыл, Галина Григорьевна?—Ол ур-даа боданмайн, демдеглеп алгаш, чөптөлгөн ашпышаан, чоргаарал-биле адагылаан эгеледи.

— Ондар Данар-оол, Иргит Майны, Даржай Боданнн, Василий Нажежкин, Владимир Бегзи...

Оларның-биле танышар дээш цехтерни дүргедер кылаштажып чораан бис. Дөзүнге мастерская иштиңер, ооң ашпыган ыяң кожа-кожа цехтеринде чыскай салгылаан трактордар кезектери чыткылаар, септекчилер шимээнниг ажылдаан. [illegible] моторлар, демир чендүүр станоктар таалы шиидеп даржаан, хөлдээзинни-де илегет.

Хир ыяккан ажылчын комбинаашнут, аныяк ажылчын ар үзүн демир сивирыңдак ужуунда бөрөк балдыңнынгы так кылыр адыштап алган, чоон тростарда дээр шаар көдүүрүп алган трактор моторуннан карак ылайн өөрүп, ол аар моторну түргүзүп алыр дээш черинче шиглей башкарып чоруп олур. Ооң адын Даржай Боданнн дээр. Ооң аштери Владимир Бегзи биле Василий Нажежкин моторуун кажан чедип келирин маңап, ажыттаан [illegible] тавары чугаалажып түрлер.

Удаваанда олар аңаа ол септээр дээш моторун овааырымчаныг түргүзүп алган, бадыргинге чоокка киритпидер.

Септеңге мастерскаяның кытында хөл-биле күлдер ажылдарны механизастаанны эки. Аар трактор, машина кезиктерни мурнуңы дег хөлбиле кодуруп, шимчелип, пара күш үндүрүп турбас, кодуртур, сөөртүр ажылдарны ток күжү-биле кылыр.

Аныяк коммунист Даржай Боданнн ол каттыжылгынга ам тээрби чыл ажыг үеним дүргүзүнүп турум ажылдап, ондаанаан ажыл-херээнге бедик мергежилдиг апарган механик-септекчи. Чүүле ол ышес, ооң аштери база ындыг дүржүлгелыг септекчилер. Шиңгыт болган оларның ажылының төөнин бедик, шынары база эки боор келген.

Амгы үеде каттыжылгының техниктери Октябрьның социалистиг Улуг революциязының 64 чылының ооңга тураскаадыр дээш шудургу ажылдан турарлар.

А. ДАРЖАА.

ЧУРУКТА: мурнакчы септекчи, коммунист Даржай Боданнн.

А. МОНГУШТУҢ фотозу.

ӨӨРҮП ЧЕТТИРДИМ

Бо чылдың февральда автоорунга болган транспорт ооза[illegible] таварышкан, республиканың [illegible] [illegible] [illegible]

КОРУМ-ЧУРУМНУ БЫЖЫГЛААР

Кызыл хоорайның партия активиниң хуралы болуп эртиен, «Эрес-чурум» калгалалын экижидир бээш корум-чурум урэшиннерибле шенеэлэп куштедирер талазы-биле партия организацияларыиың сорулгаларыны дугайында» СЭКП Тыва обкомунуң IV пленумунуң доктаалын күүседир талазы-биле хемчилер дугаайында СЭКП хоорлооҥуун бирги секретары А. Н. Пожидаевтиң ылаптелди ыяа дыннап, чугаалашкан.

СЭКП-ниң XXVI съездиниң, партия Төп Комитединиң Пленумнарының шиитирлериниң, партияның область комитединиң докталдарыны удурлаштыга болдурган, партия хоорлоому, хоорлууском, партия, профсоюзтар, комсомол, хей иннин организацияларының ажылы чоннарының идеё-политикалык, ёдээшкинниг, метод-пинар киижизидилгезин экижиидир, социалистиг хоойлуурумну болган хей иннин корум-чурумну быжыглаар дээш ажылды чорудуп турарын антив хуралынга деидерген. Кушаашкыла шеэлеп-шеэлеп, шиитирлериниң төп шуулганында сананда чурумну быжыглаар дээш доклаттаал чорудуп турарындан корум-чурум урежиилериниң саиы кызыдыын орар. Ол чорук чурттакчы чонуң ыш-ажылы идепкейин бедидип, планныг онаалдаларын болган социалистиг хөлөлөриниң күүседирин база ажыр күүседирин хандырып турар.

Быжыглаа-даа СЭКП обкомуунук IV пленумунда партия хоорлоому, улус депутатгарының хоорай Советиниң күүсөөмүнүн партия эге организацияларының эрэ-чурум болган корум-чурум урэшиннерииге удур ап чорукган хемчегдерин СЭКП-ниң XXVI съездиниң шиитирлериниң ыглыдыкчыл болуп турарын хөгжүмчүлүг чорудуп турарын ангив хуралынга деидерген. Кушаашкыла шеэлеп-шеэлеп, шиитирлериниң төп шуулганында сананда чурумну быжыглаар дээш доклаттаал чорудуп турарындан корум-чурум урежиилериниң саиы кызыдыын орар. Ол чорук чурттакчы чонуң ыш-ажылы идепкейин бедидип, планныг онаалдаларын болган социалистиг хөлөлөриниң күүседирин база ажыр күүседирин хандырып турар.

Быжыглаа-даа СЭКП обкомуунук IV пленумунда партия хоорлоому, улус депутатгарының хоорай Советиниң күүсөөмүнүн партия эге организацияларының эрэ-чурум болган корум-чурум урежиилериниң ажыр күүседирин база ажыр күүседирин хандырып турар.

Партия активиниң хуралынга чонуң чуоттан турар черинии айы-биле ажылаа, совет хоойлуурумун продагандазында болган ооскээ-даа четчестерни айтып, ону шиитирлериниң сөмүлгелерин чугаалашкан.

СЭКП обкомуунуң административ органнар шилдэ-аниин эрелекчизи В. Д. Доруноол партия активиниң хуралынга оглургуй, чыве чугаалаан.

Партия активиниң хуралы чугаалашкан айтырыг талазы-биле доктаазды хүлээп алган.

1979 чылдынга дежээрге 1980 чылда нем херек үүлгедиишпиилерни эртиен чылдын олурганзын нызырыган. Ынчыг-даа болза айыылыг нем-херек үүлгедиишпиилерни, шиитирлерни бо-луру кызырылбаан турар. Хуралчылардың олар дээш-селдя хоорайда четчес чорудуп келген. Чамдык ажылчыннар болган албан-хаакчылар арага-дарыга хандыкшыл турарындан ангив хуралга чугаалаан.

Партия активиниң хуралынга чонуң чуоттан турар черинии айы-биле ажылаа, совет хоойлуурумун продагандазында болган ооскээ-даа четчестерни айтып, ону шиитирлериниң сөмүлгелерин чугаалашкан.

СЭКП обкомуунуң административ органнар шилдэ-аниин эрелекчизи В. Д. Доруноол партия активиниң хуралынга оглургуй, чыве чугаалаан.

Партия активиниң хуралы чугаалашкан айтырыг талазы-биле доктаазды хүлээп алган.

Бомбуларзакпаска судалы

ДАЙЫН КЫПСЫКЧЫЛАРЫНГА ШЫҢГЫЫ КИЧЭЭНДИРИГ

Чепсегленишкинниг дужурер дээш хөделиишиннер неделязы кажан-даа турун корбаан найгамчык улуг хемчээлдерниг чыскаалдар-биле демдеглеттингеп. Оны Каттышкан Нацилар Организациязының болган Тайбының Бүгү-делегей Чөвүлелиниц кыйгырыны ёзугаар эрттирген. Империалистерниц авантюристиг планнарын үзе шаварын, ядролуг боо-чепсектерни ындере будурериниң чаа золчээн болдурбазын шиитирлиг иеткен тайбың талалакчыларының үш бистин оранныстың бүгү булуңнарыпта дайын кыпсыкчыларынга ол шыңгыы кичээндириг ылдыр чаңгыланган

● **ЛОНДОН.** Чепсегленишкинниң дужурер дээш хөделиишиннер Лондонга моон мурнунда кеступ корбаан улуг хемчээлдиг—*250* мун киижи киржикчилиг чыскаалы-биле, дайынчырык чорукка удур ооскээ-даа он-он ангын хоорайларга чыскаалдар-биле, хей киижи киржиишпиилиг митингилер болган хүралдар-биле доктаттаа.

Барыын түрлүг дайынчырыын болуктериниң Барыын Европа чүртүмүн америк ядролуг ракеталарны адып үндүрер шал болдурар дээр оралдамчылыкшыларынга чугаа эдилеп үезинде миллион-миллион болуун англичанар: «Хорижок!» дээш шиитирлиг сөзүн сөглээнниер. Чалгынныг рамеларны чүртүр хемчээлиишпиилерниг чүртүзүрүнден болган «Трайдент» даар ядролуг ракеталарны сарыг көрүнүлгэн ойталарын консерваторлар хемчээлиишпиилерниг тайбаттынып, британ талалакчылары шенеп.

● **БОНН.** «Ядролуг ракеталар болгаш нейтронуут бомбалар турбас ужурлуг!», «Тайбыныы болгаш оожургалдыг турар чорукту негеп турбис!», «Бистерге тайбың болгаш чепсегленишкинниң дужурери хөлөлөриниң эдээ-чүдүлээ» дээш доозуннар-биле Канаданың эң улуг үлегчүрүүр төвү —Торонтога массалыг чыскаал болгаш. Чыскаал соонда эрттирген митингиниң киржиишпиилерге АКШ-тың амты элчизиниң орлуулакчызы Герт Люгерт ол чыскаалдың киржиишпиилерге барып, ажылчыннар-биле уғурлажыр.

ЧУРУКТА: Людвигсхафенниң шилги Лиза Лотте (солагай талазында) болгаш Рихард Ланг (оң талазында ында) олар болгаш сумгаитчилер Хан ганлидиркүзин Агдаттарын Сумгаитка (солагай талазында ийиги немец дыл башкыны Сима Мамедова (ортузунда), химик Агахан Агаев (оң талазында).

Я. ХАЛИЛОВТУҢ фотозу. СЭТА-ның фотохрониказы.

● **ОТТАВА.** Чепсегленишкинниң дужурер дээш хөделиишиннер неделязы Оттавата. Торонтога болгаш чамдык осиө-даа канада хоорайларга массалыг митингилер болгаш чыскаалдар-биле Канадага доозулган. Олар дайынчырыкшыл күштелдирип турарыы ында Европадагы дайынчырыкшыл күштелдирип турарыы ында Европадагы дайынчырыкшыл күштелдирип турарыы ында Европадагы

УТТУНДУРБАС БОЛУУШКУННАРНЫҢ ХЕРЕЧИЛЕРИ

ССРЭ-ниҢ Революциянын төп музейинде киргеи чаа материалдар Совет эрге-чагыргаиын тургустунуп, быжыглап келген үеэнииҢ уттундурбас болуушкуннарынын дугайын көргүзүп турар.

БистиҢ мурнувуста — үр эдарганындан сартарып калган хуудус чыдыр. Ол болза, 9-кү армиянын Революстуг Шериг ЧөвүлелиниҢ ПолитжилдизиниҢ шериг кезектериниҢ комиссарларынга пистукциязы-дыр. Кижан-кезээде мурнуунга туржуру —эң берге черлерге чоруурун, революстуг ыдыынчыларынын хүрээлеңнерин быжыглаары, оларнын политиктиг канчалыышкынын, культурлуг озулдезиниҢ, амыдырал-чурттал газаныҢ дугайында сагыш салыры — бо бүгү болза, Кызыл Армиядагы бодунуң төлээлекчилериниҢ партиянын негелдезин ол-дур. Хамааты дайынын комиссарлары ол соругганы алдарлыбыле күүседип-даа турганнар.

Ленинчи партиянын хоочуну, Москвага Октябрь түлчүүшкуннарынын киржикчизи В. И. Тагунова-Суздальцева ол төлүдүг документтиҢ от-кос дег фронтчу оруктарны дургаар ая чораан. Комиссар Тагунова-Суздальцеваның шериг кезектеринге партколлективтерни баштап, фронтуның штабының организас-мобилизасчы кидзиниҢ эргелекчизи турганы Соңгу-Барыын фронтуның дайынчылары болгаш командирлери-даа ону эки билир болган аная ынак турганнар. Ол төөгүлүг документ ур чылдар иштинде ооң ат-бүдезинге кадагалаттынын чораан болган чоокта чаа ону музейге дамчыдып берген.

Москва чурттуг К. И. Болдыревадан келген материалдар ажылчынмардан болган тараачынналдан үнген кижилерден удуртукчу кадрларны белетеэр дугаймында партиянын сагыш салышкынының дугайында тодаргайы-биле чугаалап турар. Кедээ комсомол болүүнүң секретары турган ооң ачазының хол-биле бижээн демдеглелдери күш-ажылчы улустуң эң калбак кезектериниҢ биилиглерже хынылап турганы үеэниИҢ кайгамчыктыг кадрлуг-шүүлүүнүң дугайын тоогун турар. Тараачын кижиниҢ оглу Николай Болдырев сураглыг эртемдеч апарган.

Найысылалдын чурттакчызы Р. О. Турецкая музейге эң ховар дээн фото-чуруктарны база дамчыдып берген. Оларнын ийнээнде герман болган делегейниҢ комсуюнистиг шимчээшкининиҢ сураглыг ажылдакчызы Клара Цеткинниң тыртыгын каап. Ооң оске фотографиядан бистиҢ чуртка стахановчу шимчээшкининиҢ эгелекчилери — дарган А. Х. Бусыгинин болгаш пес-тааныкчылар Виноградоваларны көөр бис.

Чаа чүүлдериҢ арааинда «Правда» солунуҢ ажылдакчызы И. И. Новохатыйның редакция секретары М. И. Ульяновани ат салганы шыыгылгазы, бистиҢ революстуг төөгүвүстүң маадырлыг арыннарын ажыдып турар оске-даа делгирлер бар.

А. СИВЦОВ.
СЭТА-ныҢ корр.

Москва.

МОСКВА. ССРЭ-ниҢ Эртеннер академиязының А. А. Байков аттыг металлургия институдунуң эртемденнери химиктиг болгаш физиктиг шынарларны баш удур чагаан комплекстиг чаа бөлүдирилгелерни прогнозтап тургузарының аргазын ажылдан кылган. Ол шинчиледдерге үе-шактыг болгаш материалдыг чарыгдалдарны дыка хей катап эвээдээр болгаш оларны будурулгеге шинээлиринииҢ хуусаларын кыларар арганы боор.

Эртемденнер порошоктуг металлургияны үлетүрге ажыглаан, шинээлиринге оны кичээнгей салып турар. Ол институтта демир кескиндилерни металл порошокче плазмалыг хуулгаларының аргазын ажылдан кылган.

Электронтуг микроскопиянын аргазы-биле институтта демир материалдарының үрелиринииҢ байдалдарын шинчилеп турар.

ЧУРУКТА: электронтуг эң улуг янкроскоп-биле демирлериниҢ үрелиринииҢ байдалын шинчилеп турары.

А. МОРКОВКИНИҢ фотозу.
СЭТА-ныҢ фотохрониказы.

СӨКП Төп КомитединиҢ биле ССРЭ-ниҢ Министрлер ЧөвүлелиниҢ «Күш-культураның болгаш спорттуң массалыг болдурун улам ынай көдүрер дугаймында» доктаалдыг хүлээп алганындан бээр бир ай ашнаи Партия болгаш күрүненин чоннуң кадыкшылыг хээп сагыш салышкынын илерет. ием бо доктаалда күш-культура болгаш спорт-биле үе-үлүү ажылдаары күш-ажылчы коллективтериниҢ бүдүрүлгези чорумунга быжыглаарыпка болган кадрларның ажылга ынаарыкчы чүүлдерге, күш-ажылчы сагилгачурумну

УЛУГ ОКТЯБРЬГА АЛДАР!

Бүгү чурттарның пролетарийлери, каттыжыңар!

ШЫН

СЭКП Тыва обкомунуң, Тыва АССР-ниң Дээди Совединиң болгаш Министрлер Чөвүлелиниң органы

№ 257 (11755) | 1981 чылдың ноябрь 6, пятница | 1925 чылда үнүп эгелээнгеэ | Өртээ 2 хем.

С.-Б. УЙНУКЕЙНИҢ чураан планказы.

БҮГҮ УЛУСТУҢ БАЙЫРЛАЛЫ

Эргип четпес улуг Төрээн чурттувустуң муң-муң хөөрайларында болгаш суурларында бүгү улустуң байырлалы келген. Советтер чурту нызыл туктар, транспарантылар, лозуңнар-биле шимиттинген. Бистер эң-не өндүр улуг байырлалды — Октябрьның социалистиг Улуг революциязының элчеглиг өөн байырлап турарывыс бо.

Владимир Ильич Ленинниң болгаш ленинчи партилиның удуртулгазы-биле улус массалар Улуг революцияны боттандырыпган, дарлап-моөчүгделдиң хөй чүс чылдарда туруп иелген тургузуун чылча шапкан, социализмге оруну ажыткан.

Совет эрге-чагырганың эң баштайгы декреди — Тайбың дугайында декрет болган, бистиң партивыс бодунуң даштыны политиказынга тайбыңга ынак ленинчи угланкыышкынны чайгылыш чөп шынчы барыцдаалап, СЭКП-ниң XXVI съездиниң идил үндүргени 80 чылдарда Тайбың программазын амыдыралга боттандырар дээш бүгү чүүлдерни кылып турар. Тайбыңны болгаш чавырлыышкынны бымыглаар дээш, империализминиң болгаш реакцияның чаа-чаа чимженишкиннеринге удур, нейтронныг чепсекти болгаш массалыг узуткааш-кынның чепсекторлериниң өскө-даа хевирлерин хөрүүр дээш бистиң партивыстың болгаш нүрүневистиң чорудуп турар демнелери бүгү бамбүрзекпитиң · депшилгелиг хөй-нийтизиниң изиг деткимчезинге даянып турар. «Совет удуртулганың болгаш нийтизи-биле совет улустуң бодалдары база нүжениишкиннери ядролуг дайынны болдурбазынче, өөң ыяптыга бзорииң айылын чайладырынче угланган» — деп, Л. И. Брежнев «Правданың» корреспондентизиниң айтырыынга харыызынга чөөнтө чаа демдеглээн.

Октябрь революциязының кайгамчын ужур-дузазы өөң сорулгаларының буянныында болгаш хей-аът нирикишкиннерде, өөң иевку чедиишкиннериңде болгаш улуг салдарлыында. Бөгүнгү өөң ноп түңнели — ССРЭ-де тургустуган сөйзүрүүлэй социализмниг нийтилел, үш диптиң элээн каш чурттарында чаа тургузугнуң догуунаазы, делегейниң социалистиг дем каттыжылгазының тывылганы болгаш бымыкпаны.

Бистиң чурттувуста чаңчыл болу бергенин ёзугаар алдарлыг хүннү демдеглээри бүгү-ле хылдыкпан чүүлдериниң, ам кылыр ужурлуг ажыл-херектериниң көрүлдези болуп турар.

Партия совет улусту социализмниг чарыштың тугун улам бедик кадырериниче, нийтилел амыдыралга канналга болгаш хунзагалыг черүн дээш бүгү чөнүүң шинчээшкиннерге идепкейлиг киржиринче, медереядыг сагылга-чүрүмүү бымыглаарынче, чогаадыкчы инициативалыг болурунче, күш-ажылдың бүдүрүкчүүдүн бедидеринче ыйгырып турар.

Бо чылдың байырлалы онзагай: бистер ону төөгүлүг боюушкун—СЭКП-ниң XXVI съездиниң болуп эртөн чывында, он бирги беш чылдың баштайгы чылы дөстүр чөөн-шулап орда, байырлап турар-дыр бис. Харын чөгүм-на ынчангаш байыр-хөглүг сеткил-сагыжывыс ажыл-херекчи хевеи-биле кәпсырланып турар. Бүгү республикада беш чылдың даалгаларын күүседир болгаш ажыр күүседир дээш масса-лыг социалистиг чарыш чоруп турар.

Бо чылдың үш кварталдарында үлетпүр продукциязын сайгарарының, аңаа күш-ажылдың бүдүрүкчүлүүнүң талазы-биле күрүне планнары күүсеттинген. Электри болгаш чылыг энергиязын ажылдап үндүрериң, тудуг ыяжы сөөртүрүм-дилиг материалдары бүдүвериң, хомур-даш казарын, даарзан нылыглар, амыдырал-культура барааннарын, мебель бүдүрериң нөрдүкпеген планнардан ажырган. Нийти ажыглалдың автотранспорту-биле нөрдүнгенинден дыка хөй пассажирлерни болгаш чүүнү сөөртөн. Тайылааның, садыгның, коммунал ажыл-агыйының ажылданчылары тос айларда социалистиг хүлээлгелерин база күүседипнен.

Бо чылдың үшкү кварталында социалистиг чарыштың тиилекчилери болгаш, Тыва электри четкилериниң, «Кадаа электри тудуг» тудуг-монтаж эргелелиниң, № 2 АТБ-ниң, Кызылдың ъүш-чем садыының, Бии-Хем райониүң чурттал-га-коммунал бүдүрүлгелериниң бүдүрүлге эргелелиниң коллективтери СЭКП өбкомунуң, Тыва АССР-ниң Министрлер Чөвүлелиниң, профеблічөвүлелдиң болгаш ВЛКСМ өбкомунуң шилчиир Кызыл туктарын чаалап алган.

Шилчип чоруур Кызыл туктарны, вымпелдерин база аңаа шаңналдарын мал ажылының продуктуларын бүдүрериң болгаш күрүнеге садарын нөвүдедир дээш социалистиг чарыштың тиилекчилери болган Каа-Хем районга, СЭКП-ниң XXV съездизи аттыг совхозка, «Терө-Хөл», Жданов аттыг, «Мерен» совхозтарга база Кызылдың нүш фабриказынга тывысканнар.

Чедиишкиннер бар, ынчалза-даа шинтпирлеттинмейн турар айтырыглар аъваш эвес дээрзин Тываның ажыл-ишчилерн эки билип, бүгү күжүн оларны шинтпирлээринче угландырып турар.

Советтер чурту 64 харлаан. Төөгү талазы-биле ол аъваш хуусаа, ынчалзажок бо үениң иштинде бистиң чуртувус улуг белгаш белен эвес оруну эрткен. Бисти ленинчи Коммунистиг партия баштап турар болгаш, бистер тиилелгелерни үүлүчү чедип эп келген бис. Партийжи съезд чурттуң мурнунда чаа-чаа перспективаларны ажыктаан, ынчангаш совет улус тайбың тургузуушкунүң төөгүзүнге чаа-чаа ярыннарны киирер бижиир.

— ОКТЯБРЬНЫҢ СОЦИАЛИСТИГ УЛУГ РЕВОЛЮЦИЯЗЫ ДЕЛГЕРЕЗИН!

ОКТЯБРЬНЫҢ МАРЫЖЫ

Оранывыс часкы чер дег,
шиметтинди.
Октябрьның байырлалы
моордап келди.
Тиилелгевис бадыткалы —
Кызыл туктар
Тиг чок дээрде, чалар от дег,
чалгып турлар.
Улуг, бичө! Дашкаар үнүп
тыскаалыңар!
Ураалажып, ырлап, хөглеп
базаалыңар!

Бирээ,
ийи,
үш!

Бирээ,
ийи,
үш!

Делегейниң бедүүн тонгу,
бистер ышкаш.
Ленинн-биле бөгүн база
часкаалыткан.
Базар орук — эвес нүрөө
бисте демей,
Баспак бүгүү олар-биле
дөмей базаан.
Улуг, бичө! Чамбы-дилге
дириттээдир
Ураалажып, ырлап, хөглеп
базаалыңар!

Бирээ,
ийи,
үш!

Бирээ,
ийи,
үш!

Күчүвүстү, эвилиспи
коргузуптээл.
Хортан дайзын коргуп,
сүртеп
девидээнин.
Күзелиис — тайбың херээ
улам мандып,
Хөгжүлдүүн чаргалыгы
көнгөжээнин!
Улуг, бичө! Октябрьны
алдарлаалыңар,
Ураалажып, ырлап, хөглеп
базаалыңар!

Бирээ,
ийи,
үш!

Партияның болгаш күрүнениң мурнунга ачы-хавыяазы дээш

СЭКП ТК-ның Чиигише секретары, ССРЭ-ниң Дээди Совединиң Президиумунуң Даргазы Л. И. Брежнев ноябрь 5-те Кремльге Октябрь Революциязы орденин СЭКП ТК-ның Политбюро көңгүзүү, СЭКП ТК-ның секретары А. П. Кириленкога тывыскан.

Орденин тыпсып турда, СЭКП ТК-ның Политбюрозуның кежигүүнери, Политбюро кежигүүнге кандидаттар, СЭКП ТК-ның секретарылары турган.

Эш Л. И. Брежнев эш А. П. Кириленкога мынча деп чугаалаан:

Коммунистиг партияның болгаш Совет күрүнениң мурнунга ачы-хавыяан дээш база чеден беш харлаанын-биле холбаштыр сени шаңнаан Октябрь Революциязы орденин бөгүн сеңээ тыпсыры мөзөдыка өөрүттүг-дүр.

Бо чыл сеңээ кайгамчыктыг ойлар-биле демдеглеттингеин: төрүттүнген хүнүңден бээр 75 чыл болганы, партияга бакпан хелеңнеңиң 50 чылы.

Сеңээ — ажыл-чорудулганың байлак дуржулгазы бар. Ол - үлетшүрүүн-даа, нөөно ажыл-агыйның-даа айтырыгларын, тайбын-даа, дайын-даа үелериниң байдалдарын хаара түдүп турар.

Бис сеңи чүткүдүг ажылдакчы, бүдүрүгеин болгаш экономиканы, ажылчы чоннарның ажыл-ишкин болгаш күзел-чүткүдлерин билир, бистиң ленинчи партиявыстың идеалдарынга кызыгаар чок бердинген кижи деп билир бис.

Леонид Ильич Брежнев Андрей Павлович Кириленкога ажыл талазы-биле эптерээнин омуразыңнан эң-не чылыг баяр чедиришкинни болгаш чагай кадыкшылды база оон харысаалгалыг ажыл-херектеринге чаа-чаа чедиишкиннерни сеткилиниң ханызындан күзеп турарын демдээр.

Харын сөзүүге эш А. П. Кириленко партия ажылы күш-ажыл кижилери-биле — ажыктыынар болгаш колхозчулар-биле, будурүлге удурткулары, эртемденнер, күрүнениң болгаш партияның улуг ажылдакчылары-биле чоок харылзажыр арганы ацаа берген деп демдеглээн. Ол мени чаа билигдер-биле, чаа дуржулга-биле байыткан, амыдыралдың тургузуун келгенин парын айтырыгларны шаптырааринге чайгыгыны чок дузалап келген деп, ол чугаалаан.

Мээң амыдыралымга эң-не улуг ынчангаш-биле ужур-дуза болза, эргим Леонид Ильич, Силерниң баштап турарыңар СЭКП ТК-ның Политбюрозуның найыралдыг, сырый каттышкан коллективинде ажыл болган!

Силер, Леонид Ильич, ленинчи партияның хөрээнге кыптагаар чок барган болганыңар дээш, бүгү делегейге тайбың дээш бодунарның турушту болгаш могаг чок демисеттиңер дээш. Ынчаш чарыштуг-даа, даштыкпаа-даа ыяк бак улус массаларының ам бедик бүзүрелин болгаш мынаңылын эдилеп турар силер.

А. П. Кириленко Л. И. Брежневке, СЭКП ТК-ның Политбюрозунга, ССРЭ-ниң Дээди Совединиң Президиумунга бодунуң бүгү күштерин моон соңгаар-даа партияның ленинчи угланышкынын ажыдырадга боттандырарынга, социалистиг Төрээн чурттуң улам ынай чечектедиринге бээрин дүүредиптен.

Аңаа тургаанар А. П. Кириленкога мээг байыр чедирген болгаш Төрээн чурттуң чаагай чоруунга улам чедиишкиннер ажыл-чорудулганы ажыктырлыр.

Оон соонда Л. И. Брежнев СЭКП ТК-ның тургусканы «СЭКП-ниң хүрээлениинге 50 чылы» демдекти эштер А. А. Громыко, А. П. Кириленко, А. Я. Пельше, М. А. Суслов, Д. Ф. Устинов, К. У. Черненко, В. В. Кузнецов, Б. Н. Пономарев оларга тывыскан.

Леонид Ильич хүндүткелдиг демдекти алганы-биле оларга байыр чедирген болгаш калыкшылды база ажылга улам шинтпирлеттинеринге оларга күүсээн.

(СӨТА).

ТӨРЭЭН ЧУРТТУҢ ШАҢНАЛДАРЫН ТЫВЫСКАНЫ

СЭКП ТК-ның Чиигише секретары, ССРЭ-ниң Дээди Совединиң Президиумунуң Даргазы Л. И. Брежнев ноябрь 5-те Кремльге чөмдык министерстволарның болгаш ведомстволарның удуртукчуларынга күрүне шаңналдарын тывыскан.

Бистиң күрүневистиң алдарлыг бөлүк ажылдакчыларынга, улустуң таваарыг болгаш хүндүлээри кижилерге Төрээн чурттуң бедик шаңналдарын удуртукчулар-биле тывысып турарын эш Л. И. Брежнев шаңнаткаңнарга хөөмаргыштыр чугаалаан.

Оон улаштыр чугаалааны болган.

ССРЭ-ниң Чепсектиг Күштерин тургузарыпка киирген улуг салдыынының дээш, шаңнаарын бедидеттиг чурттуң чурары дээш. Ада-чурттуң Улуг дайынының чылдарында болгаш маадырлыг чоруун көргүскенн төөгү база алдан харлаанын-биле холбаштыр Совет Эвилелиниң Маршалы Виктор Георгиевич Куликовка Совет Эвилелиниң Маадыры атты тывыскан.

Эш Куликов Варшава Келешпиң чурттарының катышкан Чепсектиг Күштериниң кол командылакчызы болуп турар. Ол харысаалгалыг ишке чедиишкинниг болуруна ында шуптувус күзеп тур бис.

Совет күрүнениң мурнунга улуг ачы-хавыяазы дээш бир-а чедеп харлаанын-биле холбаштыр ССРЭ-ниң сан министри Василий Федорович Гарбузовка Социалистиг Күш-ажылдың Маадыры атты тывыскан. Чурттуң кол сан хөөмүүнге оөң болуп эвес бол-таан чоңга чугула ажылынга моон соңгаарга чедиишкиннерни күзээнгер.

Ленин орден-биле дарадыпда эштер шаңнаткаңнар:

— ССРЭ-ниң кадык-камгалал министерствазының специалисчызы Цатыл камгалал министерствазының чаңчыл дерт-ээш кат эрелеттинг начальнигы Евгений Иванович Чазовка—эртикел беш чылда чоннуң кадык камгалалынга болган медициналыг эртемнээ сайгарылгазы дээш тывыскан. Евгений Иванович чүгле улуг специалист болганы чоннуң кадыкшылга алдынганы эрчимдиг чызы эвес, а ол бистиң үевисте чугула черни эрлеп турар тайбың дээш демиселчи— коммунист хөй-нийтизи.

— Делегей экономиказының болгаш делегейге харылзаалар институдунуң ажыктакчызы Сергей Степанович Пономовка—хөй чылдарга шериг-политиктиг, эртем болган хөй-нийтизи ажыл-чорудулганы дээш тывыскан.

ССРЭ-ниң Дээди Совединиң Президиумунуң киидис эрттенчизи Алексей Николаевич Косыгинни Ада-чурттуң Улуг дайынындағы чылдарында чаңчыл ажылы дээш база чедеп харлаанын-биле холбаштыр Ленин орденин-биле шаңнаткаңнар.

Шаңнаткаңнарга үүрегтиң хаңыланган иезит баймырны чедирген болгаш быжыг кадыкшылды, ыяа-чаа чедиишкиннерни күзээн.

Боттарының ажылын бедидиндиле үүлгээри дээш шаңнаткаңнар өөрүн четтиргенинге СЭКП Төп Комитединге, ССРЭ-ниң Дээди Совединиң Президиумунга, ССРЭ-ниң Министрлер Чөвүлелиниге, Леонид Ильич Брежневиге бөгүдө чүүлдериг ханызындан илерткеткиннер. Төрээн партиявыга болгаш совет улусувыгын соңгаар-даа шынчы болгаш болуруң олар бүүдүрет-гинивер.

Эштер тургаанар — СЭКП ТК-ның Политбюро кежигүүдиге кииргелер, ССРЭ-ниң Дээди Совединиң Президиумунуң Даргазының бирги орнунуң чагыдыкчызы В. В. Кузнецов, ССРЭ-ниң Дээди Совединиң Президиумунуң эштерээ М. П. Георгадзе, СЭКП ТК-ның Чиигише тергиинээниң сургулдакчызы А. И. Елатов, ССРЭ-ниң Министрлериниң Советиниң Бөлүк чедиргени болган чаа шаңнаткаңнарга соңгаа ёзээнгер.

(СӨТА).

САЯН-ШУШЕНСК ГЭС: 6-гы агрегат ажылдап эгелээн

Делегейде эң улуг даэш Саяно-Шушенск ГЭС-тиң ажылаачыларын, инженер-техниктиг ажылдакчыларын Октябрьның социалистиг Улуг революциязының 64 чыл оюнуң бүдүүлүүнде алдыгы гидроагрегатты хуусаа бетинде ажыглалга киирер деп бедиткен социалистиг хүлээлгезин чылдың эгезинде алганнар.

Олар сөглээн сөзүүге эң бодуп, кайгамчыктыг күш-ажылчы чедиишкинни чедип ап, байырлалга белек кылдыр ГЭС-тиң алдыгы гидроагрегатын дүүн ажыглалга кииргеннер. Ынчангаш ГЭС-тиң планнаттынганын ёзугаар ажыглалга кирзе чогуур 10 гидроагрегадының алдыгы улус ажыглавышкыга төгүн бериң эгелээн.

Саяно-Шушенск ГЭС-тиң тудуу кампаар чоруп турарын чүгле бистиң чурттувуста улуу-биле сонуургап турар эвес, а харын даштыкы чурттарның парлалгазы, массалыг информацияны ында ажыктаар турар совет кижилериң маадырлыг ажыл-ажыңнең дугайында материалдарын парлап турарлар.

Сибирь черниң эң улуг хемнеринің бирээзи — Енисейде туттунуп турар бо кайгамчык улуг тудугда үүле-херектиг кампаар бүдүн турапынга бистиң республиканың ажылчы чонунуң сонуургалы улуг. Оон-даа болбазынган даа дээлы чок. Чүге дээрге бо ГЭС ажыглалга төгүүр-биле ажаанга сонгар бетүүлүг төгүн Тыва-же база бериң аргалар

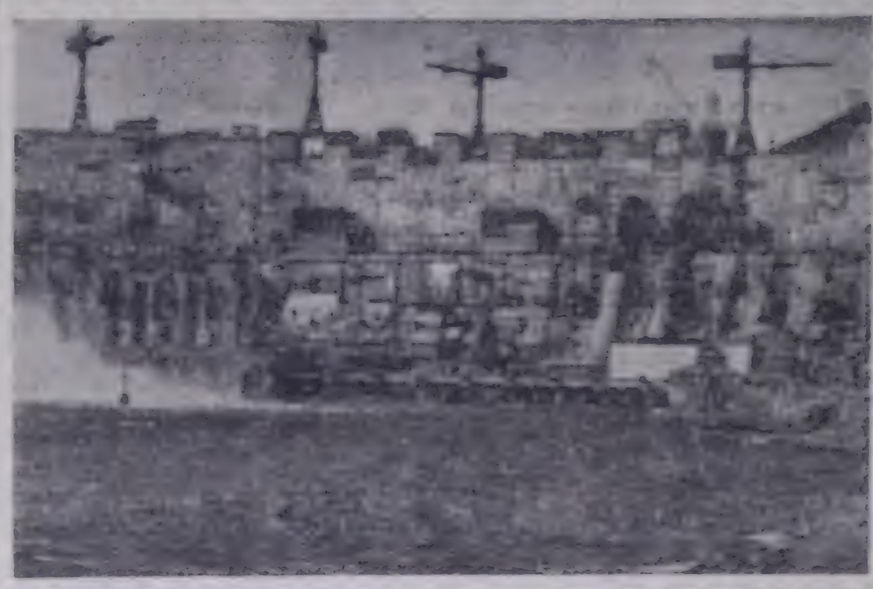

(Уланчызы 3-гү хөрмүдэ)

ЛЕНИННИН, ОКТЯБРЬНЫН ИЕ-ТӨРЭЭН ТЫВА

КОММУНИЗМ ОТТАРЫ

Республиканың үлетпүр бүдүрүлгелериниң, түзүт, транспорт организацияларының хүш-ажылчы коллективтери Улуг Октябрьниң байырлалын чедишкиннерлиг үткүн турар. Бо чылдың эртиен үеэниде планнаан ажыр 1.383 мүң рубльдиң үлетпүр продукциязын сайгартыпган, продукциниң бүдүрери бол хемнелер айыбиле ажыр күүсеттиргеп, хей түнүүр рубльдиң бол фондулары, 56,2 мүң дарбелчин метр чурттарга шолу, 2070 ажыг олуттуг школалар, 400 ажыг орунчуг уруглар садтары база 280 километр электри дамчыдыпгазының шугумнары ажыглалга киргеп.

Бо бүгү чедишкиннер дээрге-ле Улуг Октябрьның ачызында чаартынган Тыва черде беш чылдың базынары-дыр. Совет Тывазың кедээ чонунуң амыдыралынга Ильичиниң лампочказының чырыын чедиреринге үлүт-хүүнүн киирип турар «Кедээ электри түдүгэ түдүт-монтаж эргелелиниң коллективин СЭКП обкомуун, республиканың Министрлер Чөвүлелиниң, профобүвүзелдиң болгаш ВЛКСМ обкомуунуң шилчилер Кызыл түгүн чаазап алган.

Эргелелдиң начальниги А. В. ПЕРВУХИНИҢ үүлүн моон адаанда парладывыс.

«Коммунизм дээрге-ле — совет адае-чагырга болгаш бүгү чоргуу электрижидер-дир» деп Владимир Ильич Ленинниң ол кайгамчык сестери болгаш бүгү бистиң амыдыралывыста долгу-биле бадыткаттынып турар. Аныяк Тыва республиказында совет кедээниң амыдыралын кижи магадап хаммас болгаш. Күчүлүг эвертиниң чырыы ыяш кедээ суурларда, харын-даа фермаларда, хойжуларның коданнарында үүлүү, хүн дивес доктаамал чыры турар апарган.

Бо бүгү мынчаар калбарып, сайзыраарынга «Кедээ электри түдүгэ түдүт-монтаж эргелелиниң коллективи боттарының өскен үеэ үлүт-хүүнүн киирипкеринге, ажылдап келген.

Бистиң республиканың энергетиказының шапкын хогжулдезиниң сески беш чылдың төнүүзүнде желээн деп болгур. Бештей маңнаа энергетиканың регионнарының төөгүзүнден чаш сөстүг чүтаалайн. 1949-50 чылдарга чедир кедээ районнарывыска колдуунда-ла дизельдиг, локомобильдиг түүмеп подстанциялар ажылдап турган. Сосновкага, Элегесте үнүп күүлүг гидроэлектростанциялар база туттунгулаан. 1950-51 чылдардан 1960 чылдарга чедир энергия алыр-ның кол дестери үлүт эвес (2%—70 квт) күчүлүг дизельдиг станциялар болуп келген. Ындыг дизельдер районнар төвүлериниң турулгаан. Ол станциялар электри чырыын доктаамал эвес, чүгле кожээ-ка үелерде берип турган.

1959-60 чылдарда үлүт күштүг электри шугумнарын түзүп эгелеп. Ынчалдың электростанциялардан энергияны Танды районуң ажыл-агыйлары баштай-ла ап эгелеп. Ол чылдарган эгелеш-де кедээ ажыл-агыйлыг күүсенниг энергия системазынган хандыртынып эгелеп болгай. Энергетиканың шапкын хогжулдезиниң үеэи ол.

Сээн артындан күчүлүг энергияның келгени-биле совет кедээни электрижидер үлаа калбарган. Совхозтар төвүлериле пилорамалар, тараа курлаар, арыглаар шаңнар, мал чеми болбаазырадыр, болдатыр агрегаттар ток күүзүнге шилчидер механизастаттынган. Суурлар электри энергизазын дүн, хүн дивес доктаамал ажыглап турар апарганы ол.

Кедээниң чурттакчыларының амыдыралында дыка хей өскерилгелерни энергия база болдурган. Соодуучу, хей чуур машина, телевизор дээш ышкаш амыдыралга ажыглаар парын телинианы чон ажыглаар, одилзор аргалыг болган.

Энергияның ачызында совет кедээниң амыдыралында бүгүле чаартыкталарны, эки түүлерни сананары берге.

Ам бистиң коллективтиң ажыл-агыйжы чамдык иергүүштерни чүгаалап юрейн. Онгу беш чылда 6281 мүң рубльдиң ажылдарын кылып бүдүрген болгаш 10 киловольтунуң 1414 километр, чавыс вольтунуң 658 километр шугумнарын ажыглалга киирген. Оон аңгыда трансформаторлуг 305 подстанцияны, 25 сайның АВМ-нарын тургусхан, хереглекчилер чаа электри күчүлерин немей алган.

Хойжуларның турлагларын, фермаларны электрижидерин онгу беш чылда калбарткан. Ында насос станцияларын, мал чеми болбаазырадыр агрегаттарны тургускаан. Кажаалар иштинде коданда электри чырыын киирткен кадарчыларның ажылынга улүт чеңгелдеки боргеш.

Фермаларда инекти саары, малга чемни бээри, суггарары, мал чеми болбаазырадыры механизастаттынган. Семиртиле шөлдеринде бүгүлеле бүдүүлеге чорудуунга колдуунда механизастаттынган.

Эвээш районуң хойжу бригадалар төптеринде коогуунда доозалыында электри чырыы киирткеген. Улуг-Хем районда барык 100 хире хойжу подаанар электри чырыын алган. Ол районда Жданов аттыг совхозта 17 турлагта электри чырыы бо чылын чаа киирдинис. «Шивилиг» совхозта бода малга чаа улүт комплекс дужаттынган, ында бүгү ажылдар механизастаттынган.

Чоон-Хемчик, Барыын-Хемчик, Бии-Хем, Өөүр дээш сонда-да еске райониарның дей санныг хойжу коданнары электри чырыы-биле хандырганнар.

Республиканың партия, совет органнары мал ажылын электрижидерин чугулалап кемнээн дээш күүсенинең ажыл-ижин шенээп, чурттап чорууруңга чоргаарланыр мен. Ургуларын эвчи, башкы, инженер, умудукчу, даазаныычы дээш өске-даа мергежилди чедип алган, республиканың улүс ажыл-агыйының ажыы-буруу задыларында ажылдап чоруурлар.

Бодум пенсияда мен. Танды районда «Революцияның чалбыыжы» совхоз колхоз турган үеден бээр малчынмап, чонуңга баравай боол келдим. Күүлемнеге өстүрүп берген мал-магымны эвээш эвес. Ажыдаашаа ажыл-шалыымны албышаан, хей ургаларыг дээш күүлемнең ажыл дузалаачызын база четтирип келдим.

Ургаларым магалыг үеде ажылдап, чурттап чор. Аңаа өөрүвес аргам чок. Бүгү-ле чүве бар-дыр. Чүгле ол кежиитти үлаа сайзыраңгайыгыдар дээш ам сетнилдиг, телептиг ажылдаарын ажы-төлүмге чагып чор мен.

Пенсияже үмзе-даа, ургларымның ажы-төлүн өстүрүүп, суурнуң хей-иитти ажылдарынга-даа киржи бээр-дир мен. Оон аңгыда бажың ээмсиэринге негаа аймаа, картофельди чылдың тарып зар-дыр бис. Хаваан, дагаа белгаш инекти-даа азырап, ажылын көрүп ор бис. Дузалаа ажыл-агыйлыг хогжудер талазы-биле партиа чазаитның сагыш салыышкынының ачызы ол. Бо хүнден аягаш көөрге, шынап-па, совет чонуң, бистеркиң ажыдыралывыс совет Конституциязы бижыыбиле камгалаттынган-дыр.

Х. КАШПЫК ООЛ.
Мөөдүр-ие, күш-ажылдың хөөнүүну.
Балгазын суур.

Бистиң республиканың хөөү-шөлдериниң, фермазының ажыл-ишчилери он бирги бештиң планныг даалгаларын болгаш социалистиг хүлээлгелерин чедишкинниг күүседир. Улуг Октябрьны төлептиг уткуур дээш партияның XXVI съездизиниң салган соруулгаларынга дүүштүр бир деммиг кызымаккай ажылдап турарлар. Бо кааң-халмын берге чылда изангыя бистиң малчынпарывыс, иогаажмарывыс, картофель өстүрүкчүлериивис эң-не түткүдүг ажылдап, бүгэй хөөнүүлерни чедип алган. Малчынпар бодө малдың өлүп хораар чоруун, эрткен чылдаазынга хемнээрге, 27 хуу, шөөр малдының 33 хуу, чылгының ийи катаң кызырган болгаш малдан төл, продукция алыры көвүдеткеп. Бо чылын 102 хойжу төрүүр 100 хойдан-на 100-тен хей хураганны камгалап, өстүрген. Күүлеге дүк садарының чыл планы ноябрь 1-ге чедир 107,1 хуу, сүттүн 87,4 хуу, эттиң 89,2 хуу күүсеттингеп. Кызылдың хүш фабриказының ажылдакчыларының чедишкиннери база-ла өөрүп турар. Олар чуурга садарының чыл планын 100,8 хуу күүсеткеп. Картофельдиң дужуду эрткен чылдыңнан 5237 тонна, погаларының бүдүн чартык катап хей алдынган.

Мал ажылының продуктуларын бүдүрерине болгаш күүлеге садарынга эки көргүзүглерни Кара-Хем районда СЭКП-ниң XXV съездизиниң аттыг совхозтуң ажыл-ишчилери чедип алгаш, ол дугайын СЭКП обкомунга рапорттаанын билир бис. Олар күүлеге эът садарының чыл планын октябрь 1-де 112,4 хуу, сүттүн—104 хуу, дүктүн—107,7 хуу күүсеткеп болгаш чыл төнүзүнге чедир 20 тонна эътти, 150 тонна сүттү күүлеге немей садарын хүлээгеннер.

СОРУК КИРИИШКИН

СЭКП-ниң XXV съездизиниң аттыг совхозтуң ажыл-ишчилери партияның XXVI съездизиниң салган соруулгаларын ажыл-керек кырында бүтүндүрер, он бирги беш чылдың башкайгы чылының планныг даалгаларын болгаш социалистиг хүлээлгелерин чедишкинниг күүседир. Улуг Октябрьны төлептиг уткуур дээш партияның XXVI съездизиниң салган соруулгаларынга дүүштүр бир деммиг кызымаккай ажылдап турарлар. Бо кааң-халмын берге чылда изангыя бистиң малчынпарывыс, иогаажмарывыс, картофель өстүрүкчүлериивис эң-не түткүдүг ажылдап, бүгэй хөөнүүлерни чедип алган. Малчынпар бодө малдың өлүп хораар чоруун, эрткен чылдаазынга хемнээрге, 27 хуу, шөөр малдының 33 хуу, чылгының ийи катаң кызырган болгаш малдан төл, продукция алыры көвүдеткеп. Бо чылын 102 хойжу төрүүр 100 хойдан-на 100-тен хей хураганны камгалап, өстүрген. Күүлеге дүк садарының чыл планы ноябрь 1-ге чедир 107,1 хуу, сүттүн 87,4 хуу, эттиң 89,2 хуу күүсеттингеп. Кызылдың хүш фабриказының ажылдакчыларының чедишкиннери база-ла өөрүп турар. Олар чуурга садарының чыл планын 100,8 хуу күүсеткеп. Картофельдиң дужуду эрткен чылдыңнан 5237 тонна, погаларының бүдүн чартык катап хей алдынган.

Мал ажылының продуктуларын бүдүрерине болгаш күүлеге садарынга эки көргүзүглерни Кара-Хем районда СЭКП-ниң XXV съездизиниң аттыг совхозтуң ажыл-ишчилери чедип алгаш, ол дугайын СЭКП обкомунга рапорттаанын билир бис. Олар күүлеге эът садарының чыл планын октябрь 1-де 112,4 хуу, сүттүн—104 хуу, дүктүн—107,7 хуу күүсеткеп болгаш чыл төнүзүнге чедир 20 тонна эътти, 150 тонна сүттү күүлеге немей садарын хүлээгеннер.

СОВЕТ ЭВИЛЕЛИНИҢ АЖЫЛЧЫ ЧОННАРЫ! ОН БИРГИ БЕШ ЧЫЛДЫ ШАЛЫПЧЫ КҮШ-АЖЫЛ-БИЛЕ АЛДАРЖЫДААЛЫ!

БИСТИҢ УЛУГ ТӨРЭЭН ЧУРТУВУС УЛАМ-НА КҮШТҮГ, БАЙЛАК БОЛГАШ КААС-ЧАРАШ БОЛЗУН!

БҮГҮ ЧҮВЕНИ КИЖИГЕ, КИЖИНИҢ ЧААГАЙ ЧОРУУНГА!

(СЭКП ТК-ның Ныйгырылгаларындан).

ЧОННУУ

—1917 чылдың ноябрь ортан үезинде эрге-чагырга Советтерниң холуңне шилээй дип медээ Тывага дыңналып эгелээн. 1917 чылдың декабрь 7-де Тываның орус чурттакчы чонунуң III съездиин Белощарскиге ажыттынган. Оон делегаттары 58 кижи. Аңаа эрге-чагырганың ажыл-агый отчёдуп дыңнаары, оон чаа кежиитуңнерни соңгуурун көрдүгеп турган. Съезд эгелээриниң мурнунда оон делегаттарының ортузунга Советтер тургузар талазы-биле агитация ажылын чоруткан. Съездиниң дараалында хуралында ажыглаачыннарның болгаш тараачыннарның Уриянхай Советин организастаар айтырыгны чуулашкан. Ук айтырыг ийи таланың чидиг демиселиинең байдалынга эрткен. Тываның ажылчыннарының болгаш күш-ажылчы тараачыннарының край Советин тургузуп, эрге-чагырганы оон холуңне шилчиир дээш ораалашкынын бо удаада эңгиннге четтирип. Дайынының күзүл улуг болган. 1917 чылдың декабрьдан эгелеп, Тывага демисел үлем чилиилеткеп. Усинскиге большевиктер болуу тургустунган. Тывада байдалга оон салдары улуг болган. 1918 чылдың январьга Белощарскиге тургустунган Совет-биле деңге ажылчыннар депутаттарының Үстүү-Усинск Советин тургустунган. Минусинск болгаш Усинскиниң большевиктер организацияларының демиңге ажылының түңнели ол.

1918 чылдың февральда тараачыннар депутаттарының Советтери Туранга, Өөкке, Бояровкага тургустунган. Туран биле Өөкке Советтер тургузарынга Усинскиден С. К. Бесвалов, ол-ла Советтиң кежигүүн, кызыл гвардейжи А. Т. Малышев олар келгеп. Түс черниң культарының талалыдан удурланыышкыннар туралаа, ядыылар болгаш хөлечиктер бодуунуң алган. Туранга, Өөкке Советтер тургустунган.

1918 чылдың мартта Тываның орус чурттакчы чонунуң IV съездизи ажыттынган. Аңаа край Советин тургускан болгаш бүгү эрге-чагырганы оон холуңне шилчиткеп. Ажылчыннарның болгаш тараачыннарның Уриянхай край Советин тургустунуп, эрге-чагырганы холга бүрүп алган. Улуг Октябрьның Тывага тиилээни ол болдур.

Төөгүзүне, эрткен оруңче хая корнуп, он дугайын түгээлээ-жы бергеш, аңаа база катап бедик үнелеэдиг бербиттээн, оон бээр бөгүнгү сайзыралдыңнаш, чедишкиннигривисти чоруткаралбайн землекөөр чаагай чанчылыг бис. Совет эрге-чагырга дээш. Тывага бүгүдээ Советтер дээш чидиг демиселдиң төөгүлүг хүнеринден бээр ээвээш эвес үе эртсе-даа, ол уттундурбаан, төөгүде мөңге-арткан. Бөгүнгү чаагай амыдырал-чурттагланыстың эгээн ол.

Күүлеге хереэн эргелеп-башкарар черинге бистиң чүгүүкүстүң ажылчы чонунуң кирижиттеңнин арга-хевирге ангыланғы, хей талалыг. Чүүү-даа мурнай улус депутаттарының чер-чер Советтериң дамчыштыр ол илереттинер. ССРЭ Конституциязы болгаш аңаа үилелеттиниң. Советтерге хамаарыштыр хүлээп алдынган хоойлуулар эрге-чагырга органнарынга, депутаттарга экономика, культура, социал-тургузуушкуун айтырыгларын шинтирлежир кылбак эргени тыныскан.

Богүнгү Советтер... Партияның XXVI съездизиниң СЭКП ТК-ның Отчёт илеткелиниг Л. И. Брежнев Советтерге хамаарыштыр дараазында үнелээн бергеп: «Чер-чер Советтериниң ажыл-чорудулгазында хей солуң, чаа үүлүлер кестүп келгилээн. Олар түс черниң ажыл-агыйының, чонуун хандырылгазының айтыы-

Советтиң төөгүзү

рыгларынче кичээнгейин ноштакпайн, экономиктиг болгаш социал хогжулдезиниң комплекстиг байдалын хандырарынга улам улуг салымшкыны киирип турар».

Улус депутаттарының Туран хоорай Советиниң партияның съездизиниң төөгүлүг шинтирлерин амыдырала бөлүүдырбышаан, бодуунуң девискээринде экономика болгаш социал тургузуушкуунуң планнарын амыдырала бөлүүдырып турар.

Советтиң девискээри улуг. Ында алды муң нижи чурттап турар. Советтиң девискээринде «Шивилиг» совхоз, Найырал, Билелиг суурлар кирип турар. Советтиң төвү—Туран. Хоорай Советиниң күүсекомунуң кол кичээнгейинде — культура болгаш ажыл-агый айтырыглары. Ол айтырыгларны шинтирлеэнинге Советтиң депутаттары, доктаамал комиссиялар ыяш-кейлиг киржиг турар. Ылаңгыя чагыглар күүсеглер талазы-биле улуг ажылдар кылының турар. Чагыг бүрүүнүн күүсеглери чонуун чаагай чорууп белидеринче утланган. Эрткен сеолуг чымыка сөңгүүлерден киргеп 18 чылдың 11-и бо хүнеерге амыдырала боттанган. Оон түңнээнинге Туран хоорай чыл сайын сайыраан турар. Хоорайның тургаластыгаанының амыдырала-

ында урутаар, культура албан черлери, школалар, Культура бажыңы, Пионерлер бажыңы, сарыг-магазин, амыдырал хандырылга черлери бар. Олар ам-даа немей түгүнүүн турар. Ылаңгыя чурттакчыларга шөлү хөй-биле ажыглаага кирип турар.

Депутаттарның, хоорайның чурттакчыларының күш-биле чурттакчылыг черлер москуу-биле чаагайжыгыттынган. Чижик, Туран хоорайның Молодёжная, Красный партизан, Титов кудумчуларын чөнгээжыды кылган. Сөңгүүлүүларның дээш-биле бажыңнар чамында урутаар ойнаар шөлүүштерни тургускан.

Чонуун амыдырал хандырылгазының албанының ажылын экижидип, чонга ачы-дуза чедиреринің хемчегерин хүзүттүрарынче Совет улуг ышкаанейпин үгландырган. Амыдырал хандырылга будүрүүге эргелелиниң чонга ачы-дуза чедиреринің хемчегерин калбарган. Коллективтиң ачылдуазын чурттакчы чон күүледдин-биле ап турар. Ук будүрүүлге черниге хоорайның, кедээниң чурттакчылары хептэ хинмиктиг арга-биле аштадым, чүгдуруп ап, амыдыралдың нарын дериг-хереңселдерин, радио аппаратураларын сентедип ап турар. Кедээ черлерде хандырылга база хоорайдаавы дег. Чижик, «Шивилиг совхозтуң кедээ ишчилери ында хүлээп алыр пункттуну дамчыштыр үстүүде ачы-дуазы ап келген. Ол чүүлдер шүүтү чонуун амыдыралының чаагай чорууп белидеринче утланган.

Советтиң девискээринде ажыл-агыйлар, будүрүүлге черлерге он бирги беш чылдың башкайгызында бедиткен социалистиг хүлээлгелерлиг. Бо хүннерде бүтү күш оон күүседеринче утланган. Улус ажыл-агый планнарын күүседиринге Советтиң киржиглеэн улуг.

Советтиң девискээринде ажыл-агый айтырыгларын шинтирлеэринге моторлаан комиссиялардың, депутаттар бөлүүдырбышаан киржиг-биле чурттакчылыг черлер москуу-биле чаагайжыгыттынган. Чижик, Туран хоорайның Молодёжная, Красный партизан, Титов кудумчуларын чөнгээжыды кылган. Сөңгүүлүүларның дээш-биле бажыңнар чамында урутаар ойнаар шөлүүштерни тургускан.

Малга быжыг чем базазын тургузуп, курлавырлаар чемнерни чон ажыглаан турарлыг күүлеге дужаар малды оон семиртип, дүк бүдүрерин көвүдеткеп арганы берип турар. Бода мал семиртиреринге тускайлаан «Суклаю каттыжышкынга чыл бүрүзе хуажап, семиртип турар шарыжыктарымыс чылга алыр эттиң чартык кезиин берип турар. Ол ышкаш күүлеге

ӨӨРҮВЕС АРГАМ ЧОК

Октябрьның ачызында сагыш амыр ажылдап, чурттап чоруурумга чоргаарланыр мен. Ургуларым эвчи, башкы, инженер, умудукчу, даазаныычы дээш өске-даа мергежилди чедип алган, республиканың улус ажыл-агыйының ажыы-буруу задыларында ажылдап чоруурлар.

Бодум пенсияда мен. Танды районда «Революцияның чалбыыжы» совхоз колхоз турган үеден бээр малчынмап, чонуңга баравай боол келдим. Күүлеменге өстүрүп берген мал-магымның эвээш эвес. Ажыдаашаа ажыл-шалыымны албышаан, хей ургаларыг дээш күүлеменең ажыл дузалаачызын база четтирип келдим.

Ургаларым магалыг үеде ажылдап, чурттап чор. Аңаа өөрүвес аргам чок. Бүгү-ле чүве бар-дыр. Чүгле ол кежиитти үлаа сайзыраңгайыгыдар дээш ам сетнилдиг, телептиг ажылдаарын ажы-төлүмге чагып чор мен.

Пенсияже үмзе-даа, ургларымның ажы-төлүн өстүрүүп, суурнуң хей-иитти ажылдарынга-даа киржи бээр-дир мен. Оон аңгыда бажың ээмсиэринге негаа аймаа, картофельди чылдың тарып зар-дыр бис. Хаваан, дагаа белгаш инекти-даа азырап, ажылын көрүп ор бис. Дузалаа ажыл-агыйлыг хогжудер талазы-биле партиа чазаитның сагыш салыышкынының ачызы ол. Бо хүнден аягаш көөрге, шынап-па, совет чонуң, бистеркиң ажыдыралывыс совет Конституциязы бижыыбиле камгалаттынган-дыр.

Х. КАШПЫК ООЛ.
Мөөдүр-ие, күш-ажылдың хөөнүүну.
Балгазын суур.

ЧУРУКТА: хууда чагыглар өзүүлэр хөп даазаар «Чочек» ательезинде Н. Я. Яяушкинаның мурнакчы бригадазының нежигүүнери.
В. КАРА-САЛДЫҢ фотозу.

ОКТЯБРЬ МУРНУНУҢ ЧАРЫЖЫНЫҢ ТИИЛЕКЧИЛЕРИ

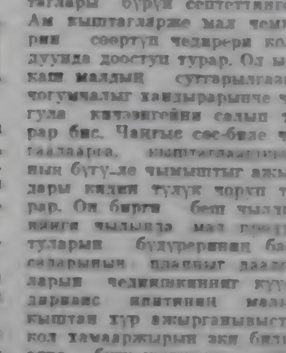

Тытаа Соянова Шимек — Кызылдың хаараныыга фабриказында мурнакчыларның бирээзи. Оон 25 чыл дургузунда хаараның хептерин саналары белеп эвес.

Т. С. Шимек бо чылдың он айларының планын хуусал бетинде күүсеткеш, социалистиг чарыштың тиилекчизинге санаткан. Ол «Күш-ажылчы шилгээл» болгаш Ленинчи юбилей медальдарынын эзиленчизи.

Кызылдың алгы заводунуң наматер даараар цехинде Г. И. Гавриченко удурткан бригада нежигүүнери он бирги беш чылдың башкайгы чылының планныг онаалдаларын Улуг Октябрьның 64 чыл оюнда күүседир деп хүлээнгеш, ону октябрь айның эгезинде-де күүсеткеш, ам келир чылдың үүгүнде ажылдап турарлар.

Кызылдың даараныыга фабриказының Хову-Аксыда негинниң даваныккы моторин комсомолчу Татьяна Трущева база он бирги беш чылдың башкайгы чылының планныг онаалдаларын Октябрьга алдар кылдыр он айлар дургузунда күүсеткеш, ам келир чылдың үүгүнде ажылдап турар.

«Алдан-Маадыр» совхозтуң Бора-Тайга салбырының Чечектиг бригадазының хойжулары бо чылын чедишкиннигниг ажылдап, төрүүр 100 хойга онаалтыр 106 хураганны мендн камгалап, дорукгурган.

Ол бригаданың мурнакчы хойжузу Ондар Сокеп-оол 102 хураганны камгалап, өстүрген болгаш дүк кыргын, садарының планын ажыр күүсеткеп.

Владимир Белекович Оюн — Таңдыда «Коммунизмниң хереле» совхозтуң мурнакчы механизаторларының бирээзи. Эрткен онгу беш чылда алдын коммунист ук ажыл-агыйга механизаторлар араазында социалистиг чарыштың каш дакыр тиилекчилиниге санаткан.

Дуржулгалыг механизатор чаа беш чылда оон-даа кызымак ажылдаарын хүлээнген.

ТУГУ КИИСКЭЭН ЧЕРИ ЧЕЧЕКТЕЛГЕН

ЭРТЕМ-БИЛИГ ОРУУ-БИЛЕ

Тыва улустуң амыдыралында бүгү халы революстут чартыкталар Улуг Октябрьның тиилелгези-биле тудуш холбаалыг. Улустарның социал болгаш национал дең эрге чок чоруун узуткавышаан, Октябрь революциязы тыва чонну хосталганың болгаш дең эргенин, наймыралдың болгаш аскы-дүнмалыкты чоруктуун, чечектелиишкинниң болгаш хогжүдениң оруунче кирген.

1944 чылдың октябрьда Тываның ССРЭ-ге эки тура-биле каттышканы тываларның төөгүзүнүң чаа үе-чадаг боон, Совет Тываның экономиктиг болгаш культурулуг шапкын хогжүдеениң кайгамчык орукту ажыткан. Ленинчи партияның хүн бүрүде ада сагыш салышкынының база аскы-дүнмалыкты бүгү чонуң ачы-дузазының ачызында Тыва бижик-билиг чок караңгыбүдүүлүң чоруктан амгы үениң хогжүдеениче улуг базымны кылган. Ох ам шапкын хогжүделикке механизастатыгаан кодээ ажыл-агыйлыг, үлетшүрлүг болгаш бедик социалистиг культуралыг, дең эргелиг автономнуг республика болу берген.

Тывага совет эрте-чагырганың үезинде чедип алдынган улус өөредилгезиниң хогжүдезин чүтээлап тура, ооң эге үндезининиң дугайында чугаалаары чугула.

Бистиң республикавыста түгле 1949—1950 өөредилге чылында бүгү-ниитти эге, а 1951—1952 өөредилге чылында — чеди чыл өөредилгеениче шилчилге эгелээн. Бо эрткен кыска төөгүүр үениң иштинде школаларның болгаш уруглар албан черлериниң четкиниишкин сайгыралынга сан-даа, шынар-даа талазы-биле улуг чаартылталар болган. Амгы үеде республикада 101 орутмак, 32 сес чылдың, 15 эге школа бар. Бүгү хевирлиг школаларында 6500 ажыг өөреникчилер хаара туттунган.

Хөлүмнүң ортумак өөредилгези ажыл-агыйлыг ортумак өөредилгеже шилчилгеен бистиң республикавыста колдуу боттанган деп бөгүн демдеглеп турар. Бүгү-ниитти ортумак өөредилгеени боттандырарынга кол черни ортумак школалар эдепп турар, шаарда бүгү өөреникчилерниң 85 хуузу өөренип турар.

Оңгу бөлүк чыл мурнунда бирги класска өөренип киргеннерден чогуур үезинде 8 болгаш 10 классты доозуп турар өөреникчилерниң саны өзүп, школаны ара каап турарларның саны кызырылган. Бо кергүзүглер чылдан чылче экижип орар.

Бүгү-ниитти ортумак өөредилгени боттандырарынга ажылчы аныяктарның кежээки болгаш бот-өөредилгелиг школаларының ролю бедик орар. Республикада 16 кежээки болгаш бот-өөредилгелиг школаларның 97 өөредилге-консультация пунктулары чер-черлерде ажылдап турар. Кежээки болгаш бот-өөредилгелиг школаларга өөреникчилер хүлээп алырының планы сөөлгү чылдарда күүсеттинип турар болгаш чылдың-на 7 муң ажыг аныяктар өөредилгеге хаара туттунуп турар. Ортумак артем чок ажылчын аныяктарның данзызын улус өөредилгезинин ажылдакчылары чер-черде чылдың-на ылгып турар. Бүгү-ниитти «Аныяк ажылчын бүрүзүнге — ортумак артем» деп көрүдеениче профсоюзтар, комсомол организациялары болгаш улус өөредилгезиниң органнары чогуур кичээнгейни салып турар. Оон түнелиинде эрткен өөредилге чылында хүндүскү школаны 3230 өөреникчи доозкан болза, кежээки болгаш бот-өөредилгелиг школа дамчыштыр 1779 аныяктар ажылдавышаан, ортумак эртемни чедип алганнар.

Школаларның болгаш есте-даа уруглар албан черлериниң өөредилге-материалдыг базазын бижыглап, экижилеринниң талазы-биле алдын ажылдар ыяллингай. Школалар, уруглар албан черлеринде тудуглары партия болгаш совет органнарының кичээнгейинин төөрүде. Оңгу бөш чылда 6632 олуттуг чаа школалар, 2476 орунлуг интернаттар, 2610 олуттуг уруглар садтары туттунган. Чаа өөредилге чылында Кызыл хоорайга 1568 олуттуг школаның тудуу доозулган. Чаа Шагаан-Арыгның школачылары 310 олуттуг чаа школаже киргеп. Чадаананың № 3 школазынга спортзалзы болгаш 240 өөреникчи өөренир 6 класс немей туттунган.

Аныяктарның бүгү-ниитти ортумак өөредилгези улам-най сайзыраңгайжыдарынга бир кол чүүл школаларның роли бедик орар. Республикада 16 кежээки болгаш бот-өөредилгелиг школаларының 97 өөредилге-консультация пунктулары чер-черлерде ажылдап турар. Кежээки болгаш бот-өөредилгелиг школаларга өөреникчилер хүлээп алырының планы сөөлгү чылдарда күүсеттинип турар болгаш чылдың-на 7 муң ажыг аныяктар өөредилгеге хаара туттунуп турар. Ортумак артем чок ажылчын аныяктарның данзызын улус өөредилгезинин ажылдакчылары чер-черде өөредилгезиниң ажылдамчыларының мурнунга салган: «Школага өөредилгениң, күш-ажылга болгаш ажыл-чанга нижээдилгениң шынарын бедидери бөгүн эң чугула чүүл болур...»

Республиканың школаларының мурнакчы башкы коллективтери өөредилге нижээдилгелиг аныяды эчижелеринге элээн чедишкиннерни чедип алган. Эрткен өөредилге чылында 2325 башкы болган 1844 класс чүс хуу өөредилгени чедип алган. Өөредилге болгаш нижээдилгениң сырый холбаштырын, идейполитиктиг, ажыл-чан болган күш-ажылга нижээдилгениң деңге чорудуп турар школаларга комсодиктиң шынары бедик болгаш коруктуруум үрээшкиннери чок боон турар.

Өөреникчилерниң күш-ажылга өөредилгезиниң болгаш белеткелиниң шынарын бедидер, оларны амыдыралга болгаш улус ажыл-агыйынга ажылдаарынга белеткээр улус социал сорулганы школаларның мүрнунга партияның XXVI съездээн салган. 1980—1981 өөредилге чылында ниитти билигтиг хүндүсүң ортумак школазын 3230 өөреникчи доозкан. Оларның 2519-у түскай күш-ажыл мергежилин кады чедип алган. 912 нижи трактор башкарарының, 254 нижи чолаачылаарывын хөлечилдерни алганнар. Школаның доозукчуларындан 1982 нижи улус ажыл-агыйынын янзы-бүрү аймактарынга ажылдап киргеп, 1231 нижи өөредилге черлеринче киргидээн. Чайгы дыштанылгада өөреникчилерниң янзы-бүрү күш-ажыл каттыжышкынларынга 18 муң ажыг нижи хаара туттунган.

1981—1982 өөредилге чылында школаларда үстүкү класстарның өөреникчилерин күш-ажылчы 19 мергежилге өөредип турар. 54 школада автомашинаны 1653 өөреникчи, 31 школада трактор болгаш кедээ ажыл-агыйынын машиналарын 1868 өөреникчи, 34 школада мал ажылынын үндезиннерин 1802 өөреникчи өөренип турар. Кызыл хоорайда школалар аразының өөредилге-будуруулге комбиназында түүгүжүлер белеткээр мергежилди бо чылын немей ажыктан болгаш моон соңгаар улуг хөрөн өөренирин ортумак школаларга кадбартыр апаар.

Башкы кадрларның билигмергежилиниң школаларның ажылының шынары болгаш аныяктың хамаарыкыр деңнээ биллингир. Республикада 6600 ажыг башкылар аныяк өскенин школаларда өөредип, кижизидип турарлар. Сөөлгү чылдарда оларның билиг деңнели бедиген. Бир эвес 1975 чылда 1—3 класска чедир ажылдап турган башкыларның 91 хуузу чогуур доозукан башкы артемниг турган болза, 1980 чылда ук көргүзүг 97,3 хуу чедир өскен. Амгы үеде IV—X класста ажылдап турар башкыларның 85 хуузу дээш артемниг.

Совет Тыва кыска үе иштинде культура болгаш улус өөредилгезиниң талазы-биле дүргеп чечектелип хөлжээн. Бо бүгү Улуг Октябрьның идеаларының болгаш Коммунистиг партияның национал политиказының амыдыралга ноолу боттанышкынары-быр.

Н. КОНГАР.
Тыва АССР-ниң чырыдымышкын министри.

Улус өөредилгези

САЯН-ШУШЕНСК ГЭС: 6-гы агрегат ажылдап эгелээн

(Төнчүзү. Этези 1-ги арыда).

А ГЭС-тиң плотиназындан кодуруглеп суглуг ачызында Тыва АССР биле Красноярск крайның аразынга хем транспорту чогуур сайгыралды ап, наймыралдың оруун улам калбартыр. Ооң ачызында улуг-улуг пароходтар, чүгле сөөртүр транспорт Улуг-Хемниң оруу, нуду чаагай, бадып турар апаар. А амгы үеде чаа черлерже кожуурга турарывыс Урбуң, Чаа-Хөл, Кара-Тал суурларывыс болгаш Шагаан-Арыг хоорайның турган черлеринге Саян халайы туруптарынга чедир ишкыт-на конгуг той ээс үе артыкан.

Саян-Шушенск ГЭС-тиң алдыгы гидроагрегадын ажыглалга киирерининг бүдүүзүнде аңаа чедип, улуг үүле-керектиг канчаар боттанып турарын хөрөө кырында көрдүүс. Шынап-на Саяннарда комсомолчу шалынчы түдүгүнүң монтажниктери, бетоншиктери, арматурношактери, чолаачылары болгаш участок бүрүзүнде быжыглаттынган ажылчыннар бичии-даа чай чок ажылдап турар болуу.

Эң-не харысалгалыг ажылдар сут-биле халаадыгдыр трубаны дериг-керектелерин эштеп, кылыр черде болду. Ында эң-не харысалгалыг, бедик мергежилдиг бригадалар ажылдап турар. Оларның бирээзи СЭКП-ниң XXVI съездээнниң делегады, СЭКП Тес Комитединиң кежигүнүнге кандидат, Ленин орденниг ажылакчы, ак Вячеслав Сергеевич Демиденко удуртуп турар. Шак мындыг бедик мергежилдиг, хөөнүн тудуглуг ажылдап турар черге баргаш, оларның бүдүүлүн турар үүле-керээн көөрге солуун-на чоруу.

Бо улуг бүдүүлгенин баштайгы гидроагрегады 1978 чылдың декабрьның ортаү үезинде ажыглалга киирген. Оон бээр үе ГЭС 9 миллиард киловатт-шак электрик энергиязын улус ажыл-агыйынга хереглээри-биле бүдүүлүп үнүүрген. Ам алдыгы агрегаттың ажыглалга киргени-биле холбаштыр он сан бо чылдың төнчүзүнде 10 миллиардка чедер.

Улуг Октябрьның хереглиниң ачызында кадыг-дошкуу өскөр-бойдуустуг Саяннарда Ильичиниң сайгылгаанналары хүндүс-даа, дүне-даа үзүктел чок үлам-на чырып турар.

В. ЧАДАМБА.

ЧУРУКТАРДА: Саян-Шушенск ГЭС-тиң ниитти хевири (бирги арыда); ам эштеп эгелээр чедиги агрегаттың сут күжү-биле долгаар улуг дүгүүн баржадан хумуруп турары (үстүнде); алдыгы агрегатты киирерининг мурнунда ооң шугуму хынап ап турары.

ЧУРУКТА: Социалистиг Күш-ажылдың Маадыры, Ак-Довуракы ортумак школазының башкызы С. С. Тандынгөвей.

ТӨӨГҮ БАДЫТКААН

Октябрьның социалистиг Улуг революциязының тиилээнииң ачызында баштайгы социалистиг күрүне чер кырынга тургустунган. Ам бистиң Төрөөн чуртувус 64 харлаар. Бо төөгү талазы-биле кыска үениң дургузунда сөөрт кижилер сайзыраңгай социалакамны тудуп тургускан.

СЭКП-ниң ленинчи национал политиказының ачызында бистин аныяк автономнуг республикавыс хазбак сайзыралды чедип алган. Будуруглер, тудуг, транспорт болгаш улус ажыл-агыйының өскелээ адырлары бурунгаар хөгжүп озурар. Суур бүрүзүнде школа, клуб, амнелге, библиотека четкилери калбарган.

Бистиң Төрөөн чуртувустуң хөй националдыг ажылгы чонунары СЭКП-ниң XXVI съездээнниң ажылдап кылганы партияның иштинги болгаш даштыкы политиказын, тайбың программазын чүүлдүгүнүп, тайбың даап демисселдиг кол биразы бистиң турушуп даалган ажылынга хамаарыштыраан хайгаарал албыннаан, оларның бүдүүлгечи көргүзүглерин дыка-дыш таныал-манталды кижи бүрүүнүң кижирген үлүүнге тавырыштыр хуваар. Ынчангаш түрүктүлгелиг бригадирлер П. Верзилов, Я. Кырлыг-Кара даалган хүлээлгезин эки күүсеттип келгеннигеп оларның бригадалары эрткен айның планның 120—130 хуу күүсеттикеп.

Коммунистиг күш-ажылдың талантызы үе аттыг ажылчышаан, алган хүлээлгезин улуг-ээлчээн күүселээп келген олөбүс чолаачыларга хөй бүдүүлгелиг дуржүлгелиг чолаачылар Сергей Белянов, Сергей Бучулар, Николай Верзилов, Январь Кырлыг-Кара болгаш ооң-даа адаакыр пассажирлер аргыштырарының ай даалгаларын 110—115 хуу күүседип турар.

Түс-түе бригадалар арасында тарыштыг ыяш аргыжыктаачы, чон суглээлгезиниң ай, шаартол санында үндүрген, тинлекчилерни хөнге дыңнадым, оларга тураскааткан Күш-ажылдың алдар түүгү кедүүп, материалдыг болгаш моральдыг деткимчени көргүүп келгеш коллективтиң алган даалгазын күүседиргеге улуг салдарлыг.

Бүдүруглениң чолаалылары, сөптечилери биэшт-мергежилчи бедитпишаан, бедик будуруглени көргүзүглерин четпи ап. Улуг Октябрьның баазырдаашкын күш-ажылдыг чедиишкиннер-биле үүкүп турар.

Транспорт

ОРУКТАР—СУДАЛДАР

Улуг Октябрьның күштүг чалгынындан одуңгап, чаартылган черлеринг, чалгынналган чонгуг хоорай, суурларыны судалдаңдыр тудуштурган оруктар-биле улус ажыл-агыйынга эргежок чугула чүүлү Шагаан-Арыг АТБ-ниң чолаачылары сөөртүп турар. Бо бичии коллектив районуң хогжүдениште экээн эвес үлүүн киирип келген хоочун бүдүруглериниң бирээзи. Эрткен айларда күш-ажылдың бүдүрүктүлүү шыда 108,5 хуу удаткан, ооң-биле чергелиштир түүн сөөртүрүнүң планы 101,9 база пассажирлер даңгыларының онаалдазы 113,5 хуу күүсеттинген. Байырлал бүдүзүнде чедип алган күш-ажылгы чедиишкиннериниң дугайын АТБ-де местком даргазы Т. Т. ШАБОЛИН мынчаар чугаалаан:

— Бистиң коллективтиң чолаачылары, сөптечилери бо чылдың планның таалгаларын долдур күүседир дээш ниитиишкиннең ажылдап турар. Түс-түе ажыл-ишчи коллективтериниң ортузунга күш-ажылчы маргылдааның түүнелии чоокта чаа үлүүлүвүс. Чедиштиглер бригадаларының арасында чарышка бирги чержи Владимир Пономарёвтуң удуртканы бенаин сөөртүр автомашиналар чолаачыларының бригадазы, ийигжиин — Даңгамир Сарыг-оолуң үлүк сөөртүр чолаачылар, үшкүзүн — Николай Верзилов биле Январь Кырлыг-Карының пассажирлер даңгылаар автобустар чолаачыларының бригадалары эзээш, шаңнал-макталга төлептиг болганнар. Чолаачы бригадалардан ден-дескиң ажылдап, ай, квартал даалгаларын доктаамал ажыр күүседип келген мурнакты коллективтер хөй. Ооң чижээзинге хоорай иштининиң болгаш район төвү-биле сөөртүр-тарынга ээлчежип ажылдап, пассажирлер даңгылап турар автобустар чолаачыларының ийи бригадазының ажылын ап болур. Оларның кайызында коммунистиг күш-ажылдың бригадазы бедик аттыг төлептиг-биле үлүлей чоруур. Үш бригадалар, мераллиг аргабиле ажылдап келген болгаш күш-ажылдың будуруктүдүг чоруу бедик боон, планның даалгалар, алдынган хүлээлелер-күүсеттинип турар.

Бот-оруда-чарылгалыг бригадаларның чолаачылары ботботтарынга дузалажып, демнежип келгеш, пассажирлер аргыжыктаачы шиитпирлеринден чоокун негелде-хомудалдарының сапы кызырылган. Ында хаара түттунган чолаачыларының-даа, сөптечилериниң-даа сөөртүлгелиг чаңгыс—планның даалгазарны, социалистиг хүлээлгелерин хүүсээзинде эрте күүседирип.

Керүлиг аргаже шилгеен бригаданың ажылын биилиглиг ушташ башкарарынга бригадириң ролю улуг. Ол бодуүн хүлээлгезин бот сагаазы дег билириңден ангыда, автотранспорттуң маршрудунче чогуур үезинде үнгеш, ээп кедиреп, чолаачы, сөптечи бүрүзүн даалган ажылынга хамаарыштыраан албыннаан, оларның будуруглечи көргүзүглерин дыка-дыш таныал-манталды кижи бүрүзүнүң кижирген үлүүнге тавырыштыр хуваар. Шилчилгеп түрүктүлгелиг бригадирлер П. Верзилов, Я. Кырлыг-Кара даалган хүлээлгезин эки күүсеттип келгеннигеп оларның бригадалары эрткен айның планның 120—130 хуу күүсеттикеп.

Коммунистиг күш-ажылдың талантызы үе аттыг ажылчышаан, алган хүлээлгезин улуг-ээлчээн күүсеттип келген олөбүс чолаачыларга хөй бүдүруглелиг дуржүлгелиг чолаачылар Сергей Белянов, Сергей Бучулар, Николай Верзилов, Январь Кырлыг-Кара болгаш ооң-даа адаакыр пассажирлер аргыштырарының ай даалгаларын 110—115 хуу күүседип турар.

Түс-түе бригадалар арасында тарыштыг ыяш аргыжыктаачы, чон суглээлгезиниң ай, шаартол санында үндүрген, тинлекчилериң хөнге дыңнадым, оларга тураскааткан Күш-ажылдың алдар түүгү кедүүп, материалдыг болгаш моральдыг деткимчени көргүүп келгеш коллективтиң алган даалгазын күүседиргеге улуг салдарлыг.

Бүдүруглениң чолаалыларының, сөптечилерни биэшт-мергежилчи бедитпишаан, бедик будуруглени көргүзүглерин четпи ап. Улуг Октябрьның баазырдаашкын күш-ажылдыг чедиишкиннер-биле үүкүп турар.

БЕДИК КӨРГҮЗҮГЛЕРЛИГ

Кызылдың № 3 автотранспорт будуруглезиниң шалынчы чолаачыларының бирээзи Юрий Дагба-Лама Улуг Октябрьның баймыралдың бедик күш-ажылчы көргүзүглер-биле үткүп турар. Ол оң бирги беш чылдың баштайгы чылының планның онаалдаларын бо хүннерде күүседипкен.

Чолаачы түүн сөөртүр планын 151, эртер тонна километрин 121 хуу боттандырган, будуруглезиге илбергеп социалистиг чарышкын мурнуку одуруун эзелеп турар. Эрткен айларның дургузунда Юрий Дагба-Лама 272 рубльдин артык шелемчелиг, 700 ажыг литр кывар-чаар материалдың камнавайган чедип алган.

А. ОКСУР.

ЛЕНИННИҢ АЖЫЛДАРЫ ВЬЕТНАМ ДЫЛДА

ХАНОЙ. (СЭТА). В. И. Ленинниң чогаалдарының 55 томунга эвес чылгаалаан вьетнам дылга парлап үндүрерин доскан. Аңы-дүнмалыкты чүүдүрүп, ийи үеге — вьетнам «Ши Тхау» («Шынг») болган совет «Прогресс» даар ном үндүрер черлер аларны парлап үндүрериң боттанулыргаан. Ол чыл мурнунда моңгаа ол чүүлдү аныяды Октябрьның социалистиг Улуг революциязының 64 чыл ооң таварышкыр база Вьетнамның Коммунистиг партиязының ам болуп V съездиниң үүкүлүүр черлиишкиниг доскан.

Долу чылгаалаа үш ийи ажыг ленинчи ажылларны болгаш чогаалларны киирткен, өскерилээн ооң кежиин В. И. Ленинниң чогаалларының моон мурнунда вьетнам дылга үнген чылдарынга киирбээн түрген. Оларның арадыкпаа 1100 ажылдарны Вьетнамда бир-ле үезинде парлаттынган ол. Ооң-биле кады «Ши Тхау» болгаш «Прогресс» даарей пролетариалдың башкыларының ол чүүлүн дыка хөй сөөртүрүп, ыяш-ыяш ном-биле ыяш-ыяш ном-биле ыяш-ыяш ном-биле

Улам уран күттүлзүн!

ЛЕНИНГРАДТЫҢ ТӨӨГҮ-РЕВОЛЮСТУГ ЧЕРЛЕРИ-БИЛЕ

Ленинградчылар болгаш Неваның кыдында хоорайның аалчылары В. И. Ленинниң ады-биле. соң Октябрьның социалистиг Улуг революциязынга белеткел болгаш ону боттандырган ажыл-херектериле холбашкан черлерни сонуургал-биле көөрлер.

ЧУРУКТА: Смольный чаны. О. ПОРОХНИКОВТУҢ фотозу. СЭТА-ның фотохрониказы.

ХҮННЭЭРЕКТЭЭН «ХҮННЭЭРЕКТЕ»

Бистиң улуг Төрээн чурттувустуң аскы-даа черлериниң кижилери. Таңды-Уянның алдында металлургтар комбинадының «Хүннээрек» дээр ялаң-садынга ажыл хүнүн эртеңнинң чеди шактан он тос шакка чедир уламчылаар. 1978 чылда ажыглалга киргеи ол ялаң-садта «Тыва кобальт» комбинаттың ажылчыннарының инженер-техниктиг ажылдакчыларының болгаш алдын-хаакчыларының ажы-төлдери — 140 чаштар алды бөлүкте үстүп алган төлээлиг турааглар.

Ада-иелери ажылдап турарының үезинде оларның анаа турарынга таарышкан бүгү-де чүүлдерни ында тургускаан. Чырык өйнүр, хынгыр, чемненир ерээлдер, өй-назаратар- чаттар бассейн. Аъш-чемни чаагай амданыг болгаш чүүл-бүрүү. Кижизидикчилер А. Р. Ситникованың болгаш З. Д. Даргановың, уруглар ажаакчыларының, амчы сестразы Л. Н Кибановаңың өзүп орар чаш салгакчылар дээш эрес-шугургу, бердинген ажыг-ижиниң түнелиинде «Хүннээректиң» Хову-Аксынга чактап чугаалаар.

ЧУРУКТА: «Хүннээректиң» алды бөлүүнүң бирээзиниң чараш, чаптанчыг чаштары.

В. КАРА-САЛДЫҢ фотозу.

БАЙЫРЛАЛ ХҮННЕРИНДЕ

ЧҮҮ БОЛУРУЛ

ХӨГЖҮМ ШИИ ТЕАТРЫ

Ноябрь 8-те О. Чылгычының «730 хүнер болгаш дүнер» деп шизи 19 шакта эгелээр.

КҮРҮНЕ ФИЛАРМОНИЯЗЫ

Ноябрь 7-де ыры-хөгжүмнүг «Ана» ансамбльдиң концерти. Эгелээри 16 база 18 шактарда.

Ноябрь 8-те — «Сарыг» ансамбльдиң концерти. Эгелээри 16 шакта.

«ЕНИСЕЙ» КУЛЬТУРА БАЖЫНЫНГА

Ноябрь 7-де [illegible] Октябрьның» башкартаачыл деп аас журналы. Эгелээри 14 шакта.

Дискотека — 20 шакта.

Ноябрь 8-те ыры-хөгжүмнүг «Алдга» ансамблиниң концерти. Эгелээри 16 шакта.

«Октябрьның алдарлыг херектериниң төлептиг бол» деп [illegible] утренниик. Эгелээри 14 шакта.

Дискотека эгелээри 20 шакта.

«ГЕОЛОГ» КУЛЬТУРА БАЖЫНЫНГА

Ноябрь 7-де —«Бистиң Октябрь» деп номчулга конкурсу. Эгелээри 14 шакта.

КУЛЬТУРАНЫҢ БОЛГАШ ДЫШТАНЫЛГАНЫҢ ГАСТЕЛЛО АТТЫГ ПАРЫГЫНГА

Ноябрь 7-де — Стол теннисиниге маргылдаа. Эгелээри 14 шакта.

Ноябрь 8-те — Стол теннисиниге блиц-турнир. Эгелээри 10 шакта. Шыдыраага блиц-турнир 11 шакта болуур.

«ХЕРЕЛ» СПОРТ ЗАЛГА

Ноябрь 8-те баскетбол [illegible] культура [illegible] коллективтериниң аразынга блиц-турнир. Эгелээри 10 шакта.

ДЫШТАНЫР ХҮН ШТАБЫ.

БАСКЕТБОЛ

Спорттуң бо хевириниге Өвүр районуң школаларының бирги чери дээш маргылдаазы Торгалыг суурга болуп эрткен. Аңаа районуң бүтү школаларындан 10 команда киришкен.

Солун хөлзең спорттуң ынанарның үезинде каяа команданың эки белеткелдиин авазыгыр-кошулгайын көөрүнде берге болган. Чүге дээрге барык команда бүрүзү ук маргылдаага эки белеткенгенин көргүзүп, баскетбол шөлүнге чараш оюнду көрүшкеннер.

Чемпион ат дээш түңнел ужуражылгага Чаа-Суур биле Хандагайты школаларының [illegible] бот-боттарының аразында ужураж бергеннер. Маңаа Хандагайтының көрепкилери артык күштүүн көргүзүп, бирги черже үнген. Маргылдааның эртиринкилери— Торгалыг школаның: [illegible] чедип болганнар.

Д. САТ.

ТЕЛЕВИДЕНИЕ

НОЯБРЬ 6-ДА
БИРГИ ПРОГРАММА
МОСКВАДАН

8.00 — «Ут». Информастыг программа. 8.40— Эртенги гимнастика. 9.05— «Чымыштыг чай». Уран-чечен телефильмиин башталыы уламчылаан. 10.15 — Оренбурттуң Күрүнеин орус улустуң ыры концерти. 11.00 — Эртемтайлыбырыг фильмнер программазы: «Гигантыларның өлүми», «Успорттуң муфтазы». 11.40—Телемедээлер. 11.45—14.15 — Чаңсар. 14.15— Телемедээлер. 14.30 — Чурттуң телестудияларының достоомалдыг фильмнериниң программазы: «Оң хүнүң амыр дээш», «Ажылчын минутанның үнези», «Шүвелиинин боозалары». 15.15— «Бичиилеринге чогаадылгазы». Уругларның «Трембита» ансамбліниң концерти. 15.45— «Москва болгаш москвачылар». «Чыл даалгазы — ноябрь 7-ге чедир» деп эгелээшкинниин дугайында 16.15— [illegible] Оркестр-биле фортепианнга № 1 концерт. 16.35 — И. Остроский. Чогаал ажыглыын аранжировка. 17.25— Мультфильмнер программазы «Октябрьның, маргылаа. «Пушкинда».

КЫЗЫЛДАН

17.35— «Октябрьның тиилелгелиг тутуу. 18.05— Телемедээлер (тыва, орус дылдарга).

МОСКВАДАН

18.20 — Богун белеглейлер. 18.35 — «Театр ужураашкынныңары». 20.15— «Ут». Информастыг программа. 20.35—00.00— Октябрьның социалистиг Улуг революциязының 64 чыл оюнга турааланган байырлыг хурал. Байырлыг концерт. Кремльдиң Съездилер ордузунган дөрт дамчыдыла.

ИЛИГИ ПРОГРАММА

МОСКВАДАН

12.00 — Уругларга фильм. «Миколка-паровоз». 13.30 — «Пристяжкашкында каникулдар». Мультфильм. 13.50— БАМ-ны түзүп тур бис. 14.20 — Революциянның болгаш хамаатты дайынның ырылары. 14.40 — «Маадырлыг чоруу». 15.10 — Москванның Октябрь революциязы аттыг музыка училищезиниң тембралг баянчылар оркестриниң концерти. 16.00—16.20— Чаңсар.

КЫЗЫЛДАН

16.20 — «Алдын эшелон». Уран-чечен фильм.

МОСКВАДАН

17.35 — «Тамчыктыг ыдыкар. чаптар». «Тапшыр-да 3-4-те». Мультфильм. 20.15— «Ут». Информастыг программа. 20.35 — Совет композиторларының чогаадырыларындан симфония концерти. Тэп телевидениеден болгаш Бүгү-эвилел радиозүүнүң улуг симфония оркестри күүседир. 22.00— Документалдыг фильмнер программазы: «Ыдыктыг Байкал», «Амур парларының улуг чоруу черлериниле». 22.45—00.45 — СССР-ниң хоккей чемпионады. ЦСКА—«Химик» (Воскресенск).

Агаар

Республикага, Кызылга бичее болуттаар, хар чаглас. Соңгу-чөөн чүк уланыышкынныг хатпас күүлеп онгудаза 3—8 метр, чедер. Хүндүс аарының температуразы 7—10 градус чедир соор

Редакторнуң орлуулакчызы К. К. САТ

КИНО

НОЯБРЬ 6-ДА

«ПАРЫРАЛ»: «Ленин Шаржтеэ» 12.00, 13.30, 15.30, 17.30, 19.30 (уэаткан) шактарда.

«ПИОНЕР»: Киночымынды 9.30, «Туттурбас ритми негевчилер» 11.00, 15.15, «Аттыкчыныга удуур» 12.40, 16.10, 18.05, 19.50 (уэаткан) шактарда.

«КАА-ХЕМ»: Киночымынды 11.00, 16.00, 18.00, 20.00 шактарда.

«ВОСТОК»: «Сашка» 15.00, 16.50, 18.50, 20.30 (уэаткан) шактарда.

ӨӨРЕНИРИН КҮЗЭЭННЕРГЕ

Кызылдың педагогика институдунуң белеткел салбырының 1981-82 оорганизе чылының [illegible] чарлап тур. Белеткел салбырынга физика-математика, филология болгаш эге классчар факультетилерниң [illegible] ыры хүлээп алыр. Белеткел салбырынга киирер кижилер үстүнде, тудуг черлеринде, совхозтарда, транспортта, хырымнаа будуруттуларынга болгаш херелел кооперацияныңга бир чылдан эвээш эвес ажылдаан стажылыг болур. Оң шинээн Совет Армиязының хүрээлеңнеринге [illegible] ыры база хүлээп ап турар. Ажыл стажы саңгыр чылыы-ның иштинде үлүбээн болуур ужуругу.

Белеткел салбырынга киирер кижилер дараазында документилерни киргизер:

1. Институттуң ректорунуң аатынга биларинишкин.

2. Ортумак билиг дугаймында документ (бодуу).

3. Күш-ажыл дептериниң хөөрүнгө.

4. 3х4 см. хемчеглиг 8 фото-чурук.

5. № 286 майыктың эмчи шынарылгазы.

6. Ажылдан турар черинден (азы шеринг пезазинден) чорутқан бижик болгаш характеристиказы.

Шеринг [illegible] Лаборантылыгларны айда 40 рубль стипендиязы-биле болгаш [illegible] ыңнарлер.

Доозармыны шылгалдаалар четтиргелээр кижилер документилерни [illegible] чедир бергеш, ынаа эвээш дээш 25-те болгаш. Документилерни Кызыл хоорайның Ленин кудумчузунда 44 [illegible] болгаш чорудар.

ДИРЕКЦИЯ.

«Шын» солуннуң редакциязынга 1-11 класстың чолаачылары дарый негеттинип турар.

Редакциянның адресизи: [illegible] Тираж 17966. Чагыг № 246

СОЛУН НЕДЕЛЯДА 6 КАТАП ҮНЕР

Тыва АССР-ниң Министрлер Чөвүлелиниң [illegible] (Кызыл, Шевченко болгаш [illegible]) ТС—05585

Л. ФОТИЕВА

ИЛЬИЧИНИҢ ӨӨРҮШКҮЗҮ

● Сактыышкын ●

Бистиң [illegible] «Ленинге бодум чылде эки билип алган эвес, а харын Совет эрге-чагырганың үезинде беш чыл дургузунда оон шуут-ла дорт удурттузазы-биле ажылдап чоруур.

Улус [illegible] Чөвүлелиниң секретэзиндэ чеди кижиден тургустунган. Ынчан бистиң [illegible] телефонтар ажылын [illegible] турган, аңаа бистиң Ленин өөредилгезин [illegible] «Ленинниң кандыг-даа ажылды хөндүр билирин пат канчаан бис. Чижээ, айтышкынын бериң тура, ол чагаалар-[illegible] [illegible] [illegible] бичии-даа мооңдак чок: адрезиниге дүрген чедирериң. Улус Комиссарлар Чөвүлелиниге [illegible] кыдыр кижилерни кыйгыртырын канчаар организастаарын, олар 15 минутадан хөй маңзавыны болгаш еске-даа чүүлдерни Ленинни тодаргай айтып бээр сүмелеп [illegible].

Владимир Ильич ажыл-херээ хенээ-даа болза, бир эвес ол революцияның херээзиге ажыктыг-ла болза, кандыг-даа ажылды кылырын чугула деп санап чораан.

Бир мынчаар таварылганы сактыр-дыр мен. Улус Комиссарлар Чөвүлелиниге кончуг чугула [illegible] бир шериг специалист кижи чедимче чок кылыпта. Ленин мынча дээн: «Даарта мээңээ хүндүскүнүүр бир шакта чедип келиңер, [illegible] канчаар кылырын өөредип каар мен». Хуралга [illegible] [illegible] сумелерин барымдаалап ол ажылдакчы [illegible] хөндүрмиин экии кылдыр кылып алгаш изиргеге, Владимир Ильич ажаок өөрзээн. Ол кижи хөрүй барган соонда, бистиңге Владимир Ильич кире дүшкеш: «Бир эвес күзээрле болза, кижилер [illegible] [illegible] кылыптар ыңнажыл» — дээш, өөрүшкүлүг хүндүмүрээн. Владимир Ильич [illegible] [illegible] аргелеп башкарарының аар-бергеге болгаш чаа херээнге бичиндаа чедиишкиннер болзе, өөрүп чораан.

Гамзат ЦАДАСА

ОКТЯБРЬ

Ажылый берген назынымда үргүлчүг-ле
Эртиен өруум сактып бодал келир-дир мен.
Арай эрте төрүттүндүм — хөмүданчыым,
Эки хүннер- хөй-ле хүннер хилис болган.

Хая көрнүп, эрткен өйну сактып көрейн,
Октябрьның мурунда мен кандыг чердум?
Оолчугаш мен аас-кежиин көрмүүн мен бе?
Карантыг бол, чырык көрүп чоржүн мен бе?

Октябрь, сээң чуртувусна кыпсын берген
Хүнден артык бүлүң чырыың көрбейн, билбейн.
Олчаан барган үе-черген, өңнүүтерим
Хүннүң сактыр, чүрээм ыстал саргып ээр-дир.

А. ДЕМБИРЕЛЬ очулдурган.

ИЛЬИЧИДЕ

Улуг-Хемге ассумзе-даа,
Хөлү [illegible] төрүттүнүп
Волга хемни тыва бол мээн
Көдээмге дэмей эргим.

Өрү-кууда ариланымда,
Өскен демим суксуинадыр
Ильичиниң хемниң суун
Ишкен мышаш кыным бээр мен.

Хар-берге човуландан
Азырып аар эвин бодап
Баштынчым мээң хемним
суундан
Паштанган-даа чадавас боор

Шөлүгүмнүң чыгаарында
Шөлээн черге душ боор (ыяшкан.
Чаъгыыр бооруг ажыл-биле
Шайлааным-даа канчап билир

Соңгу, мурнуу— ийи чүвен
Солуй аккан ийи хемни
Гөрелдеп көөр
чыгаарлаанын
Доозу чогум Ильичидее

К. ЧАШ-ООЛ.

ТӨӨГҮЛҮГ БОЛУУШКУННҮҢ САЛДАРЫ

АЛДАН дөрт чыл. Ол даргө бистиң эрткенивис улуг болган алдарлыг оруктур. Ол чылдарда бистиң чуртувус чүе-чүе чылдарның хожудаашкынын, культура чок болган үжүк-бижик билбес чорукту, аш-чүттү, аарыг-арыкты болган хоорандаа ажыл эрткен. Ада-чурттуң Улуг дайынының чылдарында фашист араатанның чылча шапкан болган катап тургузуушкунуң чылдарында чайынаачак күш-ажылчы тиилелгени чедип алган.

Бистиң богунгу экономиктиг күш-шыдалывысты болдап четпээ сан-түңнер илередип турар. Богунгу совет кижи октаргай долгеминге ай-аайы-биле ажылдап, турган турар: чаа-чаа хоорай болган суурлар өзүп, чер адаанын шыгжамырлары ажыттынып турар. Ол-ла бүгү революция-биле төрүттүнген. Ооң хөгжүдээнниң база үргүлүүтээнниң амыдыралчы күжү болган шынны ында.

Бистер төөгүлүг болуушкунарның улуг хемчээлдиин болгаш ужур-дуралның литература болгаш уран чүүлдүң түрлөлгелдарын дамчыштыр биилп ап турар бис. Бир эвес Октябрьның социалистиг Улуг революциязының дугайын чугаалаар болза, кижи төрөлгөтенниң төөгүзүнде шыңгыс-ла болушкун, хөй пациноал совет литературада ышкаш, шак ындыг шин болган долу илергейлээшкинни алдаанын айтыр херек. Октябрь, революция, Ленин дугайы чогаалчы бүрүүнүң сеткил-сагыышта тайлыктырып, сөй-өзүт кирип келир темалар болуп келген болгаш моон соңгаар болур-даа.

Очаладан кедилерни
Оруг арат айтып берген.
Октябрьның хүнүскаалы
Ол-ла черден ооскүн үнген.

Тывага улусчу революцияның шуургаанныг чылдарында ол мыны төрүттүнген болгаш Октябрьның буянын, орус улустуң ачы-дузазын шын илереткен. Тыва кижи бот-догуннаан курүнелиг болуп, чырык көрүп, досталганы тыныш, тайбың болган аас-кежиктиг амыдыралче кирген, культура одаглары ажыттынган...

Октябрь!
Төнчүзү чок төөгүнү
капитанның,
Төре алчын, бедиктерже
базып орар,
Ангызы чок пинтилелдиң
чурттакчыны—
Ак-дуңма хоор чоннуң
Буяны сен!

БӨГҮНГҮ социалистиг Тывада — Таңды-Уяның эдектеринде, Саяның ооранын-да, Улуг-Хемниң эриктеринде, хөвүдарның дөлгеминдинде, хемнериниң шыналарында тараалар далайлаптыр чаагыы, ногаа-чимее саглакнадыр үнүп, үлетпүр будурүлелер, чаагайлыттырган хоорай, суурлар, школа, эмнелгелер, урулар албан черлери, культура четкилери калбарган. Тываның даалынду, кобальтызы, моңгүзүнүң суу бүгү чуртта сураг-жаан, ажылчын аңы-көл күш болу берген.

Бистер бөгүн, культура революциязының дамыраанче киткэнгей салын туря, тываларның амыдыралын болгаш культуразын, улустуң өөе чогаалының хевирлерин биижиринге болгаш чымырга улуг дүжаны чедирген оруг артемделнер В. Радловту, Г. Потанинни, С. Теплоуховту, А. Андрияновту, политика тө-лазы-биле шөлүттүргөн революсчу Ф. Конну, В. Ватин-Быструйскийни бодаан кө-лерни-даа албан сактыр ужурлуг бис. Чээрби чүе чылдың эгезинде тыва дыл грамматиказын үндезинин-биле шинчилеп, ооң баштайгы словарын тургускан хакас профессор Н. Катановтуң күш-ажылын бедин-биле үнелээр бис. Тыва биижиги үндезилеп тургускан А. Пальмбахтың мурнуунга канчап мөгейбес бис. Тывага культура революциязын хөгжүдеринге идепкейлиг киришкем, С. Тока, С. Танов, А. Чымба, Х. Ачым-маа, Х. Даржаа, М. Бичe-оол, Б. Ховенмей, С. Пюрбю, Л. Чадамба, О. Сагаан-оол оларны канчаң адавас бис.

Тыва чогаалчыларының эң эки чогаалдары — чонуң сагыш-сеткил байлаң илередип, оларның мөлүүр ооруктеварин коргүзүп, хөй пациноал совет литератураның эртинезинге үлешиг үлүүн киирштирип турар. С. Токаның, С. Сарыг-оолдуң, С. Пюрбюнүң, К. Кудажының, М. Кенин-Лопсанның, С. Сурун-оолдуң, Ю. Күнзегештиң чогаалдары орус ыяа дамчыштыр өкы-дуңма улустарның ыяларынче очулдуртуп-тугаан.

Чүе-чүе чылдарның ханыынче дамылданың чоруй бартай, тыва улустуң уран чогаадылгазының эртe-бурунгу хевирлери — Совет эрге-чагырганың чылдарында сайгарылды алган. Ыяштан, ташта, сөөктен, чес-коладан янзы-бүрү диниг амытанар дүрүзү чазап, хевирлээр ажыл иштерeн орар. Оон улусчу мастерлери Монгуш Черяпин, Хертек Тойбухаанын, Раиса Арапчаанның чазап чоган ажылдарын, РСФСР-ниң алдарлыг чуруктчузу С. Ланзының чуруктарын билбес кижи ховар.

РСФСР-ниң уран чүүлүүнүң алдарлыг ажылдакчызы, Тыва АССР-ниң улустуң артизи А. Чыргал-оолдуң, Тыва АССР-ниң культуразының алдарлыг ажылдакчызы Р. Кенин-Лопсанның ыяларын Саяның бедиктеринге, каран четпес ховуларның кырынга, терең суглуг Улуг-Хемниң үнүрүшта, долгем Сибирьдың көжилдир, улуг Уралды ажылтыр чаңгыланып турар.

Бисте улусчу интеллигенция болгаш эртем кадрлары өзүп үнген. Үнделип чүрттакчылардан белиң эртем доктор-лары болгаш кандидаттары болуп, оң-оң кижилер ажылдап турарлар. Ю. Аранчын, Д. Монгуш, Ш. Сат, М. Маңнай-оол, К. Шактаржык, З. Чадамба, Д. Куулар оларның шинчилел ажылдары — бодуңуң дылың, төөгүүң, төрөөн черни улам ханы болгаш долузу-биле билип ажырыкка тыва улус-соңга дузалап турар.

ТЫВАНЫҢ ажыл-ишчилеринең коммунистиг кижидилгезинге болгаш культуразын бедидеринге республикаңың хөгжүм-шинн театры, Күрүне филармониязы, уран чүүл училищезин, Тыва АССР-ниң Культура министерствозунуң чанында культура - чырыдымышкын ажылдарының эртем-методиктиг төвү, музыка школалары болгаш чурт музейи аскы черни эелеп турар. Культура-чырыдымышкын албан черлери, младшый бот-тывынгыр уран чүүл коллективтери улусчу талантыларны илередиринге болгаш естүүрүнүге улут салымшыкынны киирип турар. Оларның уран чүүлү-биле чүүле бистиң республиканың эвес, бүгү чурт, харын-даа МАР-ның бистиң-биле хөгжүдээшкин турарга ажыктарын тоныш. СССР-ниң болгаш Тыва АССР-ниң улустуң артизи В. Оскал-оолдуң удурткан пирт болуу, РСФСР-ниң болгаш Тыва АССР-ниң улустуң артизи М. Мунзуктуң ады делегейде билдингир аварган.

Тыва улустуң социалистиг утка-шыпаралыг, пациноал хевирлиг культуразы болза, Октябрьның улуг чаалаа [illegible] СЭТ-ның 60 [illegible] ниинчи пациноал политиказының болганышкынны, бистиң Төрөөн чуртувустуң улустарының аңы-дуңма пайдалыышкын болгаш совет тургузуунуң амыдыралы көжүмүн херечилээн болуур.

О. СУВАКПИТ, чогаалчы.

СИНЬБИЧИЧИНИҢ ДЕЛГЕЛГЕЗИНДЕН

БАЙЫРЛАЛ-БИЛЕ, ЭРГИМ ЭШТЕР!

Бүгү чурттарның пролетарийлери, каттыжыңар!

ШЫН

СЭКП Тыва обкомунуң, Тыва АССР-ниң Дээди Совединиң болгаш Министрлер Чөвүлелиниң органы

№ 258 (11756) | 1981 чылдың ноябрь 7, суббота | 1925 чылда үндезилеттингеш | Өртээ 2 кел.

Владимир Ильич Ленин

ДҮҮН КРЕМЛЬДИҢ СЪЕЗДИЛЕР ОРДУЗУНГА

Улуг Октябрь чаңы төрелгетениң амыдыралынга чаа үениң демдээ болу берген. Бомбүрлекке тайбыңның болгаш улустар аразынга панмралдың чарлаачыны болган башкарыы социалистиг күрүне делегей тоогузунуң чорудулгазынга канчаар-даа алдөк улут салдарны чедирип турар.

Октябрьның социалистиг Улуг революциязының хөреңниг коску уламчылалы, революстуг ленинчи идеалдарның диригботтанчыгашкының дешпилгелиг кижилери Советтер чуртунуң бүгү-ле бүдүргеп черектеринден, бистиң чоокуустуң богунгу чедиишкиннеринден болгаш планнарындан корду турар.

Бүдүрүлгенниң шүлүкчилары болгаш чаартыкчылар, партияның хоочуннары, эртемниг болгаш культураның ажылдакчылары, министерстволарның болгаш ведомстволарның удуртукчулары, Совет Арминиң болгаш Ширит-Далай Фашизмуның дайынчылары, Москва чоогунуң аймаанга чоннарының төлээлекчилери ноябрьның 6-да Москвага, Кремльдиң Съездилер ордузунга чыглып келген. Улус депутаттарының Москва Совединиң болгаш СЭКП-ниң Москва хоорай комитединиң Октябрьның социалистиг Улуг революциязының 64 чыл оюнга тураскаатказын байырлыг хуралы анаа болган.

Эштер Л. И. Брежнев, Ю. В. Андропов, М. С. Горбачев, А. А. Громыко, А. П. Кириленко, А. Я. Пельше, М. А. Суслов, П. А. Тихонов, Д. Ф. Устинов, К. У. Черненко, П. Н. Демичев, В. В. Кузнецов, М. С. Соломенцев, Н. В. Каликтов, В. И. Долгих, М. В. Зимянин, К. В. Русаков олярны хуралдың кирженчилеры бут кырынга туруп, дицмиттиг ажыл часкаашкыны-биле уткаан.

Ол ышкаш президиумда — Австралияның Социалистиг партиязының Даргазы П. М. Кленси, Мальтоның Компартиязының Чингине секретары А. Виссало, Панаманың Удусчу партиязының ТК-зының Чингине секретары Р. Дарио Соуса, АКШ-тың Компартиязының Национал даргазы Г. Уинстон, Уругвайның Компартиязының ТК-зының Бирги секретары Р. Арисменди, Финляндияның Компартиязының Хүндүлүг даргазы В. Иесси, Чилиниң Компартиязының Чингине секретары Л. Корвалан, Ливанның Дөшпилелиг—социалистиг партиязының Даргазы В. Джумблат.

Ажыл-агыйынга ажылчылар, дашкыны дипломаттар.

Байырлыг хуралды Моссоветтиң күүскомунуң даргазы В. Ф. Промыслов ажыткан.

«Улуг Октябрьның тугунуң адаа-билеэ» деп илеткелди кылган СЭКП ТК-ниң Политбюрозу аалдаттыг ССРЭ-ниң камгалал министри Совет Эвилелиниң Маршалы Д. Ф. Устиновту хуралдың киржикчилерин чылыы-биле утказын.

Илеткелди улуг кичээнгей-биле дыңнаан болган үргүлүүлелдиг адыш часкаашкыннары чаңгыс эвес удаа үзе кирип турган.

Байырлыг хурал доозулган. Залга Совет Эвилелиниң Гимнизи чаңгыланы бергеп.

Ооң соонда болган байырлал концерти улуг чедиишкинниг эртикеп. Концертти Коммунистиг партияның болгаш Совет күрүшенниң удуртукчулары корген.

* * *

Улуг Октябрьның 64 чыл оюнга тураскаатказын байырлыг хуралдар эвилелдиктиг республикаларның нашсымалдарынга, чурттуң өскө-даа хоорайларынга болгулаан.

(СЭТА).

ССРЭ-ниң камгалал министриниң

Д У Ж А А Л Ы

1981 чылдың ноябрь 7 № 258 Москва хоорай

Эштер солдаттар болгаш матростар, сержаттылар болгаш старшиналар!

Эштер прапорщиктер болгаш мичманнар!

Эштер офицерлер, генералдар болгаш адмиралдар!

Совет Чепсектиг Күштериниң хоочуннары эштер!

Бөгүн совет улус болгаш оон даңмычылары, социализмниң дыка-дыка чергелерының ажылчы чоннары, дешпилелиг бүгү кижи торелгетеп Октябрьның социалистиг Улуг революциязының 64 чыл оюн банырлап турар.

Улуг Октябрьның байырлалы бистиң чуртувус СЭКП-ниң XXVI съездазының тоогулуг шинчилеринде амыдыралга боттандырар дээш бүгү улустуң демиселиниң бөгүзүмүнде дедиктеп турар. Партияның аныткаңы коммунистиг тургузуушкунуң оңдур улуг сорулгалары совет кижилериниң политиктиг болгаш күш-ажылчы идепкейиниң чаа көдүрүүшкүнүн болдурган. Оң бирги беш чылдың [illegible] болгаш ажыр күүседир дээш, ажылдың [illegible] тыва социалистиг чарыш бүгү чуртта калбарган. Чошпуң чаагай байдалы чайгылыш чокка экижиң, Совет күрүшениң экономиктиг болгаш эртем-техниктиг күчүзү үлегдиң турар. Совет шинчилелдиг моделлиг [illegible] ажыл-ишти чаагай ажыл-ишти ажыглап, ажыл-агыйынга ажылчылар [illegible] ажыглап, ажыл-агыйынга ажылчылар [illegible] ажыглап, ажыл-агыйынга ажылчылар [illegible]

УЛУГ ОКТЯБРЬНЫҢ ТУГУНУҢ АДАА-БИЛЕ

(Уланчызы. Эгези 1-ги арнында).

Улам-на чаа-чаа будурулгелер ажыглалга киргэй турар. Дыка хей электростанцияларда улуг-улуг энергоблоктар ажыглалга киргэн. „Ленинградта В. И. Ленин аттыг атомнуг электростанцияның бүрүн тоннавилел күүзүмде чедикпе. ЮмАЗ-ты дериҥ тургузарын доозулгаш, «Чүс чылдың туружу» — Байкал-Амур магистральга бөгүнге чедир 2200 километр орукту кыскаткан.

Бо чыл кедер ажыл-агыйга берге болгаш. Соок, ур час, турттуң делгем районнарында ур кандаашкын дужуттуг, маанагы тараа культуралар, ужуг-ужуг энергоблоктар ажыглалга киргэн. „Ленинградта В. И. Ленин аттыг атомнуг электростанцияның бүрүн тоннавилел күүзүмде чедикпе. ЮмАЗ-ты дериҥ тургузарын доозулгаш, «Чүс чылдың туружу» — Байкал-Амур магистральга бөгүнге чедир 2200 километр орукту кыскаткан.

Бо чыл кедер ажыл-агыйга берге болгаш. Соок, ур час, турттуң делгем районнарында ур кандаашкын дужуттуг, маанагы тараа культуралар — комбинаттың болгаш совхозтар шимээр-дүзүттүң багай салдарын ужуктаар шилеп болгаш багай тес түлүүлерни кедип каагаш, Дыка хей республикаларга, крайлар болгаш областтарга боттарының планнарын база хүлээлгелерин шиитпир хүзээн алдынган.

Партияның XXVI съездиниң шиитпирлерин боттандырып чорударын бодаарга, ажыл-ишти ниитилеп, ажыл-агыйны ыдыктаарга, ажылдың бүгү талазында чаа-чаа ажыл-херек

УЛУГ ОКТЯБРЬНЫҢ ТУГУНУҢ АДАА-БИЛЕ

(Төнчүүр. Эгеан 1-ги, 2-ги арминарда.)

биштиң тайбызы шиңмээдыг саная-оңаддарывыс болгаш шиңгээнээс байдалы дээш, ынаа кандыг-даа согулту болдурбазы, ядролуг дайзының болдурбазы, оон тургустуунуң интернационал аймаанын тейлээ-дыры болур.

Ядролуг дайзының хөлээ ёлүүлер хораан турар ужуруг: КНО-нуң Көл Ассамблеязының сөөлгү сессииязынга Совет Эвилелиниң киргизген ядролуг чепсекти бир дутаар ажыглаваас талазы-биле саналының утказы чогум-на ыйда.

Ол санал бүгү делегейде улуг түүдүгүзүүшкүн-биле уткуп хүлээп алдынган. Бир чевс оны америк тала деткөөн болза, чер бомбүрээнде кижилериң сагыжы оожургап, улуг тынар йиик, ядролуг үеэ-кылдыының бөөдүүшкүнүнге бүзүрел улгадыр йиик. Каттыткан Штаттар ам дээрезинде оны кылбаалы хараа-лаанда.

«Чогум ол болгуш амал-ыңыңга болуу четтиинип өлүр» деп шиитширлеп алган кижи ядролуг дайынга тиилектиг болурун кордавышаан, ядролуг дайының эгелеп болур. Халдакчы тала чеже-даа күчеттиг болза, ядролуг дайының эгелээриниң кандыг-даа аргазы шилип алза, бодунуң сорулгаларын ол чедип ап шыдавас, көлеңеңиң согуу чайлаш чок болур» деп, эш Л. И. Брежнев чоокта чаа «Правда» сөстүүнүң корреспондентиниң айтырыгына харыылаанда дээдээн.

Коммунистиг партиниң болгаш Совет күрүүниң удурткучузуруу чугаалаан ол принципиалдыг тургузуна бистин шериг доктринавыс үндүү-биле дүүлүү турар. Бир чевс Совет Эвилели бодунуң камгалаңыр аргазын бызыглап турар, бодунуң Чепсектиг Күштериң доктаамал дайынчы белеткелде тудуп турар болза, ол дээрге империализмниң агрессивтиг болүүшкүнүнүң талазындан чаңыр-байы-даа турар дайын кыжаныңга удур оны кылыр үжургулуг апарганы ол.

Бистиң Чепсектиг Күштеривис шыпаа-ла сүр-күүдүг. Совет черже семеи даттингиннер чаңгыс евес удаа вар-бергө аштырышкынга таваарышкылаан. Совет улустуң, ады-туома социалистиг күрүүлериниң улустериниң тодуг кадагалыкчы камгалакчызы бис, черек аңаргы, бүгү күүдүгүстүү ажыглаар бис. Шаңгалажок Советтер тургу халдакчы оруукче кажаа-даа туруу көрбээн болгаш турбас-даа.

Ол бүгү СЭКП-ниң Программазында, Коммунистиг партиязының шиитширлеринде бүрүңү-биле тодаргаткан, СССР Конституциязында хөлбүкүтүүлүг быжыглаттынган. Ол дугайын эш Леонид Ильич Брежнев, партиниң болгаш күрүүнүң өөрүшкүлүг чаңгыс евес удаа чугаалап келген.

Чүвениң шыны ындыг-дыр. Танбының болгаш улустарның аймак чок чоруунуң даңгыларында аңаа удур түңүдаа тургузуп. Олар «совет дайын аймылыңыңга дугайында хөөрүн чүүлде бүгү чергелерге ажыглаан. Совет Эвилелиниң болгуунуң Чепсектиг Күштериниң күчүзүн кандыг-ла бир «недеригей» улгаттырып турарының дугайын, ол барыын талага кыжаныг болуп турар дээр янзылыг бадыткап турарлар. Совет тала бо талаазы-биле чогуур тайныбырларны биргеп болгай.

Совет Эвилели биле Каттыткан Штаттарның арагында, Варшава Керээн биле НАТО-нуң арагында стратегтиг ядролуг бөө-төлээк, ортумак ыраалыылыг ядролуг пушеттер болгаш аңаа чедиишкиниин бөрүк дең байдалда туруп турар деп бөлүкатап бүгү харыысалгалыы-биле бадыткап болур мен.

«Совет дайын кыжаныңыңга дугайында шаанга кирген хоозуң чүүл АКШ-тың готемоисчи чүткүлдериң, НАТО-нуң милитарисчи белеткелдериниң чоокуларынга шеринга кежеге болуп турар. Оны делегейниң төө-ниитизиге сонал тайбың инвиниатаалларның салдарын кошкадар даап, коргуушкунуун, карааңгының, делегейниң өөрөшпеңнек чорукту хөөктүрер даап ажыглаарын оралдажып турар-дыр.

Ынчалза-даа бис ону кылып-даа турар бис. Ынчалзажок бистиң партиязыстың XXVI съездиниң материалдыг болгаш улаа-болал байлаан сорулгавыс чогаалдың белеткел евес, а тайбыңны бажыңдары —даатаалгы хүнче дөрт орук ол-дур дээр дугайында түңнели совет киижилериниң ам не үнүнге бодаалдары болгаш күдел-соруу-биле таны үлеп болуп турар.

Социализмниң чаалап алышкыннарын камгалап турда, Октябрьның чарлааны делегей харылааларының чаа өгелериң шиитширлиг камгалап албышаан, бис тайбыңның болгаш социал дөрбилеңнең хөрзөн камгалап турар бис! Бо улуг херекке бис моон сонгаар-даа шыңчы болур бис!

Эштер!

Чаа ниитилелдиң тургузаарының болгаш ону камгалаарывыс — ол чүүлүн чүүгүү болза Коммунистиг партиязының удурткылыг кезээ-биле болур дээш, ынаа Ленинчи тема турган. Чогумна аңаа баштыңчы мөчээн соонда оон арын-шырайын сиилбээн, ыллыкчы аалдаар турган . «1925 чылдан эгелээш, Ленинниң овур-хевирин скульпторага коргүүр, тургузар деп тодарай сорулганы бодумнуң чүрээмге саалаа мен» — деп, сиилбиккиң чугаалап турган.

Оон ол улуг болгаш харыысалгалыг ажылын бүгү улус [illegible] скульпторлуң чогаадыл. тургусканы [illegible] тураскаалдар Ермилдиң Улуг ордуунуң аңгыда Москваның Советскиң [illegible] болгаш Владимир Ильич аттыг заводтуң девискириңде турар. «Баштыңчының мөчээнин» деп скульпторлуг болук Ленинчи Горкиде бага тургустунган.

Скульпторлуг фантазиязы Ленинаранаы Советтер ордуунуң боттанмаан барган төрээлиниң [illegible] Чаңгыстан көдүр чылдарның почта маркаларындан ол эш улуг мастериң өскө-даа ажылдарын көөр бис.

Ленинчи комсомол, ДОСААФ болгаш өскө-даа төө-ниитизиге организациялары киирип турар. Ынчаарга ол салымчының төрээн бедик-биле гиелеп турар!

Чурттуң камгалавыр аргазын быжыглаар, коммунистиг тургузуушкунга тайбың байдалдарны хандырар дугайында бүгү улусчу сагыш сагыылыг мөөгүлерни Коммунистиг партиниң политиказының, шериг тургузуушкунуун, Чепсектиг Күштериниң амыдыралын болгаш ажыл-чорудулгазын оон-хүн бүрү удуртуп турарыңдан көстүп турар. Партия болза тайбың дээш тургуштуг демисел-биле кандыг-даа агрессорга өйтүр шазыышкын бааринге белеп чоруктуң чарлааныг [illegible] ви кезээде барымдаалап келген болгаш барымдаалап-даа турар. Амдыызында чер кырында от-биле ойнаарынга ыңактар бар турар үеде бис ол принциптен аңгыс базымдаа өйтөлавас бис!

Камгалал талазы-биле совет улустуң күжениишкиннери социалистиг дем каттыжылгазының бүгү чурттарының улустарының ниити камгалал күжениишкиннерә-биле [illegible] турар. Оларның тускай эргээн болгаш айыыл чок чорууң камгалаарынга Варшава Керээниң Организациязы идегелдиг барваа болуп турар.

Совет Эвилелиниң болгаш [illegible] чедиишкиннериң чорудуп турар камгалал хемчеглериниң тодаргай утка-шынары делегейниң шеринг [illegible] хамаарыжыр. Ол байдал бодуустуң камгалалывысты сайгарыылдыг [illegible] угулаазын бистең иеген турар. Ынчаңгаш бис ону кылып-даа турар бис. Ынчалзажок бистиң партиязыстың XXVI [illegible] материалдыг болгаш [illegible] дайынга белеткел евес, а тайбыңны бажыңдары —даатаалгы хүнче дөрт орук ол-дур дээр дугайында түңнели сонал киижилериниң ам не үнүнге бодаалдары болгаш күдел-соруу-биле таны үлеп болуп турар.

Социализмниң чаалап алышкыннарын камгалап турда, Октябрьның чарлааны делегей харылааларының чаа өгелериң шиитширлиг камгалап албышаан, бис тайбыңның болгаш социал дөрбилеңнең хөрзөн камгалап турар бис! Бо улуг херекке бис моон сонгаар-даа шыңчы болур бис!

Эштер!

Чаа ниитилелдиң тургузаарының болгаш ону камгалаарывыс — ол чүүлүн чүүгүү болза Коммунистиг партиязының удурткылыг кезээ-биле болур дээш, ынаа Ленинчи тема турган. Чогумна аңаа баштыңчы мөчээн соонда оон арын-шырайын сиилбээн, ыллыкчы аалдаар турган . «1925 чылдан эгелээш, Ленинниң овур-хевирин скульпторага коргүүр, тургузар деп тодарай сорулганы бодумнуң чүрээмге саалаа мен» — деп, сиилбиккиң чугаалап турган.

Оон ол улуг болгаш харыысалгалыг ажылын бүгү улус [illegible] скульпторлуң чогаадыл. тургусканы [illegible] тураскаалдар Ермилдиң Улуг ордуунуң аңгыда Москваның Советскиң [illegible] болгаш Владимир Ильич аттыг заводтуң девискириңде турар. «Баштыңчының мөчээнин» деп скульпторлуг болук Ленинчи Горкиде бага тургустунган.

Скульпторлуг фантазиязы Ленинаранаы Советтер ордуунуң боттанмаан барган төрээлиниң [illegible] Чаңгыстан көдүр чылдарның почта маркаларындан ол эш улуг мастериң өскө-даа ажылдарын көөр бис.

Партия бодунуң муңгуулуг күүжүн [illegible] ап турар. Ленинниң сестерн-биле алырга, бистиң партиязыс бодунуң күжүн [illegible] массалар-биле, чамдыкы таварылгаларда оон-биле шуут маттыжа бөөр чорууңдан ап турар (ЧДЧ, том. 41, арын 7). Бистиң партиязыс чоңга кыжаагар чок бараан болуушкуну-биле оон улуг идегээниң [illegible] алган. Коммунистиң партиязының [illegible] алган өскө эрге-ажык чок.

Совет эрге-чагыргаңың чыдарывда бистиң чедиш алган [illegible] ториязында [illegible] Төрээн чуртувусту улам бай-шыдалдыг болгаш чаагай болдурарын Коммунистиг партия база совет улус боттарының патриотчу болгаш интернационалды хүлээлгези кылдыр санал турар.

Совет улус Октябрьның чырыткылаачак байырлалын демдеглеп туда, төрээн Коммунистиг партиязын, оон эш [illegible] Ильич Брежневтиң төрүттүүгениниң бөөр 75 харлаар юбилейин удаас демдеглээр бис. Леонид Ильичиниң чоңун чаагай чоруу дээш, коммунизм идеалдарының тиилелгези база тайбың дээш могаршылаг чок, үре-түңнелдиг ажыл-чорудулгазы [illegible] болгаш кедээнин ажылынчыларынга. Армия болгаш Флоттуң дайынчыларынга Төрээн чуртунга кызыгаар чок бердинген-иниң сорук киирикчи үлегер-чижээ болур.

Совет киижилериң алдарлыг патриотчу ажыл-херээнде болгаш чедиишкиннеринде оларның Октябрьның Улуг херээнге шыңчы чоруу илергеңелгенин турар.

Октябрьның херээнге шыңчы чорук—ол дээрге социалистиг дем каттыштырылга чурттарының ак-ыдыңа кадыг ажыллажылгазын, делегейниң коммунистиг болгаш ажыктың шимчүлүшкинниг, [illegible] национаал-хостагалыг демисел-биле ак-ыдыңа кадыг ажыллажылгазын чайгылыш чок хынаадыры болгаш хөгжедерин бүзүрелдиг камгалаарыңга кезээде белеп чорук бага бомбүрээкке тайбың дээш амыр-дыш чок демисел-дир.

Октябрьның херээнге шыңчы чорук совет улусче тиилеттирбес күштүг берип турар. Коммунизм тургузуушкунга чаа төө тиилелгелерни бүзүрелдиг камгалаарывыс-ны чедиишкиннерин үнелээ-даа ыңна!

Эштер! Алдан бир чыл мурнунда болуп артиен, Октябрьның үш чыл овюга тураскаткан байырлыг хуралга Владимир Ильич Ленин: «Тиилелгелерни чедип ап турар ажыктың төлөөлөктерин биз-дер биз» деп чугаалаан (ЧДЧ, т. 42, арын 3). Октябрьның идин үндүргени улуг идеялар чедип алдынар дээрин бистиң социалистиг Төрөөн чуртувустуң бүгү тооруу, бистиң бо хүнүерде чедип ап турар чедиишкиннеривис мерчимээ турар.

Ленинниң төрөөн чуртү, Улуг Октябрьның төрөөн чуртү—бистиң совет Төрөөн чуртувус сайзырап, чечектелип туруун!

Маадырлыг улуска, тургузуучу улуска—совет улуска алдар!

Бистиң бүгү тиилелгелеривистиң сорук киирикчиин Коммунистиг партиниң делегеезин!

Улуг Октябрьга алдар!

(Д. Ф. Устиновтуң плеткелиин адыш тексканнывыларны хөй удаа үзе кирип турган).

ДЕПШИЛГЕНИҢ МУРНУКУ ОДУРУГЛАРЫНДА

СССР-ниң Министрлер Чөвүлелиниң чанында Ленинни болгаш Күрүне шаңналдарының комитединиң эртемден секретары, профессор Н. С. Хрящиков-биле беседа.

Бо чыл, бистиң партиязыстың XXVI съездиниң чылы, эртемденнериниң ооңгай социалистерниң чайынадыгы [illegible] дээш, ынаа Ленинни болгаш Күрүне шаңналдарын тывысхан авторлар шугумнуг алгебраның хөй аңы [illegible] агыйны интенсивтиг хөгжүдеринде [illegible] дүргедедириңге идигин берип турар бойдус [illegible] талазы-биле [illegible] ырын, а ол ышкаш ажыглал [illegible] болушкуунуу тевээрмиштер доозап турган. Ол ажылдарның эң ээнгээри 1981 чылдың эртем болгаш техника талазы-биле Күрүне шаңналы-биле демдеглээн. Оларның даңгыын чаңчыл бүгээр [illegible] эртемнериниң [illegible] шинчилеллер ажыдың турар.

Физиктериң үш болүүзүнге [illegible] Төрөөн. Бедик температуралыг плазма [illegible] болуктуң ажылын ылангыя Энергиязың перспективалыг үнер дозтерии тургузары-биле холбашкан термоядролуг шинчилеллериң хөгжүдеринге улуг салыышкын деп сапаа-логуур. Авторлар диагностиканың оңаагай методтарын, аппаратураны болгаш түүле совет эвес, харын даштыкы специалистериң бодик үнелээшкинин ам бээш чедип [illegible] ап турган.

Ылаң дөрт хөрелдеңнир разработларга тураскаттыган шинги шинчилээшкин теоретиктиг болгаш практиктиг улуг ужур-дүзалыг болуп турар. Оон чорудулгазында [illegible] хөрөглээр, металлдар будундан эгелээш, инертниг газтарга чедир—янзы-бүрү чүүлдерге хөрелдеңнир плазма [illegible] болгаш турум болгаш сөөлөн көрген. Ынаы разрядтарның хевирлеттиниринин болгаш турум болдуруун теоретиктиг тургузарыша түүлө физиктиг принциптерни автоматтар чогаадыр.

Суг-биле ангылаар [illegible] дүргедедириңнериниң, эртем-техниктиг [illegible] ажылдан кылыры болгаш тургузары — Күрүне шаңналын тывысхан еске коллективтиң [illegible] Ынтыг дүргедедириңнериң тургузар чорук башкартывар термоядролуг синтезтиң, рептеп база СВЧ-хөрелдеңниинниериниң күчүлүг импульстарын генераңналарының [illegible] плинги берип турар. Сутиу [illegible] «Ингури», «Грузия», «Ангара» дээр күчүлүг бичии [illegible] турустарын аргазын берген. Эртем шинчилеңнин болурундан ангыда, ол ажыл улуг практиктиг үжүр-дүзалыг болуп турар.

[illegible] ажылдарывга Күрүне шаңналын тывысхан авторлар шугумнуг алгебраның хөй аңы [illegible] ыллыкчы [illegible] ыллыкчы [illegible] ыллыкч

ЛЕНИНГРАДТЫҢ РЕВОЛЮСЧУ ТУРАСКААЛДАРЫ

ЧУРУКТА: аазырлыг «Аврора» крейсериниң чанында.
СЭТА-ниң фотохрониказы.

Б. ХӨВЕҢМЕЙ.

ТЕРГИИН ЧАҢНЫК

Дээрге кызаа кылган
совнда
Тергини чаңнын чыжырт-ла
ээзин.

Ону бүгү делегейге
Октябрь деп аазай берген.

Ооң соонда бүргет дээр-дээ
Онза назынап, арый берген.
Делегейге Ленин хүнү
Десин чыып үнүп келген.

Тайбың-биле аас-кежиин
Дайзынналган хунаап
алгаш
Улустарга бээр кылдыр
Улуг Октябрь өөредикен.

КОММУНИСТ

Коммунист аш,
Хөөчүн намчы!
Сээң адың—
Чедде түрүүн —
Ораннарда,
Октаргында,
Хөгжүлдеге—
Новруг сен.
Чазартылгага
Чайзагай түн сен.
Үүле-иштин,
Үзүүн орта
Үлегео сен.

Коммунист аш,
Хөөчүн өөнүн!
Бөгүнгү бо
Бөлбүрээнтин
Идегели,
Ишчизи сен.
Амгы шагның
Ырым-күүрү
Алдар-ады.
Үеланчыгы
Чааны сен.

Чыс чаагай
Ээес сооруун
Эки адың
Эпохадан
Эрэ дамчып
Аотар, чурттаар—
Алдарың ол.

Коммунист аш,
Хөөчүн намчы!
Амыр-иштин
Ырай кошпаз
Озуруун сен
От дег чырыт.
Туруумун ол.
Тутпан холуң.
Угаам, билиин, —
Үеланчы иш.

Коммунист аш,
Хөөчүн өөнүн!
Өртемчейниң
Өөнүн-терел
Бүгү чоңу
Бузүреп тур
Чамбы-ямпы
Чаа дайын
Халавыннан
Камгалаар сен.

Хоор чоннуң
Коммунистиг
Келир өйү.
Кемин-чолу—
Напталгайның
Кара чаңгыс
Идегели—
Ленинчи
Коммунисте.
Идегел сен —
Коммунист!

Вл. СЕРЕН-ООЛ.

МАРКС БИЛЕ ЛЕНИН ДУГАЙЫНДА ТЫВА УЛУСТУҢ ЫРЛАРЫНДАН

Хажыызындан харап кээрге
Ханза хээлиг Тыва чурту.
Наш-ла сөөкту
наттыштырган
Карл Маркс, Ленинни.
Ужуналдан харап кээрге
Угулзалыг Тыва чурту
Улус чонну наттыштырган
Улуг башкы Ленинни.

* * *

Ленинниң айыткан оруун
Зидег чонна здорээлп.
Революстуң алыс хорээн
Зчизинге чедирээли.

ОКТЯБРЬ

Байырлалдың будүүзүнде
Башкыры хар чалай чаттан
Парад-чыскаат хүндүлеттс
Базып эртер ширгээнис ол.

Чаа төре чаңган башкан
Совет чазак тургустуунан
Октябрьның тергээн чурту —
Россияны алган чер бис.

Ажыл-ижи үзүүн, үнгеш,
Ораннарны эргий каапты.
Улус чоннар — Тайбың! —
дижип,
Октябрьда чыскаалган тур.

Хөгжүүн-ыры чартанейнып,
Хөрек-түрек хөлөп-хейнып,
Хөйүүн, коннуң арагында
Хөлөс шөлээн бадып ор бис

Ленин башкы баары-биле
Индир-серүүн маанү-биле
— Ура-а! ырды өргүүн
чыскаал
Улуг-Хем дег агып-ла тур!

Өөскүү чыр дең берген революстиниң тыныш тулуп, улуттуң башкарарынга ленинчи ёзел оның чүүлүн хөрек апарган.

Тура халымшыкшының эгелээнинге методика Петроградтың үеленгелери тура халымшыкын үндүргенинер эрлеп алган. Шулар олар Нева үзүн ле ажыктыг бөлүктерлер аймаанын, контрреволюстиг күүстүң дүв мааны-биле долажып турган ажылчыннарның, сөлдаттарның, матросчаның комитединиң ажы-төлүнде.

Ленинниң аажок чугаа-сагыыларын уламда Петроградтың Телеграфы база эзелеп алган. Радиостанциязының кыраккы чалгыларга ажылдаар кылдыр таарыштыр эзе дериглелган. Банкыларның хөй аша-төгерии шыгжаан сейфтерин ажылчыннар тайнымылап, камгалап эгелээн.

Ынчангаш каяан Тур чазактың тудуп бажынаан соонда бурун тиилелге чедип алдынар үжүрдүт тургаш. А ол чазак Кышкы ордуунуң Музахит дээнинге хорогдавышаан.

Кышкы ордуу соок-даа болза, Ленинград шаа сөлдаттарга-биле чайынналып, яштын сайгылгаанның чыры хөрелеңдирип, таныш-гам дээример тургаш шыкаа сагындырган. Ынчалзажок ында музыка чагыгланчактаан, оның хаар ааптыр аксында чүүзе төрелер көзүлбес, чүүле юнзер каргыс таныжылдарның сагыг ылгыларының эзэктерин-биле тускүлеттир шилемнелээнин ажыктаан чоннуң төрээн.

Автомобильдер Кышкы ордуунуң кирер эжиктеринче чоошкулаш келбээнде-ле Ордуң шолуун долгандыр бүзөлеп алган кызыл гвардейжилер оларны түүлүп алгылаан. Бүзөлээшкинниң дорбаа үлам чыырлыш кел чораан. А ол үеде Малалят аалынга Тур чазактың хуралы болуп турган. ооң хүн айтырыы: «Революсчуларны бөөй түүлүп, ток ыларының дүгайында» чаңгыс айтырыг. Ынчалзажок төөгүүзүн бодуу-сонсаал чок шүүжүүп кирип, төргелиг аттарлыг кижилер шокшудуп кээп турган. Петроградта (амгы Ленинград) ынчангаш от ыраажы дүне Кышкы орду-биле Смольный хереллеңдирип чырып турган. Бирээзи Кышкы Ордуда кезээ мөңгеде ооруп каларадырынга чоокшулаан, а экээзи—Смольныйдаары чүс-чүс чыдарда менге болуп чыраан. Кышкы ордуга Тур чазак соолгу катап хуралдааны ол.

Смольныйга пролетарваттың эрге-чагыргазының баштайгы органы — Шериг-революстуг комитет ажылдап турган.

Хайбаачыгга үзүүн шуурганның шуугу чүүлээ доктаадыр арга чок аңгыдуг чадазында келген. оңу ленинчи хол. ондур улуг уламнаан башкарып удуртуп турганындан хайбаачыгга үлам чоргуунуг. суртенчиг апаргаан.

Революция тиилээн! 1917 чылдың октябрь 25-тиң ирги сап-биле, чазаа-биле ноябрь 7-ниң) 10 шакта Владимир Ильич Ленин «Россияның хамаатыларынга!» дожуу кыйгырыгны бижээн. Он-он чылдардагы демисеелдиң түннели оң шиг ондурүүр сиңгиннеп.

«Тур чазакты дүмүр октаан.

Чоннуң демисеежин чораан херээ: демократтыг тайбыңны ажыглаар аргажок апарган, ынчангаш ынчан олар чүүле «империатрганы ыдыктыг чаагай саалаан ажырыл?»— деп айтырыны шиитпиргээри ортадашкынар.

Смольныйның яштын-даа бөлүктерин ортодаалыг тыдып турган. Шаңгы үүгүүлүг чүүлдер бөгө чогбомчу-лаашкан. Хаярын ынчангаш чүүк машиналары. Кызыл гвардиязының колоннадары үзүп-сонсаал чок шүүжүп кирип, төргелиг аттарлыг кижилер шокшудуп кээп турган. Петроградта (амгы Ленинград) ынчангаш от ыраажы дүне Кышкы орду-биле Смольный хереллеңдирип чырып турган. Бирээзи Кышкы Ордуда кезээ мөңгеде ооруп каларадырынга чоокшулаан, а экээзи—Смольныйдаары чүс-чүс чыдарда менге болуп чыраан. Кышкы ордуга Тур чазак соолгу катап хуралдааны ол.

Смольныйга пролетарваттың эрге-чагыргазының баштайгы органы — Шериг-революстуг комитет ажылдап турган.

Хайбаачыгга үзүүн шуурганның шуугу чүүлээ доктаадыр арга чок аңгыдуг чадазында келген. оңу ленинчи хол. ондур улуг уламнаан башкарып удуртуп турганындан хайбаачыгга үлам чоргуунуг. суртенчиг апаргаан.

Революция тиилээн! 1917 чылдың октябрь 25-тиң ирги сап-биле, чазаа-биле ноябрь 7-ниң) 10 шакта Владимир Ильич Ленин «Россияның хамаатыларынга!» дожуу кыйгырыгны бижээн. Он-он чылдардагы демисеелдиң түннели оң шиг ондурүүр сиңгиннеп.

«Тур чазакты дүмүр октаан.

Чоннуң демисеежин чораан херээ: демократтыг тайбыңны ажыглаар аргажок апарган, ынчангаш ынчан олар чүүле «империатрганы ыдыктыг чаагай саалаан ажырыл?»— деп айтырыны шиитпиргээри ортадашкынар.

Смольныйның яштын-даа бөлүктерин ортодаалыг тыдып турган. Шаңгы үүгүүлүг чүүлдер бөгө чогбомчу-лаашкан. Хаярын ынчангаш чүүк машиналары. Кызыл гвардиязының колоннадары үзүп-сонсаал чок шүүжүп кирип, төргелиг аттарлыг кижилер шокшудуп кээп турган. Петроградта (амгы Ленинград) ынчангаш от ыраажы дүне Кышкы орду-биле Смольный хереллеңдирип чырып турган. Бирээзи Кышкы Ордуда кезээ мөңгеде ооруп каларадырынга чоокшулаан, а экээзи—Смольныйдаары чүс-чүс чыдарда менге болуп чыраан. Кышкы ордуга Тур чазак соолгу катап хуралдааны ол.

Смольныйга пролетарваттың эрге-чагыргазының баштайгы органы — Шериг-революстуг комитет ажылдап турган.

Хайбаачыгга үзүүн шуурганның шуугу чүүлээ доктаадыр арга чок аңгыдуг чадазында келген. оңу ленинчи хол. Үениң хайыымы недергей. Ооң кырынга дорбечилерге чугаа дээш. Ленин дыка-даңгы мерээ Совет партиязын баш чаңгыдаар ышкаш быжыг.

Юзээдээ орукчуткан соолда, ийи-ушле хире хонганда. Бай Хаакпан ынаа чораан төрелиг ынакларын сугга ишкидаттар сымырып келген. Туруп-могаан аттарын дыш. төмен аттарга куш-биле ойнап, ойлуг алган. Атамановкадан 40 хире километрде, Оттуг-Дашта, Ян Шичао шеринче баар болаан ыдаттар чүве-дир. Олар ооң Совет чанынга доктаай берген. Акаа чугаа чугаа чүүлдерин үнүрүп, куженнипкинниг белеткенип келген. Ансамбльнин күүседилгелериниң кол ааонде «Хая-Мергең» деп балет болгаш янзы-бүрү танцылар, ырлар, хөөмей болгаш каргыраа кирген.

Амгы үеде ансамбльдин артистери республикадан дашкаар черлерге концерт коргузуунге белеткенип турар.

ЧУРУКТА: Тываның комсомол шанналының лауреады «Саян» ансамбліниң чаңдык артистери концерт коргузуунуң үезинде.

О. ОҢЕМЧИКТИҢ фотолары.

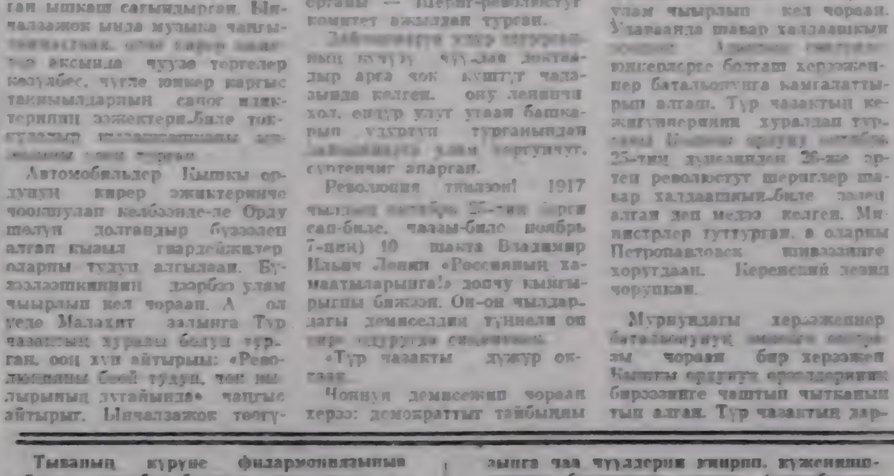

ОҢМАС АЛДАР

Кым-даа. чүү-даа уттундурбаан

Казбак делгем Россияның хүстүүлүг чырык ышкыы-шынарының чоруун ээдээн алган хостадаачының адазаа-чак идеяларының хараам чок тарыкчылы — Улуг Октябрь. оолга аңгыларны демисеежин чаңгыландырыпкан.

Таайы сынарыннын оюттеринден өгленип алган түүлээнинек оюттеринге хөтөргүй. Монгай хем улуг дүүлээр үнүп чыдар оруг башкарыдыын чемнеп ап, улуг ойлуг үламчылап бадып чыдар. Ооң улугга кижилер онмас алдарны артырып каан.

Тывалардың Сүт-Бажы дээнинде, амгы «Коммунизмниң зорлуг» совхозугуң төөгүзүнүң чаа черлүүн Сүүрүн алы Бичетоо Тывага партиязын комиадтиры С. Е. Бәлетоогун ат-алдарының тураскаадыын ону мынчаар адаан.

Сүүрүн хөөчүн чүүлдерлиг-биле төөгелеп өгүүр, алдам чыл буруйгаар болган төөгүзү тутаанының бергеп бис. Ол мынча дээн: «Бистиң өгүүр — ол тыва Петроградтың Хаа. Пөөлүнга ыглаан, хамаан түрү моон өгүүнүң бол. 1918.

Шынап-ла. кашкун чоннуң хей санныг самолор кыдыг ог-черинге дыштаадыр чүрүмнүг-ган Атамановка (сүүрүү башкай адап турган) каңгыг-даа ыдаарет чок кырам чыдаан. Ол ол чылдың чазының ортузунда. оруг чурттакчылыг бо сүүр оттуп. дыңмирел иеделеп. Дөгүттаттарның бай-тайгы Советти тургустуунган. Советтиг хөрөнгө-биле-биле тос тарыгдыг Совет Митрофанов, оттуктар. Алексей Лукьянов болган. Советтиң таныпка кызыл гвардейжи отряд тургустунган, ону стан-чыыштыг фронтучу Сергей Ирумаа Бочкарев сөөлгээн. Ында хайыраан эгелээн.

Совет орус-чоннарынга тургузарынга болгаан ону бы-жыглаарының хевээнге оруг-тор-биле чаңгыландырган.

КОМИССАР

Үзүүн, шыырак мага-боттуг, дөйлүг шинчилеңниг, Тываның аас дээрге дег аалчы дарыгчыдыр Ынна Петровна Шпаев оглуг оңгай ава бүрү тудуур. дүвү-төлүн хатта-биле дөмейлеп, ава кадыын алыр турган.

Ол 1905 чылда-ла. Петроградта Александровскиниң тоолу-шуурга чемдиглиг слесары турган, революстуг шимчээшкинге киржип турганы дээш Рязань чоогунче отгузуун-биле шоолуктаан турган. Горькавал-биле дөмей шуурганда ол Сибирьже. а ол эки чыдаа Тываже Кам Хем шимчуушуп. Дерзиге келтүр. Эки чораан Василий Дресвянников дээш хөгжүүлүг шимчээшкинниң ишкинде Тываже бооп төөгүзүн бергеп. Ол ында үзүп-бодалы. шүүл-чүткүүлүг ийи ынчан дорбаа бештайгы үзүүрлелгелелээнин бадыын бергеп.

...Моол отрядтың башкарыкчызы Маскаржав-биле дутуржуур бергеп Краснощеко биле Шетинкин Тываже үнүп чорупкаш. Ынчангаш ында ыяш. хөгжүдүнүн үлдер тыртар аргажок апарган, ынчангаш ынчан олар чүүле «империатрганы ыдыктыг чаагай саалаан ажырыл?»— деп айтырыны шиитпиргээри ортадашкынар.

Смольныйның яштын-даа бөлүктерин ортодаалыг тыдып турган. Шаңгы үүгүүлүг чүүлдер бөгө чогбомчу-лаашкан. Хаярын ынчангаш чүүк машиналары. Кызыл гвардиязының колоннадары үзүп-сонсаал чок шүүжүп кирип, төргелиг аттарлыг кижилер шокшудуп кээп турган. Петроградта (амгы Ленинград) ынчангаш от ыраажы дүне Кышкы орду-биле Смольный хереллеңдирип чырып турган. Бирээзи Кышкы Ордуда кезээ мөңгеде ооруп каларадырынга чоокшулаан, а экээзи—Смольныйдаары чүс-чүс чыдарда менге болуп чыраан. Кышкы ордуга Тур чазак соолгу катап хуралдааны ол.

Смольныйга пролетарваттың эрге-чагыргазының баштайгы органы — Шериг-революстуг комитет ажылдап турган.

Хайбаачыгга үзүүн шуурганның шуугу чүүлээ доктаадыр арга чок аңгыдуг чадазында келген. оңу ленинчи хол. Үениң хайыымы недергей. Ооң кырынга дорбечилерге чугаа дээш. Ленин дыка-даңгы мерээ Совет партиязын баш чаңгыдаар ышкаш быжыг.

Юзээдээ орукчуткан соолда, ийи-ушле хире хонганда. Бай Хаакпан ынаа чораан төрелиг ынакларын сугга ишкидаттар сымырып келген. Туруп-могаан аттарын дыш. төмен аттарга куш-биле ойнап, ойлуг алган. Атамановкадан 40 хире километрде, Оттуг-Дашта, Ян Шичао шеринче баар болаан ыдаттар чүве-дир. Олар ооң Совет

Дейбиш Бөлүүрлиг оруг база тараан, ынаа гвардейжи отряда питтынган. Мичээлеп-ле контрреволюстуг күүстер ынчангаш. Деңгээн чүтаага ырлыг. ынаа ынакларын үтүүрүп хамаан чөп. ону шара сагыптым-биле дорбечи ёзу-биле бөстүнген.

Коммунарлыг ынакшын партизаннар шуут алгаш. Ленин Петровичиниң мага-боттуг Атамановкаже ойлеглеш. Совет ортодаачыгга дөш аңгыдыын харам чөп домбаакшып чораан маалыгны орнуудуп ынаан.

Чөпбей чыырлыг октябрьда болган бо чылдыгы атамановкалыларның баштайгы ажылдыруу болган.

БАШТАЙГЫ СОВЕТТИҢ ДАРГАЗЫ

Бызаңгы мергежилдиг Алексей Сыптаан бодунуң үлдээ Тываға баштайгы хөрээнниң төвээн салыпканнарының бирээзи. Ол тос чылда Атамановкага ынаа бергеп. Анаа — ол революстуг ынакшынайда ыдыктаалыг ыяш-сеңгиннең ажырган.

Бүт Баян-Һай ортаа болгаш тараа. сиңги багай үүлүг. Сыптыкпаның ег-булеңи хей улуг: ийи оглу. хеймер кызы Тася чүүлү чиирип ам. Чаңгыс ыяштың. ийи ажыдыга ыяштан терек сигенден чүү-даа чок. Үениң хайыымы недергей. Ооң кырынга дорбечилерге чугаа дээш. Ленин дыка-даңгы мерээ Совет партиязын баш чаңгыдаар ышкаш быжыг.

Юзээдээ орукчуткан соолда, ийи-ушле хире хонганда. Бай Хаакпан ынаа чораан төрелиг ынакларын сугга ишкидаттар сымырып келген. Туруп-могаан аттарын дыш. төмен аттарга куш-биле ойнап, ойлуг алган. Атамановкадан 40 хире километрде, Оттуг-Дашта, Ян Шичао шеринче баар болаан ыдаттар чүве-дир. Олар ооң Совет

— Дедиреп чыдыг. кара мегеде. ат-бурааның ишкер чүүлдээлээр. Сыптаан чоокшулаа тудуп келген.

Олар ооң Совет бажыңына келген. Ким-даа чок. Зөр кижилер шөлүп. Ооң бажыңга кирип. өөрем ыяштар ап-тырөөнге бөөн ыяштар чаңгыландырган...

— Сээрге бээр аът чок-тур, а туттургаңар Усинскиде, чыгтаа айтырып бөгүүр-сиңгиннеп. бөө тен ёзүн. Алексей Ивлифировичиниң характеринде ажоонин отчуулгаларга ыяштын дээш. Үш хүннүг аңгыдыын ооң ыяштын-даа түүлү шыырлаш ыяштыр ыяштар таваанал.

Дээрге ыяштың ыяштын ыяштың ыяштың ыяштың

Бүгү чурттарның пролетарийлери, каттыжыңар!

ШЫН

СЭКП Тыва обкомунуң, Тыва АССР-ниң Дээди Совединиң болгаш Министрлер Чөвүлелиниң органы

№ 259 (11757) | 1981 чылдың ноябрь 8, воскресенье | 1925 чылда үндезилеттинген | Өртээ 2 бөл.

ЛЕНИНЧИ ЧАГЫГЛАРГА ШЫНЧЫ ЧОРУК

Кызыл шөлге болган шериг парады болгаш чыскаал

Советтер чуртунуң төөгүзүнде база бир аңдарлыг байырлал демдеглеттингеп. Эртем үнелиг ол байырлал бистиң чуртувустуң база катап келген. Социалистиг Ада-чурт-тувустуң төрүттүнгеп үшүнчү байырлалы-дыр. Октябрьның хөрээ дээш, чурттуң кежиир үезин дээш, бүгү книжи төрелгетенниң салыы-чолу дээш оваа харысалганы улуг бөйырлал хүнүнде сактып, бодап, бодук медерел-биле билип турар бис.

Девиччи партияның политиказының шынныынга, 64 чылдар бүрүнгаар шилип алдынган оруктуң шынныынга бистиң хамы бүгүреливисти СЭКП-ниң XXVI съездиин база катап улам быжыглаан. Улуг Октябрьның Төрээн чурттуңу хайыыкшыынга ажыглыкчы, аңдарлыг байырлалывыста партийже улуг шүлгап тодаргайлаан. Бо улуг хүнде — ноябрь 7-де совет книжилериниң, депшилгелиг бүгү шинээ төрелгетенниң үгаанбодалы, хамы сонуургалы, өөрүшкүү Москваже, Кызыл шөлче үлгаткан.

Ам Кызыл шөл бөгүн кажанғыныпла-даа артык каас-чараш: Төөгүнүң артинээш Кремльди амгы үениң кызыл чечектер-биле сырый хөлбаттырган. Күрүненниң улуг магазининиң эжинде: «1917 — 1981» деп бижээн улуг лозунгу аскан. Оон төвүнде — социалистиг революциянның улуг баштыңчызы Владимир Ильич Ленинниң чуруу. Төөгү музейинниң бажыңында — коммунизминиң тургузукчузу совет ажыл-ишчилерни алдарлаан чурук. Тудуг шоддеринге көргүскен чурукта: «СЭКП-ниң XXVI съездиниң төөгүлүг шиитпирлерин күүседиилиг!» деп бижээн лозун. Советтер чуртунуң Кызыл туғу. Кызыл шелге киирип турар. Эвилелдешкен республикаларның пайыралын моңгежилиг алдаржыткан он беш туктар Советтер чуртунуң тугун долгандыр база киирип турар. Октябрьның улуг байырлалывга алдар болдурган ажыллыг чонларның улуг чыскаалы эгелээр чыгаан.

Алдчылар индирииде — девиччи партияның болгаш Октябрь революциязының хоочуннары, хамаатыг болгаш Ада-чурт дайынарының маадырлары, күш-ажылдың мурнакчылары, эртем болгаш культураның ажыллакчылары, космонавтылар, ССРЭ-де дипломаттыг төлээ черлериниң баштыңнары база олурушкан.

Коммунистиг партияның болгаш Совет чүрүненниң удуртукчуларынга москвачылар болгаш пайысылалдың алдчылары дыңмиттинг, үзүктелиишкин чок адыш часкаашкыны-биле ишиг байыры чедирген. Эштер Л. И. Брежнев, Ю. В. Андропов, М. С. Горбачев, А. А. Громыко, В. В. Гришин, А. П. Кириленко, А. Я. Пельше, М. А. Суслов, Н. А. Тихонов, К. У. Черненко, П. Н. Демичев, В. В. Кузнецов, Б. Н. Пономарев, М. С. Соломенцев, П. В. Капитонов, В. И. Долгих, В. М. Зимянин, К. В. Русаков Мавзолейниң төп индирииге үнүп келген. Совет шериг начальниктери база аңаа турган.

Эртенгиниң 10 шак чедип келгенин Кремльниң курантызының медээзи дыңнадыпкан. Спасск ажыг суургазының эжинден ажык машинага СЭКП ТК-ниң Политбюро кежигүнү, ССРЭ-ниң камгалал министри Совет Эвилелиниң Маршалы Д. Ф. Устинов үнүп келген. Парад командылакчызының машиназы. Төөгү музейинден үткуштур чедип келген. Москваның Ленин орденниг шериг округунуң командылакчызы Армия генералы П. Г. Лушев Мавзолейниң мурнунга рапорт берген. ССРЭ-ниң камгалал министр рапортту хүлээп алган, парад киржикчилерин шеригжилерин эргилдир эртиккен болгаш байырлал-биле холбаттыр оларга ишиг байырны чедирген. «Ура!» деэш диңмиттинг харыы-кыныы шелге суг-күштүг кыылдыр чангыландыр дыңналы берген.

ССРЭ-ниң камгалал министри Мавзолейниң индирииге үнүп келген мергежилиг, политиктиг дадгыышкынын удам бедидерлер.

Ф. Э. Дзержинскийниң аттыг пиштики шеригжериниң дивизиязының шеригжери эртикен. Октябрьның байырлалынга чедир аңаа пин кижи бүрүзүүнүң-не бирээзи дайынчы болгаш политиктиг белеткелдең тергиинин болган. Чижээ, батальон командири Ю. П. Зайцев — оң парадтарның киржикчизи, тергиин белеткелдиг салбырның командири сержант Ю. В. Войтенков, шөлүн комсомолдуң күлүүсидир, Улуг Октябрьның чаалап алышкынынарын карак-огу дег камгалап турааннар.

Октябрьның социалистиг Улуг революциязының 64 чыл оюн делегезин!

Совет улус, оон аңдарлыг Чепсектиг Күштериниң делегезин!

Бистиң бүгү тиилелгелеривистиң удуртукчузу болган организкызы — Совет Эвилелиниң Ленинчи Коммунистиг партиязынга аңдар!

• • •

Үш дакыыр «Ура» чангыланы бергеп, Артиллерия дазыптазышкыны диңмирепп эгелээн. Каттышкан оркестр Совет Эвилелиниң гимнизин ойнап турган.

Төөгү музейинниң талазындан Кызыл Шөлче Москвазының шериг-музыка училищезиниң сургуулдары — барабанчылар болгаш фанфарчылар ойнап үнүп келгеннер. Шеригжерниң парадын чанчыл ёзугаар олар ажыткандар.

М. В. Фрунзе аттыг шериг академизиниң, В. И. Ленин аттыг шериг-политиктиг академизиниң, Ф. Э. Дзержинскийниң аттыг шериг академизиниң дыңнакчылары дорт чыскаалдыг маршталышаан, Мавзолейниң баары-биле эртип эгелээннер.

Маршта — Совет Эвилелиниң Маадыры Р. Я. Малиновскийниң аттыг күйк-танк шеригжериниң академизиниң. Бо академияның доозукчулары 40 чыл бурунгаар төрээн пайысылалын камгалап тура, боттарын оңмас аңдар-биле бүрүткеннер. Немец-фашистиг эжелекчилерни Москва чоогунга чылча шапканының юбилейин бүгү совет улус демдеглеп турар. 1941 чылда улуг лейтенант П. Д. Гудзь Москва аңаанга тулчуп чоруп турган. Ынчан ол дайынның 9 танкызын орттеткен. Ол дээш ону Ленин орден-биле шаннаан. Академия начальнигиниң оралакчызы генерал-лейтенант П. Д. Гудзь бөгүн академияның дыңнакчылары-биле кады марштап эртикен.

Москвачыг ескелээ шериг академиязының дыңнакчылары парадка чыскаалын эртикен.

Шөлдө — парашютист-десантниктер. Чаңгыныг чадаш шеригжилер амгы үениң кижилээ-даа нарын тулчуушкынарынга тиилелгени чедип алырынга долу бүзүрелдиг-лер.

1941 чылда болган шериг парадынга киришкен шеригжилер болгаш ополченнер Москваны камгалаар талазы-биле Кызыл шелден-не тулчуушкуи шөлдеринге чоруп турганнар. А бөгүнгү парадтың киржикчилери боттарының шериг делегелерин үргүлчүлээр. СЭКП-ниң XXVI съездиниң Армия болгаш Флоттуң мурнунга салган сорулгаларын чедиишкиниг боттандырар дээш социалистиг чарыш ты калбартышаан, совет дайынчылар боттарының шериг делегелерин үргүлчүлээр. СЭКП-ниң XXVI съездиниң Армия болгаш Флоттуң мурнунга салган сорулгаларын чедиишкиниг боттандырар дээш социалистиг чарышты калбартышаан, совет дайынчылар боттарының шериг делегелерин үргүлчүлээр.

(Үзаачызы 3-кү арыда).

Эш Д. Ф. УСТИНОВТУҢ чугаазы

Эштер. Совет Чепсектиг Күштериниң дайынчылары!

Совет Эвилелиниң ажылчы чоннары!

Хүндүлүг даштыкы алчылар!

Октябрьның социалистиг Улуг Революциязының 64 чыл оюн — бүгү чонуң байырлалы-биле холбаттыр Совет Эвилелиниң Коммунистиг партиязының Төп Комитединиң, ССРЭ-ниң Дээди Совединиң Президиумунуң болгаш Совет чазактың омуразының аңаа оларның даасканын ёзугаар силерге байыр чедирип, амыр-менди-ңер айтырып тур мен.

Улуг Октябрьның оюн совет киржилер бедик патриотту чоргаарлалышкынның шүүрү-биле үткүп турар-дыр. Бистиңниг-биле кады ону социализмниң аңы-дүүма чурттарының ажылчы чоннары, бүгү-дешпителиг книжи төрелгеттеи байырлалдыг демдеглеп турар.

СЭКП-ниң XXVI съездиниң төөгүлүг шиитпирлериниң сорук киргеп совет улус амыр байырлалды чогаадыкчы чайгамчык уруг кодурлүүшкинүң байдалында демдеглеп турар. Ажылчын ажыл-ишти хөлзөй тараачыпнар, улустың интеллигенциязының партияның айтыышкыннарын боттандырар, он бирги беш чылдың бирги чылының онаалдаларын күүседир дээш эрес-шудуруг ажылдап турар. Социалистиг индустрия бүзүреддиг бурунгаарлап орар. Агаар-бойдустуң байдалдары берге тураажок, хову-шөлдериниң ажылчылары дужуттуг өстүрер болгаш чидириг чокка ажаан алыр-хөлзөй бүгү-ле болдунуг ишти тудуп эгелээннер. Бистиң эртемивис чаа-чаа чечиишкиннерни чедип алган. Совет киржилериниң материалдыг чаагай байдалын болдурар, культураны дептеглеп улам ыыжап бедидериниң программазын амыдыралда боттандырып турар.

4 Чаа амыдыралды тургузарының оруу-биле Совет Эвилелиниң социалистиг дем каттыжылгазының чурттары-биле кады чоруп орар. Социализмниң туруштарын быжыглаар дээш, тынбын болгаш улустарының аймын чок турары дээш демиселге бистиң бүгү талалыг кады ажылдажылгавыс чайгылыш чок хамылаап турар.

Боттарының тургузукчу сорулгаларын социалистиг чурттар делегейниң парын байдалдарында шиитпирлээр үчүрга таварыжын турарлар. Империалистиг бөлүктер оларның чагыс эвин база сырый каттыжышкынның, кинтилел тургузуунуң үндезинерин кошкадыр дээш кандыг-даа арганы ажылдап турар. Олар «совет шериг айнылы» деп хоп-шүүлдү тарадып аңаа, шериг күжүнү талазы-биле артык байдалды тургузуп алыры-биле боо-чепсекти эңдере бүдүрүп турар. Ортумак ыракшылдыг ракета-ядролуг америк чепсекти Европага ам-даа көвүдедир мөөнүзөр, нейтронныг чепсекти бүдүрерин калбартыр, Чоокку болгаш Ортаакы Чөөн чүкче, Африкага, Мурнуу-Чөөн Азияга, Карыб бассейнге дүшүүрлүг чорукту тургузар талазы-биле НАТО-нуң айылдыг планнарын боттандырып турарлар.

Империализминиң кыдат удуртуганың политиказы-биле дүгжүп турар эжелекчи чимээнишкиннерине удур социалистиг дем каттыжылгазының чурттары тейбиңны быжыглаарынче, боо-чепсекти эңдере бүзүрерин хоруурунче, нарын айтырыларны чугаалажышкынынарны кылып турган тааржыстыр шиитпирлээрнче утпагган чайгылыш чок политиканы чорудуп турар.

Партияның XXVI съездиниң 80 чылдарның Тәйбың программазында шак мындыг политика тодаратгынган. Ол политиканы аңы-дүүма социалистиг чурттар бир ян-сеткилдиг деткип турар. Янзы-бүрү политиктиг бодуктер база делегейниң калбак хей-ниитизе ук политиканың алыс утказын утаап билип турар.

Бистиң чуртувустуң ажыл-ыы чоннары, ССРЭ-ниң Чепсектиг Күштериниң дайынчылары партияның иштики болгаш даштыкы политиказын, оон Төп Комитединиң эш Леонид Ильич Брежневке баштаткан ТК-ның Политбюрозунуң ажыл-чорудулгазын чүүлдүгүзүүнүң, чангыс эң-сеткилдиг деткип турарлар.

Империализминиң болгаш оон талалакчыларының агрессивтиг политиказының чидиглелгенин өөренип көрбүшаан, Коммунистиг партия, Совет чазак бистиң Төрээн чуртувустуң камгалалын быжыглаарынче доктаамал кичээнгейин салып турар. Ынчангайн болзажок бистер еске талдан шериг күжүнүң талазы-биле артыкшылыг болурунче кажан-даа чүткүп чорбаан болгаш чүткүвейн-даа турар бис. Ынчалзажок эш Л. И. Брежнев: «Бистиң кырыыска ындыг артык күштүг болурун кымга-даа болдурбас бис. Ындыг девиргиг орааларжышкынар, а ол ышкаш бистиң-биле күш дөгеп чүгаа кылыр дээр иргеп кандыг-даа перспектива чок» — деп чугаалаан. Кандыг-даа агрессорга өлүмүшүг сөзүг бээр бүгү чүүлдер Совет Чепсектиг Күштерде бар.

Партия болган чонуң доктаамал сагыш салышкынынга харыы кылдыр совет дайынчылар боттарының дайынчы политиктиг белеткелинге чаа-чаа чедиишкиннерни чедип ап турарлар. Социалистиг чаалап алышкынарны кымгалаар талазы-биле Төрээн чуртуңуң кандыг-даа дааналын совет дайынчыларының күүседиринге белеңнинг дутайында Коммунистиг партияның болгаш Совет чазактың мурнунга отчёду — чоокта чаа болуп эртикен «Барыын-81» деп шериг өөредилгезин

(Үзаачызы 3-кү арыда).

КРЕМЛЬДИҢ СЪЕЗДИЛЕР ОРДУЗУНГА ХҮЛЭЭП АЛЫЫШКЫН

Октябрьның социалистиг Улуг революциязының 64 чыл оюн-биле холбаштыр Совет Социалистиг Республикалар Эвилелиниң чазаа ноябрь 7-де Кремльдиң Съездилер ордузунга хүлээп алышкын кылгаш.

Хүлээп алышкынга эштер Л. И. Брежнев, Ю. В. Андропов, М. С. Горбачев, А. А. Громыко, А. П. Кириленко, А. Я. Пельше, М. А. Суслов, Н. А. Тихонов, Д. Ф. Устинов, К. У. Черненко, П. Н. Демичев, В. В. Кузнецов, М. С. Соломенцев, В. В. Кабитонов, В. И. Долгих, М. В. Зимянин, К. В. Русаков олар киришкеннер.

СЭКП ТК-ның Политбюро кежигүнүнге кандидаттар, СЭКП-ниң Төп ревизия комиссиязының кежигүнүнер, ССРЭ-ниң болгаш РСФСР-ниң Дээди Советтериниң депутаттары, министерстволарның болгаш ведомстволарның удуртукчулары, шериг начальниктери, күш-ажылдың сураглыг кижилери, эртемниг болгаш культураның ажыл-дакчылары, ужудушчу-космонавтылар, хөй-ниитизе организациялардың төлээлекчилери залга турганнар.

Хүлээп алышкынга коммунистиг болгаш ажылчын партияларның сураглыг ажылдакчылары келгеннер.

Аалчыларның арасында — ССРЭ-де дипломаттыг төлээ черлериниң баштыңнары, бөйырлалга киржири-биле Москвада келген дашпыны аалчылар, шажын-чудуреге төлээлекчилер, журналистер турганнар.

СЭКП ТК-ның Чингине секретары, ССРЭ-ниң Дээди Совединиң Президиумунуң Даргазы Л. И. Брежнев хүлээп алышкынга чүве чугаалаан.

Эш Л. И. Брежневтиң чугаазы

Эргим эштер болгаш өөнүктер!

Эргим аалчылар!

Бодунуң улуг революциязының байырлалын совет киржилер ам база демдеглеп турар-дыр. Төрээн чуртуң камгалаарынга белеп шериглер бодунуң бүгүдүг техниказы-биле ам база төөгүүзүп Кызыл шелден дыңзыг базынары-биле чыскаалын эртип, ажылчы чоннарның байырлыг чыскаалы болду.

Оон киржинчилериниң холдарында күш-ажылчы чедиишкиннериниң коргузүглери, келир үезе планнарының болгаш хүлээлгелериниң аңдарлыг ажылдарын көргеп бис. Акы-дүшпа социалистиг күрүнелер-биле, бүгү чурттарның ажылчы чоннары-биле найыралдың болгаш эң-сеткил каттыштырылгазының лозунгаарын, тайбың дээш демиселче кыйгырыгларны база көрдүвүс.

Бо бүгү чүүлдер Совет Эвилелиниң Кол шиитпирлээ несту, бистиң чонувустуң ажыл-херээн болгаш күзел-түңнелдерни илереткен чырык болгаш хөй өөнүкт пос дег коозуду.

Совет киржилер улуг-улуг ажыл-херектерни бүдүрүп турар. СЭКП-ниң XXVI съездиниң ажылдап кылганы коммунистиг тургузуулуунуң чаа үе-чалазының планнарын амыдыралга олар боттандырып турарлар.

Бо орукка тыптып кээп турар белең эвес айтырыгларны шиитпирлээриниг чоокшуу чогаадыкчы күжүн ён-не долуузубиле меонизөр негеттинип, организастыг чорукту, сагыыга-чуруумну, бот-идепкейни болгаш куш-ажылдың бедик ыыжырын негеп турар.

Ынчаар ажылдаарывыс партия бистиң кыйгырыгларын утпаныышкынны бүгү ёнүнүң детки турары — сөлдынган сорулгаларның ө[illegible] аңаа өөренип көрүстеринден дыр.

Девиччи партия байдалының үезинде чурттан база ажылдап турар бис. Империализминиң агрессивтиг белүктериниң ооалдыг бодалдары болгаш авантюристи политиказы тайбынга болгаш улустарның айыыл чок чорууга айыылыы тургузуп турар.

Мындыг байдалдар турзаза, Совет түрүнүнүң болгаш оон социалистиг эвилелчилериниң күүзүү, бистиң бүгү-ле чүвени шын бодап билир, тайбынга чүткүлдүг күштерби-ле тайбың болгаш кады ажылдажылгалыг шилеп болгаш чайгылыш чок политиканыс бүгү-ниити тайбынны камгалаарывыс ол магадылалы болуп үзаа илереп кестүп кээп турар-дыр.

Улустарның идегелин шыпсыдар, тайбыцның, чөптүг чорукту болгаш хосталганың төрээн бижит болгаш чайгылыш чок камгалаар дээш Совет Эвилели бүгү-ле чүүлдерни кыпыр дээраш бо байырлыг хүнде бүзүредир-дир бис.

— Улуг совет улус болгаш оон аңдарлыг Коммунистиг партиязы дээш!

— Бистиң бөлүбүрээвисте бижыг, бузулбас тайбың дээш!

— Бөгүнгү парадтың болгаш чыскаалдың киржинчилериниң база бо залда келген бүгү ниижилериниң пашкыралы дээш! Бо дашкыны кодурорин чөптүүрбеп көрүүр!

• • •

Леонид Ильич Брежневтиң чугаазын үргүлчүлеттинг аңаа часкаашкыны-биле хүлээп алган.

Хүлээп алышкын байырлыг, чүректиң хамыдыралга найыралдыг байдалга эртикен.

Уран чүүл мастерлери байырлал көппертин көргүзүп (СЭТА).

БАЙЫРЛАЛДА — БҮГҮ ТЫВА

Тыва АССР-ниң пайысылалы бүгү хөйүн төрелгеттенниң чырыткылыг байырлалы — Октябрьның социалистиг Улуг революциязының 64 чыл оюнуң эртенинде маңнагыстыңдан-даа артык каас хүн-биле эгелээн. Бо чылдың агаар-бойдузунуң байдалы берге, маңдазашкынныг болган-даа болза, республиканың ажылчы чоннары эрте дүшкен, харыыг-чамныг ыыттыы бүгү талазы-биле мыын белеткелдиг утказаннар. Республика пайысылалының улаптуг будурулгелериниң, албан организацияларының коллективтери база-ла Улуг Октябрьга боттарының күш-ажылчы чединишкиннери-биле ужурамын, бүгү совет улус-биле бир демей, чырыкылыг байырлалды демдеглээннер.

Кызыл хооралай

Кызылдың В. И. Ленин аттыг топ шолу. Ажылчы чоннарның байырлыг чыскаалы эгелээр мурнунда оны коорге, онза байырлал шинчилиг. Бурунгаар депшилгелиг книжи төрелгеттенниң баштыңчызы, улуг Ленинниң портрединиң шөлге чыылганнар улуг хүндүткел-биле көрүп турганнар. Советтер бажыңының чаа бажыңының болгаш шөлдүң ескелээ тудулгаларында Улуг Октябрьны алдарлыткан тыныгырлар, СЭКП ТК-ның Политбюро кежигүнүнериниң портреттери, тергиин эки өөредилге дугайында диаграммалары, транспарантылары тудуп алган, омак-хоглуг, ыры-шоорлуг, индир баары-биле эртикеннер.

Шөлде ийиги, үшкү болгаш оон-даа еске школаларның колонналары. Боттарының өөреникчилери-биле кожа башкылар А. Леонова, П. Миронова, Н. Суртаева, И. Мистрюкова болгаш өскелерниң шөл-биле чыскаалга киргини эрткеннер. Дөртүү школаның коллективтери «Кызыл Хем» разрезиниң, Сельхозтехниканың, Сельхозуркомунуң автотранспортчулары, Кызылдың аъш-чем садыынын, ремонтно-механическиг заводтың түвү электри чечиишкиннериниң, «Кодэлектромонтаж» болгаш өскелээ чурвакчы будурулге черлериниң колонналары баймырлал шинчи чилир пиметтингеп куш-ажылчы чединишкиннер дыгдыына электромашиналарын тудуп алган эртикеннер.

Адактың соонда хооранның каттышкан үрер хөлзөй оркестри Улуг Октябрьның байырлалдыг чыскаалын хаан шөлдеп эртикен.

Пайысылалдың школаларын колонналарының даразында чанчыл ёзугаар үзүп өөредилге черлериниң студентилери шөлге дээш доска чыскаал-биле кирип келгеннер. Педагогика болгаш политехниктиг институттарның студентилериниң колонналарының бирги одуруунда өртем башкылаттары, доценттер-биле кады чүгле өөредилге эвес, харын база күш-ажылга шылгаран студентилер эртип турганнар. Оларның аразында Олег Дорофеев «Куш-ажылчы шылгаралдаңгы» деп медальын база байырлыг хүнде хөрөөшө кадап алган чыскаалче үнгеп.

Шөл бичии када шыпшыы аларган. Хенертен оркестрниң байырлал аялгалары чаңгыланган соонда Ленин кудумчуузунуң бажыдан кызылчаат туктар хөлбегейнин кестүп келген. Ол болза, Октябрь мурнунуң социалистиг чарыштың тиилелгелери эвес, харын база коммунистиг куш-ажылчы коллективтериниң дең хүндүлүг аттыг. Оларның дөртүүзү «Кызыл Хем» разрезиниң, Сельхозуркомунуң автотранспортчулары, Кызылдың аъш-чем садыынын, ремонтно-механическиг заводтың түвү электри чечиишкиннериниң, «Кодэлектромонтаж» болгаш өскелээ чурвакчы будурулге черлериниң колонналары баймырлал шинчи чилир пиметтингеп куш-ажылчы чединишкиннер дыгдыына электромашиналарын тудуп алган эртикеннер.

Адактың соонда хооранның каттышкан үрер хөлзөй оркестри Улуг Октябрьның байырлалдыг чыскаалын хаан шөлдеп эртикен.

Тувинская республиканская библиотека им. А. С. Пушкина

БАЙЫРЛАЛДА—БҮГҮ ТЫВА

Ак-Довурак

Даг-дугу арыглакчыларымык хоорайы Ак-Довуракның ажыл-ишчилери Улуг Октябрьның 64 чыл ойы күшаалыгы белеге ажыглаарыгбиле утпааннар. Ак-Довурак баяр-шиник ыыдыр казастатыныл, байырлал шинчи кирген. Кудумчуларда лозун, плакаттар... Айбак организация, удептыр будурудегелерде истынган кызыл туктар эртенги сериин салгынныц аайы-биле жетип киристилер.

Хоорайда туктар, шарлар турушкан, ажыл-ишчилер ыыдыда өөрүшүлү чайнаан, батканнар, жаңы-ниитер ак-довуракчылар болуп-болуп болуп алган, чыскаалыр шолге туже турушкан. Оларнык ынак черн — «Даг-дугу» станциязынче шуушкан чыскаалыр-ларның чаңы. Төрөөн баяларны Октябрьның байырлалын улам аян кииргеп. Кайыаадаа дооре, аринарында хуулгаан долган өөр-өөр, ыыдыр-биле ажыглаан. Ыыдыгы-ыыдыгы ыыдыгы-ыыдыгы ыыдыгы-ыыдыгы

ЛЕНИНЧИ ЧАГЫГЛАРГА ШЫНЧЫ ЧОРУК

(Төнчүүү. Эгелэн 1-ги арыда).

Оон соонда Кызыл шөлдүң кырынга өндүр-чаагай мрыңык аялгазы чаңгыланы бергеп. Баярлал шинчи кижи кааспаан машиналарның модиналы кеспүп келген. Октябрьның тыва кырыларын биле трактораптарының кызыл постери хатка долбеңнинин чораан. Бажында машинада — СЭКП-ниң Совет күрүнениң үнделевлечизи — В. И. Ленинниң портреди.

«Ленинниң түгүүй адаа-биле, Коммунистиг партииниң удуртулгазы-биле — буруптаар, коммунизмниң тиилелегинче!» Партияның ол кыйгырыгы совет кижилериң туружулгазының үнүп келгимчеңи айтан. Бүгүнгү чоңгуң харыызын сагыш поозе иимчаар болгон: «СЭКП-ниң XXVI съездиниң шиитпирлерин амыдыралга чедиишкинниг боттандыраал».

Оон чыдыл бөлүүлээ чыдал. Чүрээ чер болганы сөөлгүлүг ажыл-ижиниң ажыглаан. Ноябрь 7-ге чедир доозарын хүдээлээ. Оскар сөөлү ужаа. Ленинградтың атомнуг ставлоның хүүгээ бөлүүнге толаанга өгүлүүге чедирген. Тергеелээ тывын чергелериниң бай миллиард тонна нефтиниң үлүүдүн алаан. Тюмень өскүстүң тывын чергелериниң биле-ла кычаан байырлал бүдүүлүг алаан. Казахстанның, Азербайжанның дыка хөй трайларының болгаш оборудованың кедер ажыл-ижилер биле бөлүүнүң башкарыг ыяшкыларын бүдүүлээн. Машиналарга — Социалистиг Буруажылдың Маадырлары, шөлүйжи сыгыдыкчылар делегаттары, Дээди Советтиңниң депутаттары.

Чүрүүгө хөй шыдаңгы үйлүүг чедиишкинниглер ажыглаан. 240 мун ажыг москвачылар үүгээ тыл планнарын ноябрь 7-ге чедир бүдүүдинээр. Оон ол үүгээ-биле 450 миллион киловатт-час электр энергиязын, 179 мун тонна кылыр-хөөр үүгээ-дүн өскүр дамбаан алгаан.

Пайыжылдыг хөй-ниитилелдерниң үүгүүн «Москвабыдыңгы» дээш медаль база бар. Найыжылдың кампаганнарының ыяшкыдаңгүүн дөрүмнүң бир чыыл кылган. Маадырлар чоруун москвачылар үнээр. Боттарының иштинээлээ бөлүү-ниитилелдерниң кижилериниң ажыл-ижилерин, ажыл-ижилериниң ыяшкыдаңгүүн сөөлгүлүг.

«Кызыл пролетарийниң» коллективи бөлүү-биле ооң-ниитилелдерниң ыяшкыдаңгүүн, ажыл-ижилериниң ыяшкыдаңгүүн, ажыл-ижилериниң ыяшкыдаңгүүн, ажыл-ижилери

Чигир-бурут медальер

Карпов-биле ойнаан

Суггай-оол Бербан-оол эм сээки классто өөренип турар. Ол 4-5 класстарга өөренип тура-ла, чонар-даштан ямы-бүрү дүрүүлер шевроп чазаарынга хам-ыштынып болган. Ол тускай белүүмге база кичээлдеп турган.

Оон кылган ажылдарын [illegible] техниктиг чорудулга болган уран-шевер [illegible] ээлеп келген. Анаа эки киришкени дээш бүгү-ээвилеп «Орденже» шенер дипломче ол дыштаныш чорээн.

Дипломдуг шенерлер сөстүг [illegible] ышкаш-тыр ээки ойнаашкынга [illegible] Карпов-биле чары угла 30 пионерни санында кирип [illegible]. Шын-на ышкаш-тыр [illegible] Аңгы-бүрү [illegible] ышкаш-тыр [illegible] өөренип чаагай-да уттаа.

С. ДОЛМАЖАП.
Бай-Тайга район.

СИБИРЬ ДУГАЙЫНДА

«Художник РСФСР» деп коом үндүрер чер тускай оногуг болган бөдүүн репродукцияларны парлап үндүрген. Оны «Социалистиг Сибирь» деп чуруктарын бешки зона делегелеэнге турускаткан.

Тиштүлелиин автору, искусствовед Л. Обухова ол улуг делегелеэнниң экспозициялын эки сөстө тайылбырлап бижээн. Ангы-аңгы жаврларын хей ядыы хевирлерин таваа тудуп турар аяктан [illegible] Тываның чуруукчуларының [illegible] Тываның чуруукчуларының [illegible] ажылдары бога киргеп. Репродукцияларны клубтарга, культура бүдүүшкүннерге, өөренүлге чорээнге төгелге ышкыр-даа [illegible] болур.

Я. КОСЕНКОВА.
Москва.

НОМГА ЫНАК БОЛГАНЫНДАН

Александр Прокопьевич Козлов — пенсионер. Ол чыл бүрүнгээр хүндүлүг дыштаныгаже үне-ле, ол хой-ниитиниң амыдыл кылбайн олурун шылаваан. Өөрөдө ажылдап чарыл-бан кижиниң сеткил-дустуңдүрбес болган. Кап-ыт-даа ажылды кызырыпдан ол чалданмас.

Пенсиядан үдеп соонда бээр ол ажылдаар күзелин илередип. Шынаң ном садыгының сатыкчызы өөрөп апарган. Анаа ажылдарын Александр Прокопьевичиле сүмелээн. Ол хевээр-ле бо хүннерге чедир ында садыгны болуп артып калган. Оон эргелекчилээн магазинин бо чылдың майда Тываның «Регионторг» магазинериниң арезында чарыгка бирги черни золаан. Ном садыгларының 192 хүүдэн кудуматтайн келген.

— Александр Прокопьевич, ынчар садыгдан тараларының планнарын үргүлүг ажыр күүсеңи келгенинерниң чайлы чүдел?— деп айтырдывыс.

— Бирээде, кылган ажылын үнезинге чедирери чугула. Чамдыкта Кызылче барып, базаалап эн солун номнарны, [illegible] ышкаш, оон-даа өске бараанналы сөөртүп экелеринден мынайын. Болгом бараш ам турар мен.

Ийе, ынчу шилип алырынга садыг алыкчыларга дуза-дары болур. Бир катап бир ап эртем ужуралдарыг ном-ну алыр чоор бе, албас чоор бе деп алаш чайгаа турган дээш садыгны ол номчу-ларын-да садыг алырын сүмелеэн. Даартазында ол ынаш Александр Прокопьевичиге чугаалаан: «Дыка-ла солун ном-ну ынчаа-ла ышкаш-тыр сөөрүп ап келгеш, ам ханаан келгижеге чедир номчаш, кедергей-ле хонуурга-лыыр—дээн. Бижин уруглар-га номнар шилип бээрвиге ол [illegible] ышкаш-тыр.

Туран хооранның ном садыгының сатыкчызы Александр Прокопьевич Козлов хөөгө хүндүлелдиг кижилерге тут бирээн.

Л. ЧИГАРСКАЯ.

ССРЭ-НИҢ РЕВОЛЮЦИЯ МУЗЕЙИНДЕ

МОСКВА. ССРЭ-ниң Ленин болгаш Октябрь Революциязы орденнерлиг Революцияның Төп музейин чыл санында миллион ажыг посещениялар болгаш найысыг-лалдың аалчылары сонуургап нарул турар.

Музейниң экспонаттары бистиң чуртубустуң XIX чүс чылдың төнчүзүнээн бо үеге чедир онзагай болуушкуннарны көргүзген. Миллион хире экспонаттар Октябрьның социалистиг Улуг революциязының, хамаатының дайынның, Ада-чурттуң Улуг дайынының дугайын чугаалап, ССРЭ-ге социализмни тургузар дээш маадырлыг совет улустуң ажыл-херектерин чырыткан.

Уе музей нажуп чаруур делгелгелерни база организастап турар. Амгы үеде Совет Эвилелиниң девисизэринде оон алды делгелгези амылдап турар. Казахстанның, Ыракның Чөөн чүктүң, Сибирьниң эмыл-нышчылары, БАМ-ның тудугжулары оон-биле таныжып тураралр.

ЧУРУКТА: Революцияның Төп музейинин бажыңы.
В. ЯЦИННЫҢ фотозу.
СЭТА-ның фотохрониказы.

Е. ТАНОВА

АРБАС-ОЙНУ МУНУВУТКАШ

20-ги эге
Орам кырын эчектепкен
Орай дүве
Самыпаже халдың үнген
Чалым арат
Элир төрүүр эдиеэ хая
Чаглактанып.
Эргилдир-ае болза болап,
Чалекаан турган:
— Аттар турлаа бедин
сыппар.
Кашналдаңга
Аът кудаа кезүлбейн беар
Каранғы дүн
Халаадыг хүн ажар билес
Халапаа келир.
Амдың чаа-ла ажа турган.
Арыг даори
Чайынналган аллын хүнүү
Чажырыкпаа.
Бүдекпедир чашкын
оштап.
Бүргеп келир.
Бойдуе чакан үе-шагы
Орнун солчур.
Бораалактыг бүргеп даарө
Орталанып.
Чүгле чакгыс амыдырал
Чүге мындыг
Өскерлабес, чапгыс черде
Ортеп клан дег:
Ядыы ынаа чажан шагда
Өөнделеесе.
Яхбылгылар ажыл чок бол.
Өктерелде...

(Шүлүглелден үзүндү)

—Ламс шын дээш тура
халаан
Албатыга
Шынның орууп чиге айтып
Чырыдып бээр.
Демиселдин сүдезин боор
Дээди күүү —
Кызанналыкпын чаңнык
одуп
Кывыскалак.
Шорулгактар бүргей алган
Чамбы-дипке
Сонгу чүктүң созалгызы
Чайынналак.
Чүе-чүс чылдың човуланып
Чүктеп алган
Арат ынаң актыг чаңгыс
Аьттангалак.

ЭПИЛОГ

Хөөйлу-дүрүм арта базып.
Кожуун-чыгаан дүвүредип.
Чагыртпастаан дургуунарны
Ялаваар дээш аккелгеш
Торгаал-шиитке тоо
болган
Доозупкуг Улаастайга
Бүгү чонну дүлейлеткеп
Бүрээ, бушкүүр аяа-биле
Исгаандыктар сагнаан
тургаш
Одургулаан борбак баштар
Тожкуулайдыр чүүлган
хевээр
Довуроңче хонну бербээн.
Өргүн чошуң аргыыр
оруу—
Өндүр сыннар баштарынга
Өшпее оттуг чула болуп,
Өжээн одун хөрлөлеткеп.
Салтын сылаан дүмбей
дүне
Самыңаны ажыр хакпан
Ажыктың эрее аъды
Арбас-Ойнуң иззин оруу
Бүргет даарөнин сылдысы
дег
Бүдүртүшээш чүде бербээн.
Кежик-чолдуг амыдырал
Хөреленген амы хүнде
Акы-дуңма улустарга
Аас-кежик судалы боор,
Автомобиль шуужуп
машаан
Асфальтылыг орук болган.
Эртегшиниң эктинде жок.
Эрткен чүе чыл төнчүзүнде.
Шаандакының шагында
эвес.
Чыл төрөе бүдүүзүнде
Үзүй диптиң үнүн болган
Арат чуртуң Тывам черге
Актыг шын дээш демиселге
Аңы-тынын салгалларының
Эгелеп каан чаагай херек
Эглип келбее эрги шагже

САЛЫГ НАРЫН БОЛГАН

МЕРАНО. (СЭТА-ның тускай корр. А. Рощаль). Делегейниң бирги черн дээш шыырга иартылдазының он үшүгү салыы ап тела артык күштүг турда сонгаарлаттырган турган.

Ол үшүгү салыг нарын гамбилиниң аргазы-биле болган. Ону 1963 чылда М. Ботвинник биле Т. Петросян олар оннаан соонда ховар ажыглап келген чемпиондар. Шаттанып парзалаа бээрге сананыктар оон каалыг болуурун баш улуур чугаалаларындан дагаалаан органнар.

Ол үеле кордакчы олурар черинге барык орбаан, а Карпов харын хөлеен бичии-даа төөрүлбейн, дыка чо бөлүнүп орган.

Шаттанда турелелиг келген бандалга Карпов гаарзымнаан, ынчангаш ону сайгарып ыяа тай үеге ээдирген. Сонгуул түнелге тен болурунга бүзүрел чок-даа болза, чемпион салыгны элээп нарындаткан. Ол элээп шыырак болгу дег кошту кылган, оон түнелелиндe байдат экижий бозуннын дөрээш турган. Ынчалза-даа аътбиле шаттаар турган, Карпов - ону ыяа-лаан. Оон планнаан [illegible] ган.

Ам сан 4:2 апартан, чемпион мүрээлишаан.

АКЫ-ДУҢМА ЧОНГА ЙӨРЭЭЛ

Сөзү С. МОЛДУРГАНЫҢ. Аянзы Р. КЕНДЕНБИЛЬДИН.

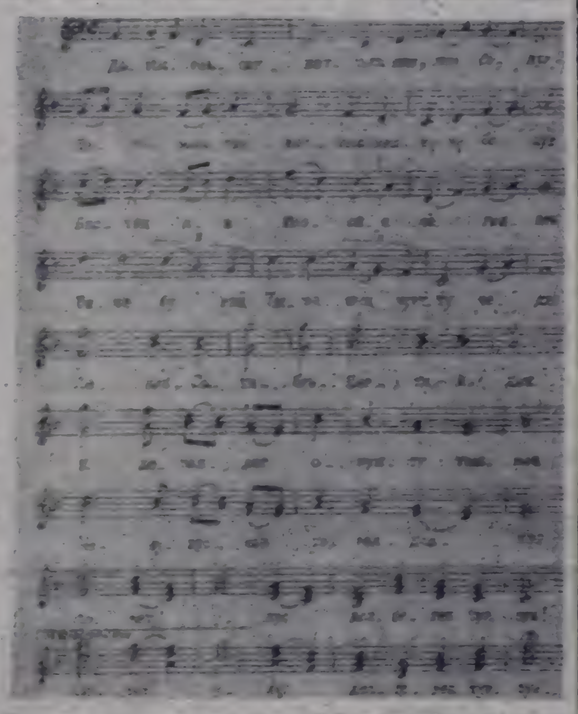

Демиректер каттышкан.
Хем болур.
Тараимиктер каттышкан,
күүү болур.
Бистин ие-Россия чериндеи
Бичe бүүрей Тывадын
турту чедир
Ленин, Октябрь партиядан
Идегелдиг оруктуу тыпкан
Чонуувуе чаа тореддешкээ —
Совет улус делгерен түрээн!
Нацилар. чечек дег. ол-
баазын
Пайырлам.—бир аал дег.
ортаг демнис:
Бичезинге улуглар
дузалаан.
Бирээзинин олчазы—хейнүү
болгаш.
Нигилелдиг дугуу
бүрүнгээр
Коммунистиг үени
шапкыпчыткан.
Хөөтүл Сибирь, Чөөн чүктүң
тудуунузуна
Ийи-ле, тыва, орус—
инсенглээн.

ТЕЛЕВИДЕНИЕ

НОЯБРЬ 8-ТЕ
БИРГИ ПРОГРАММА
МОСКВАДАН

8.00 — Телемедээер. 8.20 — «Зарядканге, чыскаалыкчар!» 8.40— «Будильник» 9.10— Эртем болгаш техника талазы-биле ССРЭ-нин Күрүне шанналарының 1981 чылда лауреаттары. 9.55 — «Совет Эвилелиниге бараан боор тур мен!». 10.55 — «Эртегиң почтэ». Музыка программазы. 11.25 — ССРЭ-нин Күрүне шанналарының 1981 чылда лауреаттары болгаш үлетпүр болгаш кедер ажыл-агыл ажыл-докпалары. 12.25—«Алдын майгынгаштар». Уругларга уран-чечен телефильмнин башталгазы үндүрүлгээн. 1-ги, 2-ги серияларды. 14.35—«Дөштүмны залчылар Совет Эвилелиниң дугайында» 14.50 —«Музыкалыг киоск». 15.20—Литература, уран чүүл болгаш архитектура талазы-биле ССРЭ-нин Күрүне шанналарының 1981 чылда лауреаттары. 16.45—«Чаагынның мастер». Мультфильм. 17.00 — «Ырым моон чүрээмде...» Кинокомцерт. 17.45 — «Делегей панорамазы». 18.30—18.45 — Чаңсар. 18.45—«Кинодан-чоруктарының клубуң». 19.45 — «Сэ! Шагы застазының ыңдыында болган». Музыкалыг телефильмнин бодаалгы үндүрүлгээн Г. Свиридовтун «Отчугаштар» деп оперетазы-биле. 21.00 — «Үе». Информастыг программа. 21.30—«Д. Фурманов. Чоргаал ажылының эрилгээри». Торуттуунган хүнүнден бээр 90 чылдыга өткүүлүр. 22.15 — А. Бородин. Дж. Дж. Шостакович аттыг квартет № 2 квартетин ыңгээлир. 23.00—00.55— ССРЭ-нин футбол чемпионазы. «Динамо» (Москва) — «Динамо» (Киев). Тенгелде — телемедээер.

ИЙИГИ ПРОГРАММА
МОСКВАДАН

11.2— «Чөөн» Уйгуур чоргаалыктының телепрограммаларының IV делегей фестивалы. «Мен болгаш чаңгыс уругларга» (Турция). 14.50 — Уругларга фильм. «Маньяк». —16.00 —«Кино көрүүчүлүүн заөрлиниэ». 16.45 — «Дионг амытаннар амыдыралы». 17.45 —«Кремленчүүлүн автозаводунуң Культура ордузунуң ташдынын «Сантанок» ансамблиниң көргүүлү. 18.00 — «Бо бүгүнде оон-дугайында». Уран-чечен хей сериалыг телефильм. 3-ну серия. 19.05 — Даштыны эстраданың ажылдары болгаш ритмнери. 19.50 — Совет чуруктулар чогаалдарындан

чатырганы хөлге алыр херек дээрээниин дугайын ТК-га бижээн. Ол чагаанны Маргаритадыя чорудупкан, оон кеперни маңнап шыдавайн, оскерилдер парик кеткеш. Смольныйже чорупкан, чаңгыс-даа минута озаалап бүлбээ турган.

Выборг район тура халыышкыга белеткениң турган. Выборг эргелелиниң башкылыга 50 чаре зарооланнерни бөө-зинчи данны этсы балыг шаарынга өөреткен, аппаратчынарга бөөларны үлеп бөрүп турган. Выборг районнуң кижилерниң революцияга чамыш-сынның чок күзел-сорууның ком-даа сын шылазазы билдингир болган. Женя Егорова-биле, ында ажыл-херек кандыг ирги дээш чүүк машиназынга олурупкаш, Смольныйже дүже чорупкаш.

1917 чылдың ноябрь 7-ниң эртеминде Түр чаазак дүшкеш, Бүүдүе эрги-чагыргалыг Петроград Сөвүдиниң органы болуп, Шериг-революсчуг комитетиниң шилчээн А. ол Петроград гарнизонунуң башкыны болган. Оон-да хүн ажылчыларның болгаш солдат депутаттар Советтериниң II Бүгү-Россия съездиниң ажылчыларының чаагай турускан. Улус Комиссарлар Совуделеп бага турускан болгаш оон дарганы В. И. Ленин болган.

НОЯБРЬ 9-ТА
БИРГИ ПРОГРАММА
МОСКВАДАН

8.00 — «Үе». Информастыг программа. 8.30 — Эртем-ээвил шимчээшкин. 9.05 — Мультфильмнер программазы. 9.40 — «Чүгле ортулукту ап-шылавас сең». Уран-чечен фильм. 10.45 — «Ырак болган чоок ыры». 11.30 — Медээер. 11.35 — 14.15 — Чаңсар. 11.55 — Медээер. 14.35 — «Биелиниң күш-ажылы хүнерлэ». Документалдыг фильмнер программазы. 15.15 — Уругларга фильм. (ЧССР). 16.35— «Телестадион». 17.05 — Делегей лауреаттарының концерти. 17.50 — «Биетин садыыны».

КЫЗЫЛДАН

18.20 — Телемедээер. 18.35 — «Кезээде туружунда». Совет милиция хүнүнге турускаткан дамчыдыга. 19.10 — Телемедээер. 19.25 —Чаргыдар.

МОСКВАДАН

19.35 — Футбол тапылбыры. 20.05 — Музыкалыг телефильм. 21.00 — «Үе». Информастыг программа. 21.35 — Музыкалыг телефильмнин үлелиниэ. 22.35 — 23.05 — «Океанда чечектер». Документалдыг фильм. Тенгелде — Бөгүн делегейде.

ИЙИГИ ПРОГРАММА
МОСКВАДАН

12.00 — «Хар кажаа чаагай?» Уругларга шоу. 12.15 — Документалдыг фильм. 13.35 — Мультфильмнер программазы. 14.05 — Культураның болгаш дыштаныгаалың М. Горький аттыг Төп паркыгарга малинованың аныяк ажылчыларының-биле үзүктээлиг. 16.00 — 18.35 — Чаңсар. 18.35 — Москванын Кызыл туңгут малинизазының ыры болгаш пляска ансамблиниң [illegible].

КЫЗЫЛДАН

19.05 — Октябрьның социалистиг Улуг революциязының 64 чыл ооның турускаткан Кызылдың ажылчы, чонларының байырлыг чагаалыгдан репортаж.

МОСКВАДАН

20.00 — «Тамчыктыг удуур, чаштар!» Мультфильм. 20.45 — «Делегей панорамазы». Информастыг программа. 21.35 — 22.45 — «Парустер бар болза». Уран-чечен фильм.

Ачаар

Бөгүн республикага нежуп турар буудуттар, чамдык черлерге быскан хар чаар.

Кызыгга онаалай ескерлиишкин болбас. Хаттың кузу сөөлүнээде 2—7 метр чедер Ачаар үзүдүүр 10—12 градус соок.

Редакторлуг оралакчызы К. К. САТ.

КИНО

НОЯБРЬ 8-ТЕ

«НАЙЫРАЛ»: «Ленин Парижте» 10.00, 12.00, 14.00, 16.00, 18.00 (уэаткан). 20.20 шактарда.

«ПИОНЕР»: «Туттурбээжин негелдиэлери» 10.30, 13.20, 17.00. Киночымыкчы 12.00. «Агымнынга удур» 15.10, 18.40, 20.30 (уэаткан) шактарда.

«КАА-ХЕМ»: «Харын көжүүшкүнү» 13.00, 15.00, 16.50, 18.40, 20.30 (уэаткан) шактарда.

«ВОСТОК»: «Опза кичээнгейниң зоназында» 10.00, 14.50; «Москва каран чажыңга бүзүревес» (2 сериялыг) 11.50, 16.40, 19.40 шактарда.

НОЯБРЬ 9-ТА

«НАЙЫРАЛ»: «Тегеран-43» (2 сериялыг) 9.30, 12.20, 17.10, 20.00. «Калина деп кызыл ойнуг кат» 15.10 шактарда.

«ПИОНЕР»: «Бүлүүтер ара-зынга хевээртен болуушкуну» 9.30, 12.40, 14.30. Киночымыкчы 11.20; «Ленин Парижте» 16.20, 18.20, 20.20 шактарда.

«КАА-ХЕМ»: «Ушку орун чок» (2 сериалыг) 15.00, 17.30, 20.00 шактарда.

«ВОСТОК»: «Харын көжүүшкүнү» 15.00, 16.50, 18.40, 20.30 (уэаткан) шактарда.

БОРАЛДАЙНЫҢ ШЫНЫ

Чечен чугаа

ПЕРСОНАЛДЫГ пенсионер Боралдай ирен бо ынаын сиген харлаан. Мугур сезенни демдетлевеске, найын үүле будер. Суму кезии ажы-төлүүне, ха-дүмга, ээл-сөөрүүне чалалганы боду бижээн. Чайлыг болза келирлер мынаан. чай чок болза, хамаан бе, ажыдын-на кыяын чытсынар.

Алдарлыг чылгычы Боралдапга «Херел» совхозтуң баштаар черн амгы үениң бүүдүүлерилиг бажыңын бергеп. Оң-ыш, ат-тер дилеп-зогеле болеп. Газ бар-дыр, үүле [illegible] тулар. Таайны тыртым надиын [illegible]-даа халыыдырыш, ажыл чиптер. Ынчангаш хөлүү ие бижин ышкаш. Карван шилээш, ном номчуур, хураага баар, телевизор көөр, агаарлап кылаштагылаар болза-дыр.

Ирен ном шилээнинг баарынга кээп. Ленинниң чыскаай салган томнарынче, оон ханында шаа хоолуг хөрек чуруунче көргеш, мугур бежен чыл мөңгүнде амыдыралынга болган бир таварыпга парлаанга олчаан посту келген.

* * *

БОРАЛДАЙ олунган дораан хонуга чыткан ооларын донмаан бе деп, түрбай кудумчалаш, бодуг шүлүктүг алаар сонстап үнүп келген. Ог иштинде соогу аажок. карактызы— үлүгдер-ле. Шуглак кызындан каап алганы эрги неген ап. оон чепсеңи чалаңы чорүй кеттинге ышкаш. Өөренген чаңы-биле дөрде аптарге баарынче суйбаңган. Оттуктан, бижектиг кыру хөлүүга бо келген. Сыртын хажыңында ханаазын ап, таайны тиккеш. оттуун каш үлей чага кавлаан. Кыпкан чагыны чаатай чыны лумчукка дораан келген. Таакпакын кыпсып. каш соргулаашкы, кежээ-ле белетиеп алганы кургаг аът одээже ханаазын сактыпкаш. салбокталдыр элей берген ээ чаатай курупкан хевээр бынындыңын үзе сокпаш, [illegible] ооңуну дүлейлеп, [illegible] өөрөш кыпкан.

Удаткан чок быжыңнары эмдык изит-темир иштинге тал үзөргеш ташкыры дегеп кыва берген. Олуг чүшкүртүлеп. немей ыяш оланнан. Хоя-ла молдуза ат чаң-биле кыяан дейн от чырыңга экпеп. хып чыткан чарты ап кывыскап. чылыг черге—от кыдыңга салып каап.

Буланчуй чырыңга ыштыг от иштинге чүү-даа тоза көрбөдөн. Ыяар дөрде хаяа бажында дөрбелчин ак чырык чедерге тода чайнап турган. Ол Ленинниң чуруу чүве-дир.

Боралдайның чараанын үү өөрүнде нешкилерде биргеп. Кадайы кош кавайда ийи толун тос-тостун соогундан ойзуп, ааткыштан дүжүртеп. шүглакче шүүт-ла хомүре суккап. так ногуктаанам. будуу шинчеп каап чыткан.

— Чечек!— деп. Боралдай өөренген чаңы-биле кадайының оттуун чыгарып балып. ооңуң айтырган.

— Чүл, эчеом!— деп. шүглакчы тунуксумаар үн хөрмыяаан.

— Доңналынар бе. чараштарым?

— Чок. Эки-эки. Чылыг хонгуувус, ачаам.

ДҮҮН кежээ эргиин каап тар суунуң кыры пашта. ере-чилиг [illegible] Хымнып-биле лошту оң хөө. шай суун ийлеп чыпкаш, чемин каап олуп чыпкаш, ат-налоош, даяа кижи биргүн халыштаа [illegible]. өгдөп-ле халаан.

Дегиит-ле кодан ыйымында лесхетке дүннеңиш каан чыгыынче көргеш. Турбушаан. Таптыг-ла дан паранттыг хире. Мечи сылдыс ышкы бажын эрте хүжүп чорааш. Удаас оттар өйү келир. Кудум иезин белеп мшаар йүзе кастыкпы оттаан турганнар.

Боралдайлар [illegible] чыл ажа түжүп чорүүр Дөрт уруглуг апарган. Чечекмаанын ачазы үруүнээ иош кожай чазаа бергеп. Ушку хүүг [illegible]. ажыл-агыл [illegible] ыяап деп чүл даярап балдыпо бергеп Чайның ишкинде. кыштың соогунда кургаглап. солуур одээ. чергээ. хевээрип чыпкылаар болуур. чүчаа төөп сагыш-ла сларык.

Боралдай ол-ла саштанып. таакпылап ора чугаалаан:

— Бо дүүн элдептиг дүш көрдүмнем. Чечек. Шүүтү чүве [illegible] ажыл-ооң бе?

— Че-че. тооллай бербейн өөрөп. күүдүрүм. Оннут дүш каяа турар чувел.

— Шынаа-шын. Чечек. Ленин-биле кады аалдар кезии чоруп турар-лыр мен..

— Кайы. Ленин ынчуг кижи-дир ааң?

— Хелбегер кызыл тук тутпаан чоруп турдувус. Ол он чээ бе? Бистин Бия-Хем бежин мооңнаң болбаан деп бил. [illegible] Эжим Мишке Даргановтуг. Эжим Мишке Даргановтуг ааң.

— Ол та тус кижиң. Түрлеп-ээлеп ужуралдаан. Ленинден үстелеп үлеп орус аяак чорбаа-дыве.

— Ашак-даа болза. ажым дээр кижи мен.

— Тоолдуг чүве чугаалап. улус бажы төөредир ашак дээни кай—деп. Чечекмаа база доза соглээн.

— Ол чүүл. Чечек. Чаңгыс сөстүг кижи Ленин-биле ынаа-ла ышкаш-тыр мен. Оон сөзү чөрле үлелиниг. Бо чылыг аъш-чем чайындырып ижин орар ишкинде-ринде. Мөңгүнде от оске ыяыпе бар-дыр? Ырактан ажыктың демир аңдалын база соп бергеп.

Чечекмаа шүлүктеп ооңум «идейин» келгеш, кавайда чуруларының арыннарын ажа тыртып, эргелеткилээш, төөүн эштип, туруп келген.

— Ынаа-ла ышкаш-тыр мен. Боралдай. Ленин Тывага чедип келдиэ деп Даргын-оол чугаалаар чүве ийин?—деп. Боралдай демиселе бодалыпдан хоорлуур хөөн чок-оргаан.—Дүжүм черле орунуут ышкаш ийин. Чечек Ленинниң номнары маңаа чедип келир. Ынаа-ла Даргын-оол [illegible] ышкаш-тыр.

— Ном чугаа бүргеп бодунуза-да бар. Оон авыралдыза ажы-төлүүг. ажыр-менде чурттап чор бис. Анаа-ла тейлеп, өршээл ийлеп чорааннаа—дей ышкаш. Чечекмаа төөүн кирээнге бергеп.

ОЛААГА уе-дүштеп бээр Кузнецовтар дээр кезек төрел оруктар чурттап чорааш. Оларның хөө бир дарган кижи Тапсы хемнин чыңга сууруун артыкан Кадыг-кожаларынга төредиек. авилеги аажок. Чугаазы безин сүг тыва. Тывалар оны артыдалга Даргановтуг ышкаш бергеп.

Боралдай халаачыктан чиир ээш Даргын-оолдарның бажыңынга чылгын үжүүдэ, бажында ыяап-ла бир чедер турган.

(Үлелчимээт).

К. ЧАМЫЯН.

Редакциянның адрези: 667000, Кызыл, Щетинкин-Кравченко кудумчузу, бажың № 3. ТЕЛЕФОННАРЫ: Редакторлуг 2-21-63, редакторлуг оралакчыларының 2-35-24, 2-31-75, харысаалгалыг секретарының 2-23-35, секретариаттың 2-23-35, партийжи амыдырал болгаш совет турғузуг кижилериниң 2-37-13, пропаганда кижизиниң 2-31-75, культура кижизиниң 2-23-54 кодаг ажыл-агыл кижизиниң 2-21-47, үлегүр кижизиниң 2-31-75, чагаа кижизиниң 2-41-27, информация кижизиниң 2-20-60, корректорларның 2-27-41, бухгалтерияның 2-12-45, солуң кезбейн баргавыс 2-32-75 телефонче эдилээр

Тираж 17866. Чагыг № 2460

СОЛУН НЕДЕЛЯДА 6 КАТАП ҮНЕР

Тыва АССР-ниң Министрлер Чөвүдэлиниң Ном үндүрер чер, полиграфия болгаш ном садыының херектериниң талазы-биле эргелелиниң типографиязы (Кызыл, Щетинкин болгаш Кравченко кудумчузу, бажың № 1) ТС—01590

Бүгү чурттарның пролетарийлери, каттыжыңар!

ШЫН

СЭКП Тыва обкомунуң, Тыва АССР-ниң Дээди Совединиң болгаш Министрлер Чөвүлелиниң органы

№ 260 (11758) | 1981 чыадың ноябрь 10, вторник | 1925 чылда уадезилеттинген | Өртээ 2 кеп.

УЛАМЧЫЛАВЫШААН

АЛМА-АТА. Совет Казахстанның ажыл-ишчилери беш чыадың башкы чылында Төрээн чурттуң шыгжамырынче 15 миллион 734 муң тонна тараанны урган.

Тараажыларның тиилелгези оруу кур черни шинчээдил алырының бүгү төөгүзүнде түрбаан бергелерлиг болган. Ынчалза-даа механизаторлар башкы кур-чержилерниң арга-дружулгазынга даянган, агаар-бойдустуң оң халаптарынга боттарының ажыл-ишчи, соруккур чоруун болгаш чер ажылының бедик культуразын көргүскен.

Бо берге чылда тараанны ажаап алганы — республиканга бүгү улустуң хөрээ болган. Муң-муң комбайнерлер, чолаачылар, токтарның болгаш элеваторларның ажылдакчылары техниканы ажыглаарының бедик бүдүрүкчүлүг чоруун чедип алганнар. Кокчетав областың Куйбышев аттыг колхозунуң комбайнери И. Драйлинг бодунуң башкарганы «хову кораблинин» бункеринден сезонда чаагбы муң центнер тараанны бергеш, социалистиг чарышка оның ыктаваан. Туртай областан чолаачы А. Пшенбаев башкарганы аар түүн соортур автопоездизи-биле 18 муң ажыт тонна кызыл-тасты болгаш арбайны күрүне шыгжамырынче урары-биле соортуп келген, чаа рекордуу тургузаан.

Күш-чержилериниң күш-ажылчы чанчылдарын бүгүн үлетшүрүүн коллективтери уламчылаан турар. «Боранскийө» разрезтиң дагжыларычыл планын хуусаа бетинде күүсеткен. Олар чыл эгезинден бээр үш миллион ажыт тонна хөмүр-дашты хереглевилерже үндүрүп чоруткан.

(СЭТА).

Сельхозтехкүркомнуң районнар аразының Кызылда каттыжышкынының коллективиниң уткуштур алган ХҮЛЭЭЛГЕЗИ

Бистер, Сельхозтехкүркомнуң районнар аразының Кызылда каттыжышкынының ажылчыннарының, инженер-техниктиг ажылдакчылары, Таңды районнуң совхозтарының болгаш Дүржулга станциязының механизаторларының, инженер-техниктиг ажылдакчыларының кодээ ажыл-агый техниказын 1982 чылдың хову ажылдарынга чогуур үезинде болгаш бедик шынарлыг белеткээриниң талазы-биле республиканың совхозтарының болгаш Сельхозтехкүркомнуң сөптелге бүдүүлгелериниң бүгү механизаторларынга, инженер-техниктиг ажылдакчыларынга кыйгырыын чугаалажып көргеш, таңдыжыларның кыйгырыын дотпивишаан, дараазында хүлээлгелерни боттарывыска ап тур бис:

— Хандырып турарывыс совхозтарның зоназындан сөптелгеге кирер ужурлуг бүгү машиналарны, кезектерни болгаш агрегаттарны 1981 чылдың ноябрь 20-ге чедир сөптелге мастерскаязынга экелеп, сөптелге планынга киирер;

— Тракторларны, комбайнарны, кезектерни болгаш оларга агрегаттарны сөптээриниң дөртку кварталда сөптелге планын 1981 чылдың декабрь 25-ке чедир күүсединр. Тараа аазаар комбайнарның сөптелгезин 1982 чылдың июнь 1-ге чедир бүрүнү-биле доозар.

— 1982 чылдың апрель 1-ге чедир бистиң сөптелге мастерскаязынга 221 трактор-ну, 101 автомобильди, тракторларның болгаш комбайнарның 198 шимчедикчилерин, дүргенин солуурунуң 330 коробкаларын, сөптээр болгаш тракторларның 220 трансмиссияларын, 375 вариаторларын белеткээр болгаш кезектерин 30 рубльге катап тургузар;

— 2 тракторнуң, дизельдиг 4 шимчедикчинин, тракторларның 3 трансмиссияларын, тараа аазаар комбайнарның дүргенин солуур коробказын 8 кезекти, вариаторларны 10 кезекти, одаар түүл аппаратуразын 3 комплектин солугга пунктуларынга доктаамал ажылдап турар солуур фонд кыадыр тургузар;

— Кодаа ажыл-агый машиналарының кезектерин, агрегаттарын сөптээри-биле участокту мастерскаяларга тургузар болгаш аңаа дүүзаалар агрегаттыг автомастерскаяны тускайлап бээр;

— Сөптеттинген машина бүрүзүн тускай комиссия хүлээп алыр болгаш аңаа магадылалдың паспортун тыпсыр;

— Тускайлаттынган фонуларга болгаш сөптелге планынга хамаарыштыр материал-техниктиг херекселдерни, артык кезектерни болгаш сөптелге материалдарын совхозтарже чогуур үезинде чорудуп бээр;

— Мал фермаларының, чемгерилге цехтериниң болгаш күнияларының, хандырып турарывыс совхозтарның нефтебазаларының дериг-херекселдериниң үзүктелиишкин чок ажылдаарын хандырар;

— Сөптелгениң технологиязын, бүдүрүлгеге чаа дериг-херекселдерни ажыглаарын улам сайгырангайкыдар, аңаа үндезилээп, күш-ажылдың бүдүрүкчүлүүн 0,2 хуу бедидер, 0,6 тонна металлды, 10 муң квт/шак электроэнергияны камнап алыр;

Дагдыныкчылар шимчээшкинниң массалыын чедип алыр болгаш мастерлерниң арга-дружулгазы бүгү аныяк кадрларның чедиишкини болган турарын чедип алыр, сөптелгениң эң бедик шынары дээш социалистиг чарышты калбартыр, мергежилиниң тергиинин деп ат дээш конкурсаларны болгаш корүүлелерни организаатаар;

— 1982 чылдың часкы хову ажылдарынга кодээ ажыл-агый техниказын чогуур үезинде болгаш бедик шынарлыг белеткээриниң талазы-биле социалистиг чарышка идепкейлиг киржиринче кадааның бүгү сөптекчилерни кыйгырдывыс.

Хүлээлгени Сельхозтехкүркомнуң районнар аразының Кызылда каттыжышкынының ажылчыннарының, болгаш инженер-техниктиг ажылдакчыларының чиити хуралынга хүлээп алган.

Садыг министерствозунуң автобүдүрүлгезиниң коллективи эрткен үйда эки ажылдаанд, планның даалгаларын, социалистиг хүлээлгелерни ажыр күүсеткен. Машина-техниказын хумагалыг эдилевишаан, бар курлавырларыны чоп ажыглаан, хууда планын ажыр күүседип турар мурнакчылар ыйда хой. Чижээ, дүржулгалыг чолаачылар Юрий Ткаченко октябрьның планын 183 хуу, Василий Топоев — 173, Виктор Вараскин — 195 хуу күүсеткеш, мурнакчыларның санында кирген.

ЧУРУКТА: хоочун чолаачы В. Шумилкин.

В. КАРА-САЛДЫҢ фотозу.

КҮШ-АЖЫЛЧЫ МААДЫРЛЫГ ЧОРУКТУҢ КИЖИЛЕРИ

ВЦСПС-тиң даргазы А. И. Шибаев-биле беседа

Совет кижилер Улуг Октябрьның байырлалын бедик күш-ажылчы болгаш политиктиг идепкейниң байдалынга уткуп турар. Олар дөнүмчү партияның долгандыр сырый каттыжыгаш, өскерээни чок программыг нетеждени — бүгү чүвени кижиге, бүгү кежиктерни кижиниң чаагай чоруунга дээш хозуңну база катап бадыткаан СЭКП-ниң XXVI съездизиниң төлевилээни өндүр улуг планнарны боттандырары-биле сорук киришкинниг ажылдап турар.

Он бирги беш чылдың опаалдаларын чедиишкиниг күүседир болгаш ажыр күүседир дээш бүгү улустуң социалистиг чарыжы хүн келген тудум улам-на калбарып турар. Чыл планын күүседирип ноябрь 7-де доозар дээш Москваның болгаш Ленинградтың будүүлгелериниң мурнакчыларының база таарткыкчыларының ыңгырыын бүгүле-эвилелдешкен болгаш автономнуг республикаларга, бүгү крайларга болгаш областарга деткээ. Ынчаарга бөгүн, бүгү улустуң байырлалының хүнүнде Октябрь мурпунуң шалыпчы эдилээнин киржиркилери: алдан хүлээлгелерде көрдүнген бүгү түүлдер чедиишкиниг күүсеттингени деп чоргаарал-биле рапорттаан.

Социалистиг чарыш — ол дээрге ам түс ажыг миллион кижиниң хаара туткан, чонуңун чогаалылгазының күчүлүг агыышкыны болуп турар маңгыстыг патриоттуг шимчээшкин-дир. Аңаа күш-ажылды организастаары болгаш бүгү орулга-чарылга сайзырангайлыын, ажылдакчыларның ажыл-херекшил база профессионал мергежилин өзүп, оларның ажыл-чаң болгаш утаавбодал культуразы байлаашып турар.

Ажылчын ангының, колхозчу тараачыннарның, улустуң интеллигенциязының тургузукчу күш-ажылы-биле Төрээн чурттуң байлаа новүдел, оон бүдүүлгечи база эртем-техниктиг күүзүү быжыглыг, коммунизмниң материал-техниктиг базазы тургустунуп турар. Ынчаарга күш-ажыл бүдүрүкчүлүг болган тудум-на, ниити түңнелдерге кижи бүрүзүнүң салымшкыны улуг болган тудум-на, чурт улам-на чайынналчаа-биле чечектелип, совет ог-буле бүрүзүнүң чаагай амыралты улам бедип турар.

«Совет ниитилел — ол дээрге күш-ажылдың кижилериниң ниитилели-дир. Совет кижиге алдар болгаш мактал. Ол — бистиң паатылелиристий ном, үнелеп четпес байлаадыр» деп, эш Л. И. Брежнев партияның XXVI съездизиниң индирилдеп демдеглээн.

Күш-ажылчы маадырлыг чоруктуң кижилерин өндүрүп чаагай болдурар, оларны бүгү-ниити мактал болгаш күндүлел-биле хүрээлээр дээш, бистеге хой түүлдерни кылып турар. Будүүлгениң мурнакчыларының улуг белүүнге 1981 чылдың ССРЭ-ниң Күрүне шаңналдарын тыпсыр дугайында СЭКП ТК-ниң болгаш ССРЭ-ниң Министрлер Чөвүлелиниң доктаалы оон чайынналчак бадыткаашкыны болуп турар. Олар улус ажыл-агыйының бүгү алырларын, бистиң хой национал-дыг Төрээн чурттувустуң бүгү-ле эвилелдешкен республикаларын төлээлеп турар.

Чаа лауреаттар эрге аазыг ажылчын ангының болгаш колхозчу тараачыннарның чоргаараты болуп турар. Оларның шүүлүүр күш-ажылга канчаар-даа аажок ынаабиле болгаш бедик профессионал мергежили-биле онзалаашкын турар. Технологияны, ш-н ажылды организастаарын база эргелелдя сайзырангайжыдарынга олар боттуг салымшкыны киирип турар.

Социалистиг чарыштың мурнакчыларының данзыгынга чаа аттар доктаамал немежип турар. Совлуг алды чылын дүргүүнүң лауреаттарының хүндүлүг демдээн 956 таарткыкчыларга тывыскан. Бо чылын күш-ажылдың 179 гвардейжилерия база ниидыглар болуу берген. Келир чылдан чедээн күш-ажылдың мурнакчыларынга тыпсыр ССРЭ-ниң Күрүне шаңналдарының саның ВЦСПС-тиң саналы-биле 15-тен 25 чедир көвүдеткен. Ол чорук шаңнал тыпсырларның белүүн 300 кижи чедир калбартырының болдунар аргазын бээр.

Бистиң дүүзаалгаларывыстың шылгарангай күш-ажылчы чедиишкиннерге болаа партияның планнарының боттуунуң болгаш инициатива, тывынгыр чорук база дидим дилээшкин социалиам үезинде улуг тургузукчу күш болу бээр дээш ленинчи баш удур каруушкунуң хажыт дивезиниң бүдүүлгелиг бадыткаашкыны болур.

«Энергоспецмонтаж» трестиң слесарь-монтажчылар бригадирн В. Б. Шубинскиниң ССРЭ-ниң Күрүне шаңналын тывыскан. Бүдүүлге күүседирин ажыглалга киирерин дүргеледиирине ол хүүда улуг салымшкынын киирген. Чаартыкчының удуртқан бригадазы энергоблоктарын эртен кылырының шүүлүүрүлгелиг методун ажыглаан, ажылдарны чоруларының нормативи күүсеавларын 2,5 катап кыскырган.

«Ажылчын эстафета» принцип-биле энергетиканың ажыглалга киирер эң чугула тудугларын эргежок чугула бүгү чүүлдер-биле чогуур үезинде хандырар талазы-биле чогаадыкчы кадыг ажылдажыга дүтаайында нерөөлерни өзээн наш министерстволар чыл эгезинде чарын алган. Москвадың түскай напалгырлер ажылдан кылыр талазыбиле заводчуга ындыг чорудуп берикшиннерни доктаамал контролга алган. И. Б. Дьяконовка баштаткан вальщиктер бригадазы харылзаалыг будүүлгелериниге чорудуп бээр кылыгларының хереглеп шынарын дыка эки-кидерни чедип алган. Дерипшкиннерни ажыглаарын оныжиниерге үлешкээш, ук бригада ажылдарның бедик темпизин база ылаптыын үрлүүчү хандырып, продукциянын хой кезээн күүсенип Шынар демдээ-биле будүүлүп үндүрүп турар.

Энергоблоктарның сөптелгезиниң аразында ажылдаарының хүүсаазын үштен беш чыл чедир үзадырыгга идиг бээр үнелиг эгелээшкинниг Беловск ГРЭС-ниң улуг машинизи А. Г. Прохоров үнүүрген. Хумагалаларның шимчээшкинин хажыдеринге таа оол кирерин салымшкыны улуг. Мурнакчы ажылчын үк адырга ындыг агрегаттарга эң-не ээзээп олалга чарыштарын хандырган. Эртнең беш чылда ол тос мүң ажыг тонна олалганы намнап алган.

Олалга тывыжының мурнакчы аралаарын шимчээдил алган шахтер бригадаларының чедиишкиннери бүгү чуртта билдингир. «Украинауголь» будүүлге каттыжыышкынында В. И. Рыбин-

(Уламчызы 3-ку арнында).

Бөгүн — Совет милицияның хүнү

ЭРГЕ-ЧУРУМ КАМГАЛААЛЫНДА

СЭКП-ниң XXVI съездизиниң шиитпирлеринге дүүшүтүр социалистиг хөөйлу-дурумну болгаш эрге-чурумну бистиң чуртувустуң чайгылыын чокка быжыглап турар. Ол сорулгаларны совет милицияның канчаар күүседип турарының дугайында ССРЭ-ниң шиитпир херектер министри армил генералы Н. А. Щелоков СЭТА-ның корреспондентиниң-биле беседазынга чугаалаан.

Социалистиг күрүнениң эрге-ажыктарын, бистиң чуртувустуң хамаатыларының демократтыг эргелерин болгаш хосталгаларын арын-шүүрүн болгаш төлептиг чоруун камгалаарындан артык алдарлыг бедик хүлээлге совет милицияда чок деп, министр чугаалаан. Ол сорулгаларны шиитпир херектер органнары ажылчы чонунарның калбак деткимчээн-биле, СЭКП-ниң бедик неголделиг доктаамал удуртулгазының алдаа-биле шиитпирлеп турар.

Коммунистиг партия бодунуң экономиктиг стратегиязын чайгылыын чокка шиитпирлиг боттандырып, чонунуң чаагай чоруун улам-на бедидип турар. Күш-ажылдың кижизи — бистиң эң-не бедик үнелиг колбайаавыстыр. Чер кырынга турган кандыг-даа пиитилел ажылчы чоннарга социализмден артык ындыг түүлдерни кылбаан.

Социалистиг күрүне совет кижилерниң эргелерин болгаш эрге-ажыктарын, төлептиг чоруун камгалап турар. Эрге-чурумну болгаш социалистиг хөөйлу-дурумну доктаамал бижыглаары, эрге-чурум камгалаан органнарның ажылын сайзырангайжыдары ол бедик соорулгаларга бүрүн чагыттыр.

Арагалаар чүүлгиннээр ажыл кылбас, чижек чорук-тар амыдыралдың социалистиг обур-хевиринге, чаа кижизин идей-политиктиг болгаш ажы-чаң кижизидилгезинге канчаң-даа дүүшпес. Эргинин ындыг ортымнакчыларынга удур шиитпирлиг хемчеглерни ап ап келген болгаш ап-даа турар. Эрге-чурум үрээшкинперинге, кем-херек үүлгедиинге удур демонстрация чоон социалистиг шиитпирлер апаар. Эрге-чурум камгалаан органнарның ажыглын, оларның ролюн СЭКП-ниң XXVI съездизи бедик-биле үнелеп көргеш, «Эрге-чурумну камгалаар талазы-биле ажылды экижиндер болгаш эрге-чурум үрээшкинперин-биле идепкейлиг демиселди чорутпушаан, эки түңнелдерни чедип алган хоорайлар болгаш районнар бистиң чуртувуста эвээш эвес. Хүн бүрүде ажыл-чорудулгаңга, хөй-ниитиниң идепкейлиг киржиргенинге, партия, совет органнарының дээштиг контролунуң ажыглыында ол эки түңнелдер чедип алдынган.

Хөй-ниитиниң үрээшкинперин-биле шиитпирлиг демиселдер чорудуп турар. Сорулга-биле шиитпир херектер органнары хөй-ниитиниң көрүм-чурум камгалаан хоорайларга, чурттаачыл-ыг черлерге, транспорт оруттарынга, ажылчы чоннарның массалыг эшпиинге чедир ниитилеп турар. Милицияның такшыл албанын ыңгырыктарга болгаш транспорт база харылзаа херектерлер-биле таңдырыышкыннарга, ооң түңнелинде дузалажылга кажыларны доктаамал чоруп келген. Кызыл-Даг суурда Каракыс Кыргызскый, Ак-Туругла Вера Успунуун удурткаңы таварылдырының ажылы мактаалыг.

Мал чемин белеткээр ажылдар ам-даа чоруп турар. Шивээ будуун белеткээри-биле таңгаже бөлүк-биле состаптыг звенону аътнаргап болгаш механизаттатыгчы бригаза Кыса Шурнуң малынынаң хамаарыштыг кедип чүдүрген совхозже чорудар. Ажыл-агыйның дөвискээринге бо чылын сиген чеген үнелеп-тен Омск областың шөлдеринге 1070 тонна саванны белеткээрни аштаарынга суурларда херектеннер чөвүлдери идепкейлиг киришкиннер. Малчыннарның кышкы турылдарын агитквартиралар аайы-биле хувааган. Ооң түңнелинде дузалажылга кажыларны доктаамал чоруп келген. Кызыл-Даг суурда Каракыс Кыргызскый, Ак-Туругла Вера Успунуун удурткаңы таварылдырының ажылы мактаалыг.

Мал чемин белеткээр ажылдар ам-даа чоруп турар. Шивээ будуун белеткээри-биле таңгаже бөлүк-биле состаптыг звенону аътнаргап болгаш механизаттатыгчы бригаза Кыса Шурнуң малынынаң хамаарыштыг кедип чүдүрген совхозже чорудар. Ажыл-агыйның дөвискээринге бо чылын сиген чеген үнелеп-тен Омск областың шөлдеринге 1070 тонна саванны белеткээрни аштаарынга суурларда херектеннер чөвүлдери идепкейлиг киришкиннер. Малчыннарның кышкы турылдарын агитквартиралар аайы-биле хувааган. Ооң түңнелинде дузалажылга кажыларны доктаамал чоруп келген. Кызыл-Даг суурда Каракыс Кыргызскый, Ак-Туругла Вера Успунуун удурткаңы таварылдырының ажылы мактаалыг.

Чонуңун бэйлаан камгалаары милицияның ажыл-чорудулгазында онза чөрүм эзлеп турар. Күрүне ынчаүн бичее хемчээлдиг-даа болза, оорлаар чорукталгаңга аймаанын чедип кербейн барып болбас. Ажыл кылбас, хөөйлу ажыр, чижекдээр чүүлгиннерге удур демиселди улам-на күштелдирип турар.

Милицияның ажылы улам-на ээштиг болуурун, кем-херек чүүлгиннинин хаңгыр шеторин, илередиирин совет улус-тарап эргелиг дээрэнн СЭКП-нин XXVI съездизинго онзалап демдеглээн. Чонга баранн болуп келгенинин бүгү алдарлыг үеөгүзүнде совет милицияның чедип алган хүлээдүткелин бедин-биле үнелеп турар бис. Ниитиниң херектер органнарының авторитедин улам бедээп турарын дээш бүгү-ле чүүлдерни кылып турар бис. Политика талазы-биле быжыган бедик мергежилиг болгаш эки белеткелдиг ажылдакчылар-биле милиция органнарын бижыглаарынче онза кичээнгеинни угландырып турар. Эрге-чурум камгалаан органнарның ажылдакчыларының профессионалдыг биилиг оларның бедик мергежилиниге-биле сырый холбаалыг болур чакурлуг деп, эш Л. И. Брежнев бистиң партиявыстың съездизинге онзалап айткан.

Коммунистиг ниитилелди гургузарынга моондактыг бүгү чүүлдер-биле соксаал чок демиселди чорудар талазы-биле бедик харылсалганы партия болгаш чон ниитиниң херектер органнарынга, совет милицияга хүлээткен. Ынчангаш совет милиция партияның удурткалгазы-биле, хөй-ниитиниң деткимчээн-биле күүседип, хөй-ниитиниң корум-чурумуна ниитилелдиг, күүзүнеин, хамаатыларның эргеажыктарын идегелдиг камгалап турар.

Мал ажылы — шалыпчы фронт

МУРНУН ХЫНАП...

Улуг-Хем районнуң кодаң-девискээрлеринге ак өөнчекпиле шуглазыпкан. Кыштың шуут-ла келгенинин демдээ ол. Районнуң партия, совет органнарының удурткучулары, кодээ ажыл-агый эргелелиниң специалистери болгаш ВЛКСМ райкомунуң ажылдакчылары, түс-түс совхозтарның удурткучулары, тускай эртемниглери база малчыннары шиитпирниң малын келир кыштан хүр-таагай ажырар дээш канчаар белеткенгенин хынап көөрү-биле үнүүшкүннерни малчын коданнарже организастаан турар.

Кодаң майыктаң чаай каан турар сөөлгү хүннериниң бирээзинде, кышка белеткелди хынап көөрүнүң эллегелиг хыналда-рейдизин «Ак-Туруг» совхозтуң малчыннарының кышкы турлагларынга ол хүн чорудун, ырак-узак кыштагларыны тавараан маршруттар-биле дыка хөй машиналар аътланыпканын совхоз төвүнге келгеш дыпладывыс. Ажыл-агыйның удурткучулары, спецпалистери база ында хаара туттунган болду.

Шала кежээликтей, ажыл шагы тоңгелек чорда, хойжу коданнарны эргээш келген автомашиналар совхозтуң контораның чанында суурувсуурган ээш эгеледдилер. Кыштаглар кезип чораан малчылар рейдиниң кежигүннери совхоз директорунуң изаместин Виктор Вараскинниң түс-түс маршруттар аайы-биле хынаан турлагларының кышка белеткелдиниң дугайында кыска дыңпадыгларны чугаалап, чедер, четпестерни илередип, ажыл-агыйжы ортелерни берип турду. Кышкы коданнарда хойжуларның ажыдыраа-чурттаалгазын олар сонуургап, өдек-кыштагның кышка белеткели-биле ханы танышканнар. Чамдык кыштагларда хой, хурагай кажаалар-ның ойбактарын сыснып, ажылтерни чыыштаар, сиген-ширбиилди, одаар түүлгү соортуру дээш чижектиг ажылдар ам-даа бар, ук четпестерни эң кыска үеде чайлаарының талазы-биле хөгүүр хөмчеглерни ап чорудары ажыл-агыйның удурткучуларынлан, специалистерниң хөлөглеттинип турар.

Хынала-рейдиниң кежигүннери ажыл-агыйлыг чугаалашкаш, совхоз директору Ч. Н. Чигжит-биле кырааннаа чугаалаштылар.

— Кыштка белеткел дугайын ам чаа рейд кежигүннери бир-дең бирээ чокка илеткеп, чедир кылыр ужурлуг ажылдарны тодаратказ, оларны күүседиринче хуусаазын айтып кагды — дээш, кезек бодапын ора: — Бо кыжын бежеп дөрт кодаң шээр мал, бир коган бода мал кыштадыр бис. Кышка белеткел эпир чылга бодаарга баган эвес чорутуңган. Чижеглеп чугаалаарга, эртнең чылын 1206 тонна сиген белеткеттинген турган болза, бо чылын чүгле сигенин белеп 1880 тоннаны, будуу-бүрүвү — 600, силосту — 300 тоннаны салып белеткедивис. Бүгү малчыннарывыс кыштагларында хонгулаанаан. Ынчангаш малчын бүрүзүнүң белеткелин хынамчалыг көрүп, чедир ажылдыкмаан түүлдерин дарый кылыр. Мал чеминиң белеткелиниң ам-даа хуламчылаар бис.

Совхозтуң ажыл-ишчилери, чамдык малчыннары кышка белеткел ажылдарын сезон аайы-биле чорудуп келген. Ылаңгыя, кылган ажылы дээш үргүлүү сагыш аварып чоруур хойжулар өдек-кыштаның девискээрин чазын-на аштап, арыглап, үүрмек сөптелгелиг эки кылып алганнар. Дүржулгалыг хойжулар Чапай Сенди, Тараачын Ала-Лама, коммунист Фёдор Кудер, Солчу-оол Сурунмаа олар 12—36 тонна сигенин боттарының күжү-биле белеткээш кышкы турлагларын эки сөптеп алганнар. Оларның коданнары арыг-сеглег хой, хураган шаңналары чырык, тыллыг, шагжалап, ончалаар сут чымчар шестерказар бар.

Бо чылдың кандаашкынын чайынында сиген, будук-бүрү белеткелиниң кампаниязынга кажаалар сөптелгезинге, өдек коптарынга, коданнарже-девискээрни аштаарынга суурларда херектеннер чөвүлдери идепкейлиг киришкиннер. Малчыннарның кышкы турылдарын агитквартиралар аайы-биле хувааган. Ооң түңнелинде дузалажылга кажыларны доктаамал чоруп келген. Кызыл-Даг суурда Каракыс Кыргызскый, Ак-Туругла Вера Успунуун удурткаңы таварылдырының ажылы мактаалыг.

Мал чемин белеткээр ажылдар ам-даа чоруп турар. Шивээ будуун белеткээри-биле таңгаже бөлүк-биле состаптыг звенону аътнаргап болгаш механизаттатыгчы бригаза Кыса Шурнуң малынынаң хамаарыштыг кедип чүдүрген совхозже чорудар. Ажыл-агыйның дөвискээринге бо чылын сиген чеген үнелеп-тен Омск областың шөлдеринге 1070 тонна саванны белетк

Бөгүн—Совет милицияның хүнү

ЧОННУҢ ЭРГЕ-АЖЫЫНГА

Совет милиция ажылчы чоннуң эрге-ажыктарының кампалалыкка 64 чыдаа турукуй иелген. Оон ажыл-чурудулгазында нол чүүл чоннуң хевээге кезээде шынчы болгаш бодунгенин-биле бараан болуп, совет кижилериниң шөлээ амыралдыы болгаш ажыл-херээн илереллиг кампалап турары болур.

Совет милициязының хүнүн бөлүмнүң СЭКП-ниң XXVI съезжининиң чылында, он бирги беш чыдыың бирги чыныда демделеп турары онзагай. Съездиниң тевилээнин коммунистиг турүзуушкунуун өнүүр улуг планнарын амыралга бөстандырары. Төрээн туруттуң күүш-шылалыг, совет улустуң чаагай ыяш улам быжыглаар, чоннуң материалдыг, уламбал болгаш культурлуг деңнелин улам бедилеер. Ол бүгү иштики херектер органнарының корум-чурумну болгаш хөлбөү-туруумну быжыглаар талазы-биле ажыл-чорудулгаларынга тодарымчалыг байдалдарны тургулуп турар.

Партияның салган нол сорулгаларының бирээн — чаа кижини кижилер. Ынчангаш СЭКП болгаш Совет күүрүне эрге-чүрүм кампалар органнарга бедик негелдерни тывып, бистиң амыралдыыларга аттуушчү чүүдер-биле шинчилеп, демисежирин хүлээп турар. Чер-чер Советтериниң хөлбөү-дуруум болгаш корум-чурум кампалалыының талазы-биле комиссияларыбыле, профилактика чөвүлелдер-биле, корум-чурум кампалалыың хей-иннитчин пунктуларыбыле, улустуң дружиналар-биле, назы четпээннерниң херээжиң талазы-биле хей-иннитчин инспекциялар-биле кадзы милицияның бир демниг, хөлбөзүлүг ажылы иштиниң корум-чурумунуң байдалынга салдарын хей катап көштелирер, кем-херек үүлгедир чоруктарга үдүр демиселге бөттүг түнелерни чедип алыр арганы берип турар. Милиция албанының ажыл-ажыктарын, ажылга бөлүдүрүлгенин деп хамаарыжыр апаар.

1962 чылда партия ажылдаачыларын корум-чурум кампалаар ажылче кыйгырган докталзыл үнген. Ынчангаш Ч. Донгак совет хөлбөүнү кампалаар ажылга киргени ол.

Ч. Донгак дерт уругнуң адазы

— Уруг-дарыг үзгаткан. А бо бичии кижи уруумнуң оглу-дур. Бегүн Маадыр 1 харлаа туур — дээш, оны часындыр, эргелеп олур. Уруглариның уруу боттуң уругларывдан артык эргелиг боор ышкаш. Ынчангаш ол ажылдан, ажылга бөлүдүрүлгенден хамаарыжыр апаар.

1962 чылда партия ажылдаачыларын корум-чурум кампалаар ажылче кыйгырган докталзыл үнген. Ынчангаш Ч. Донгак совет хөлбөүнү кампалаар ажылга киргени ол.

Ч. Донгак дерт уругнуң адазы

— Уруг-дарыг үзгаткан. А бо бичии кижи уруумнуң оглу-дур. Бегүн Маадыр 1 харлаа туур — дээш, оны часындыр, эргелеп олур. Уруглариның уруу боттуң уругларывдан артык эргелиг боор ышкаш. Ынчангаш милиция ажылынын утка-шынарын болгаш алыс сорулгазын тодарадып турар бирги нол чүүл—кижи дугайында сагыш салыышкын хевээге минутазын үүнүп болбас ужурлуг бис. Социалистиг хөлбөү-дуруум сагылдазы даап күзүлүүрүг демисежир деп ленинчи негелде — иштики херектер органнарының ажыл-чорудулгазынга нол болгаш тодарадыкчы чүүл турган, болуп турар болгаш болур-дээ ужурлуг.

Корум-чурумну үзүдырарынга үүгүлә роль хайгыыл-пост албанынга онаажыр. Күүдүмүнге хайгыыл—чүтле корум-чурум кампалалы эвес, харын милиция ажылының корунчүү болур. Ол ажыл хөлбөүлүг үндезилеттинген болгаш кижиниң төлептиг чоруун хүнүүлээн, ээлдек хевирлиг турар ужурлуг. СЭКП-ниң XXVI съезжининге ТК-ниң Отчёт изеттелдинге Л. И. Брежнев «Эки хөлбөүлар... бистиң эвээш эвес хүлээп алдынган. Ам херек болза хамыктың мурнунга оларны кылаптыг болгаш чайгылыш чок боттандырарынга» деп демделеген.

Эрге-чүрүм бызыларының үүгүлә үзаныышкыны корум-чурум хажытымышкынарының болгаш кем-херек үүлгедиглеринге, хей иттүүгүнүн үнер дээш — арагалаашкынга болгаш алкоголизмге үдүр демисе. Арагалаашкын шинчилелге болгаш ог-бүлеге бичии эвес когарал чедирип турар шыңгыы айтырыг болуп арткаш, ыяш-чурум сьезд демиселээн. Бо хөралыг болуушкунга үзүр демиселге бүгү күш-ажылчы коллективтерниң, хей-иннитчин организациялар-ының, коммунистерниң нүүкеникинерни салыры чүгүлә.

Милицияның ажыл-чорудулгазының түүлүг сорулгаларының бирээн назы четпээннерниң эрге-чүрүм хажыдарын баш үдүр чайгылыры болур. Өөүп орар салгадыг кижилерни партияның болгаш чазактың онаа сагыш салып турар чүүлү дээрээн XXVI съезд демиселээн. Ынчангаш кижилиг ажыл-ижиниң хамыктың чүрүүнүн берге байдалыг ог-бүлелерде, берге кижилиглелег ажыл-ижиниң коллаы үзүдырарыы чүгүлә.

Партия болгаш чазак органнар, самчылдаар, төлөгелер болгаш ажыл-агыйжы эвес чоруктарга, улус ажыл-агыйжында ажыы-чүрүм чилиргилерге үүгүр демиселээн принциптиг болгаш чидин-биле тургулуп турар. Күүдүне өөүүлүн органнар чоруктарны чайгылыры-биле Бо чылын үнелиг материалдыг түүлүлерни калаглаан турар объектилерни бүрүн паспорттарын болгаш техниктиг хынаалаашын республиканга доозар ужурлуг бис.

Корум-чурумну болгаш хөлбөү-дуруумну быжыглаар айтырыг биеге иннити партияның, иннити күүдүнүн сорулгазы апарган. Бо айтырыгже республиканың чер-чергелеп партия, совет органнары чүгүлә кичээнгейни үгландырыын, милиция органнарында хүн бүрүнүн дузазын болгаш деткимчелин көргүзүп турар. Чижээ, Тыва электри четкилериниң коллективтеринде хуш-ажыл-лактиктиг хемчеглерни ап чорудары — инспекциялар ажылында чогум-на кол үүлгеге ол. Ынчангаш хайгаарал-да киргеи урут бүрүзүнүң сеткил сагыжынче хамылап кирип, ачаа дузалажыр, таарыжыр «дулгүүрүг» тып алыры чүгүлә дээрээн В. Куулар билир. А ол ындыг-на болбас эвес. Ынчангаш милициянның лейтенантызы маңаа кижилиг-дилге ажылының бүгү арга хевирлерин ажыглаарын кызаар. Демиргеге күштүг дижиг. Инспекция хей иннитчин дузалажыр, ооруктуг чүүлдерни ап чорудар-биле назы четпээннер чүгүлә хөлбөү-дуруум таныласпышаар ажыл багай эвес чоруктунуп турар. Милиция ажыл-ижиниң ыяш-чурумнуң ыяш-чурумнуң ыяш-чурумну

«КҮШ-АЖЫЛДЫҢ ХООЧУНУ» МЕДАЛЬ-БИЛЕ ШАҢНААР ДУГАЙЫНДА

Тыва АССР-ниң Дээди Совединиң Президиумунуң Чарлыы

Улус ажыл-агыйынга хой чыдларда ак сеткилдиг ажылдааны дээш күш-ажылчы ачызавылазын үнелеп кергенивиг демдээ кылдыр ССРЭ-ниң Дээди Совединиң Президиумуң өмүлгезинден шаннаары болза:

КЫЗЫЛ ХООРАЙДАН

Елена Михайловна **Авдеева**— Кызылдың аш-чем баазавнар садыының № 38 магазинниң улуг садыгжызы.

Анастасия Анисимовна **Акулова** — чүнар-бажың комбинатының ажыкчызы.

Галина Егоровна **Аимаракова** — республиканың кеш аарылар диспансериниң кол медсестрязы, ажыл-агый талазы-биле орлайкчызы.

Александра Евсеевна **Анфалова** — «Тудуг коллектив» комбинатның мотористи.

Виктор Михайлович **Афоничев** —Тываның «Хүндүлеңдең Дендзө» орденниг геологиялык-поисковый экспедициязының геофизиги.

Юлия Николаевна **Берковин**— Красноярскиниң политехнический техникумунуң Тывада бөлүмчүзүнүң сайбырыкчы өскүлелиг конструкциялыг туристтиг организациязы.

Ирина Терентьевна **Богатова**—Малай Оя станцияда магазинниң садыгжызы.

Елизавета Семеновна **Болотова** — «Тыва суг тудуг» трестиң ДБК заводунуң ажыкчызы.

Нина Алексеевна **Бывшева**— пенсионер.

Анна Дмитриевна **Бакуданка** — республиканың туберкулезтиг үдур диспансериниң санитарказы.

Анна Сергеевна **Виауленкова**— Кызыл хоорукусконунуң ИХК-ниң таңчылыг черииң контролеру.

Любовь Петровна **Воропова**— «Тыва коммунэнергонуң» инженери.

Анна Никитична **Гаврюшкина** — Чүрттелга-коммунал ажыл-агый министерствозуның АТБ-зинде диспетчер.

Василий Гаврилович **Галовнин**— геология-шинчилел экспедициязының ажыкчызы.

Валентина Васильевна **Гилева**—педагог № 3 ортумак школаның өөредилге эргелекчизи.

Антонида Константиновна **Горбунова**—чүнар-бажың комбинадының оператору.

Васса Афанасьевна **Гордеева**—Кызылдың № 37 магазинниң садыгжызы.

Роза Романовна **Гордеева**— Кызыл хоорукусконунуң ИХК-ниң таңчылыг черииң бригадири.

Тамара Ивановна **Давыдова**— пенсионер.

Наталия Павловна **Денисова** — «Тываснабсбыт» эргелдиң ажыкчылыы.

Марфа Андреевна **Дубовская** — пенсионер.

Анна Васильевна **Егоркина**— Тарай продуктулар эргелелиниң Кызылда сайгарылга базазының ажыкчызы.

Евдокия Екимовна **Елкина**—чүнар-бажың комбинадының кассирь.

Антонина Матвеевна **Ерахтина** — республика типографиязының оруулуг.

Екатерина Афанасьевна **Ерахтина** — хоорайның санэпидстанциязының эпидемиологунуң дузалакчызы.

Елена Александровна **Есипенко**—автовокзалдар болгаш пассажирлер автостанциялар-ның будурулгө каттыжыышкынының кассирь.

Лидия Алексеевна **Забоева**— пенсионер.

Елизавета Васильевна **Злобина** — чүнар-бажың комбинадының ажыкчызы.

Екатерина Дмитриевна **Зинин** —кооперативтиг профтехучилищениң будурулге өөредилгезиниң улуг мастери.

Клавдия Васильевна **Изосимова** — «Тывафото» каттыжыышкынының ажыкчызы.

Вера Архиповна **Исакова** — Кызылдың аш-чем садыының 44 дугаарлыг магазинниң садыгжызы.

Лидия Иннокентьевна **Кабешова** — республиканың туберкулезтиг үдур диспансериниң санитарказы.

Наталья Яковлевна **Кованева** — СЭКП обкомунуң техникчызы.

Алевтина Митрофановна **Коростелева** — пенсионер.

Анна Тассеевна **Куланина** — Тываның автовокзалдар болгаш автостанциялар будурулге каттыжыышкынының кассирь.

Александра Владимировна **Лагутина** — аныяк техниктер станциязының болгум удурткукчузу.

Елизавета Партеновна **Логачева** — Культурааның болгаш дыштанышкының Гастелло аттыг парыгының ажыкчызы.

Иван Михайлович **Лыткин** — пенсионер.

Валентина Ивановна **Любимова** — республиканың бөлүмдүлө бажыңныың эмчизи.

Клавдия Васильевна **Максимова** — пенсионер.

Александра Васильевна **Мальцева** —чүнар-бажың комбинадының оператору.

Григорий Фёдорович **Мартемьянов** — Аэрбектиң камгалалдыг черииде огбө.

Елена Ивановна **Мельниченко** — «Сибирьсельхозтехпроект» филиалдың инженери.

Александра Ивановна **Митряшева** — пенсионер.

Евросинья Фоминична **Молодых** — Тываның автоорук эргелелиниң БТЧЗ-де таңчызы.

Александра Матвеевна **Муренкова** — № 8 ортумак школаның башкызы.

Надежда Ивановна **Мясникова** — Кызыл хоорукусконунуң ИХК-ниң таңчының черииң контролеру.

(Улаштымлыг).

КҮШ-АЖЫЛЧЫ МААДЫРЛЫГ ЧОРУКТУҢ КИЖИЛЕРИ

(Төнчүү).

Эгеэн 1-ги арыында).

сиилге баштатпан дагжылар бригадазының коллективи алдарлыг стахановчу чаңчылдарны улаштылавышаан, хоюкта-ла 1000 тонна хомүр-даш тыныжынын хемчээлиин үрээттырарынга үлүшкүлүг салдыышкынны киирериниг түгкүвүшаан, ол коллектив дагжылчыынын айда ортумак будурукчулуун 542 тонна чедиргеп. Ол болза каттыжыышкында эң-не бодик кергүзүг болуп турар.

Башкирияның нефтяникчиниң алдарлыг күш-ажылчы будурушкуниериниң чыл дең[illegible] таныктаттыг арыпы «Южкарапнефтъе эргелелиниде нефть болгаш газ тывыжының талазы-биле оператор И. Г. Самарин киир бижээн. Бүгү-ле чаа болгаш мөңгежиг чүүдүг пластыларны шимгедип, скважина бүрүзүнүң болдуунар аргазын эң-не долуу-биле ажылдап турган, ооң авспозу чүгле эртиген чылын планнаан артыкка 1675 тонна нефтиниң будурун үндүрген.

Күш-ажылды организовастеарының болгаш төлеринин коллективтиг хемнирин шин гээдип алырын эгелээн бөлүүнүң күш-ажылы ССРЭ-ниң Күрүне шаңналы-биле демдегленгеп. «Уралхиммаш» бүдүүлүг каттыжыышкынының котельщиктер бригадиры А. Н. Киселёвтиң бөлүүнүң маргылаалыг хевиринең болдунар аргазын мөңгежиг ажылдап турар. Ооң баштап турары үлүүлүг каттыштырылган бригада эртиген беш чылдың дургузунда алды чартык чылдың онаалгазынга денгежир программаны күүсетпеп. Ол коллектив кадрларны кижизидириниң магалыг школазы болуп берген, анда ажылдап үнер киижи чок, күш-ажылдың сагыга-чурумун хажыдар чоруктар болбойн турар.

Артем-техниктиг дешилгелиниң дүргедиирингө чаартынчыларның салыышкыны чыл келген тудум улам өөш турар. Омскиниң телевизор заводунда слесарь-инструментальщик В. А. Нарусиннеп гаранты[illegible] болгаш бүдүүлүгиниң технологиязын сайгарыңгейжимдарының талазы-биле чедиишкиниг ажылдан турар. Бедик будурукчулуг, ыанналгалыг болгаш инаныыттыг черелселдерни тургузуруңга ооң логандынчы дилеңишкинни хогумаалыг түңнелдерни биргеп. Чөрби сес ажылчыныың күш-ажылын сөөлгө тевилгер автоматтарның сериязын чаартыкты бүдүүлээн.

«Приморсклес» будуруда каттыжыышкынының хөлөй болуп ажыл-херектериниң эгелекчизи Калининск машжажыл-агый черииде маш белетчикчилериниң бригадири А. В. Опанщук болуп турар. Ыяш белетчээриниң дешилгелиг технологиязын ооң бригадазы каттыжыышкынга бир дугаарында шингээдип алган. Ол коллектив тыл бүрүзүндө-ле 100 муң кубометрден эвээш эвес ыяшты белетчеп турар.

Феодосийскиниң ук ыылыр фабриказының армычызы В. Н. Борисова эртиген беш чылда алыглаан турар зеңнелгезиниң ажылдың ап-катап бедиттеп. Оон түңнелиңде ол беш чыл дургузунда он бир чылдың онөөлдээнин күүсеткеп. Мурнакты ажылчын темнээн ам-даа кудумчалаан ажылдап турар. Бедик будурукчулуг, ыанналгалыг болгаш инаныыттыг черелселдерни тургузуруңга ооң логандынчы дилеңишкинни хогумаалыг түңнелдерни биргеп. Чөрби сес ажылчыныың күш-ажылын сөөлгө тевилгер автоматтарның сериязын чаартыкты бүдүүлээн.

«Судно болгаш магон бүрүзүн — хүүсээ бетинде кылыы үндүрөөр» — деп ыдыг ээлүүлеңиле Болга-Донуну хем бассеинниң докчыларының В. И. Заболоцкийже баштатпан бригадазы ажылдап турар. Ол коллективтиң күш-ажылының бүдүрушкуулуг кыска ук дургузунда ийи ажыг катап улгатпан. Норт механизациязының, склад орап-савалыы хевиргенивиг ажыглаанының, күш-ажылды чөпчүк организациялаанының, ажылдаанының мергежээниң болгаш чаңчыл ачызы-биле ажылдың бедик түңнелдер чедип турар: бо беш чылдың ийи чылының сөөлгүзүнде ажыгсаа-на бүдүүлээнивис. Уягулуг херелел баралгаларын бүдүрерин шаңналыг база оон шаңнарын ажыглаанын дээш, ада ССРЭ-ниң Күрүне шаңналарын тывысканы-биле ийи байырны тедиреп тур.

Ол бирги беш чылда ССРЭ-ниң экономиктиг болгаш сонгал хөгжүүлүлгелериниң кол үлегламышкыннарында ажыл-чем программазы оңза черии келеп турар. Ооң үндезинде белгиг ыяш ажыл-агыйны улам ынай кодурерн болдур. Хөөлүүрнүң болгаш мел ажылынын фермаларының ажылаачыларының үдүүлге бо чылын бергө эезимей таварышкан. Агзар-бөөдүүлүг таварычча чок бандаларынга олар биледиг, мергежиглиг, организастыг чоруктуг удуралыыптар тургускан.

Тожу-Кемдектиг областың «Терактуйский» совхозунуң Бай-Тайганың Сарыг-Сеп аттыг хаан бригадазы чаагай күжүүлүг остурган. 3650 гектар шөлүүн гектар бурүүзүнден 30 центнер тараанны алган.

Молдавияның «Правда» колхозунуң ыяштан машина-биле сээр оператору Г. Д. Кирэ Норт механизациязының, склад орап-савалыы, интенсивтиг ажыглаанының, күш-ажылды чөпчүк организациялаанының, ажылдаанының мергежээниң болгаш чаңчыл ачызы-биле ажыл-агыйны улам ынай кодурери болдур. Хөөлүүрнүң болгаш мел ажылынын фермаларының ажылаачыларының үдүүлге бо чылын бергө эезимей таварышкан. Агзар-бөөдүүлүг таварычча чок бандаларынга олар биледиг, мергежиглиг, организастыг чоруктуг удуралыыптар тургускан.

Тожу-Кемдектиг областың «Терактуйский» совхозунуң Бай-Тайганың Сарыг-Сеп аттыг хаан бригадазы чаагай күжүүлүг остурган. 3650 гектар шөлүүн гектар бурүүзүнден 30 центнер тараанны алган.

Молдавияның «Правда» колхозунуң ыяштан машина-биле сээр оператору Г. Д. Кирэ Норт механизациязының, склад орап-савалыы, интенсивтиг ажыглаанының, күш-ажылды чөпчүк организациялаанының, ажылдаанының мергежээниң болгаш чаңчыл ачызы-биле ажыл-агыйны улам ынай кодурери болдур. Хөөлүүрнүң болгаш мел ажылынын фермаларының ажылаачыларының үдүүлге бо чылын бергө эезимей таварышкан. Агзар-бөөдүүлүг таварычча чок бандаларынга олар биледиг, мергежиглиг, организастыг чоруктуг удуралыыптар тургускан.

Ошск областың № 44 маадудуңу хойжуулу Ташполот Алматов хураганнарны доруктурарының дешилгелиг аргазын шиңгээдип алган. Төрүүр үүс хой бурүүзүнден-ле ол 170 центнерниң алдын Алыш-дезектө ак сеткилдиг көөрү күш-ажылга инаашылдыы-биле, бедик мергеилиин-биле ол чылдың-ла хойдан хой дүктү беза кыргын ап турар.

«Самарканд» совхозтуң хөөрү өстүрер бригадазының бригадири Хүрсан Султанов үнүштерни өстүрериниң чаа аргаларын ажыглап турар. Ооң бригадазы 110 гектар черниң гектар бурүүзүнден 42 центнер «ак алдынны» ажаап алган.

Бодунуң солдарының болгаш рентарының, күш-ажылчы тиилелгезиниң Төрээн чурт талазын ёзугаар үнелээн. ВЦСПС аларга бүгү улустуң байырлыкшыларын күүскөөнүк программазы — Улуг Октябрьның 64 чыл ооң болгаш күш-ажылга шидиргелиг чүрттелга тулуг-дуунуң министериниң орлаачызы М. Усман Ариф аңаа өлүг-хөлөг ышкаш, Россияга революция төөгүзүнүң чорудулгазын өстүрүп, Азиядың, Африканың болгаш Латин Америкадың чүрттелгелериниң дараатпаргаң улустарының национал хосталгалыг демиселиниң дурлурүүнге күүлүг идигин бергениң онзагай демдээ.

Бөлүбүрзектиң судалы

СЭТА-ның КОРРЕСПОНДЕНТИЛЕРИ ДЫҢНАДЫП ТУР

УЛУГ ОКТЯБРЬНЫҢ АЛДАРЫ ДЭЭШ

БЕРЛИН. Алдан ажыг чыл дарыык – дургузунда кижи [illegible] Германиязының төлээзинде бүгү-ле демократтыг күчтерниң ыяштан ынаалыг дуңмалаашкынының чөптүүлүгүнүң кергүзүг плюрализминиң болуп келген СЭКП биле болгаш совет улус биле ниитилелдиг үндезинде бүдүүлүгүнүң ыяштан ынаалыг

ХАНЫ ӨӨРЕНИР

1969-1970 ээрелиге чыпыкдан эгелеп бистиң республикамың школаларында төрөөн дыл болгаш литература башкылаашкыны чаңгыс аай программаже кирген. Ол программа ёзугаар оон мурнунда чылдарда турган программада төрөөн дылдың грамматиказынга бердинген шактарның барык чартык кезии кызырылган. Оон боор он бир ээрелиге чылы эртиен. Бо аразында практиктиг ажылдардан үндезилеттингеп эзоон бодалдар дыл башкыларының мурнунга тургустунуп келген. Төрөөн дыл болгаш литература башкылаашкыларының программазының үстүнде болгаш хемчээли хевээр артканы, а чүгле ээрелиге шактарын кызырганы башкыларның мурнунга салган сорулга улгатканын болгаш харымсалга бердээн. Оон-биле кады бергедээшкиннер база тургустунуп келген.

Ээрелиге планында төрөөн дылга бергеп шактарны еске эртемнерге бердинген шактарбиле деңнеп бодап, аналиэтеп көөрге, эң-не эзоон шак төрөөн дылга бердинген болуп турар. Шак ындыг байдал өөреникчилерге болгаш дыл башкыларынга улуг бергедээшкиннерни тавариштырып турар. Оон түңнелинде өөреникчилерниң төрөөн дыл талазы-биле билии кошкак болуп турадын чыда бүрүзе школаларга чорудуп турар хынаддалар көргүзүп турар. Азы өөреникчилерниң төрөөн дылынга сонуургалы кудулаан бе? Чок, ында эвес. Бистиң чонувус бодунуң эрте-бурунгудан дамчып келген дылынга улуг орус дылдың ачы-дузаазы-биле оон өөренимшаан бодунуң социалистиг утка-шынарлыг культуразын тургузуп турар.

Кол словарь фондузунда чамдык сөстер диалект хевиринден чаңгыс аай литературлуг сөстерни, эртемнин, техниканың болгаш культураның чаа-чаа сөстери орус дылдан тыва дылче шилчип келген. Тыва дылдың грамматиктиг тургузуу база сайзыраан. Фонетика, морфология болгаш синтаксис талазы-биле номнар чогаадтынган, диссертациялар удаа-дараа камтаттынып, эртемденнер көвүдеп турар. Бөгүнгү тыва дылда чүгле бичии чогаадлар эвес, а улуг хемчеэлдиг романнар, тоожулар, шүлүглелдер, шиилер, чыынды номнар болгаш очулгалар удаа-дараазы-биле улаштыр үнүп ээлп турар. Моон алгаш көөрге, литературлуг тыва дыл, чогаал бедик деңгелде сайзырап турар.

Школаларга төрөөн дылды өөренирининг шагы мурнунда чылдарда тургандан дыка хей кыскырылганын дыл башкыларының хуралдарынга чаңгыс удаа эвес чугаалажып, парлалгага-даа бижингилээн.

Бо дугайында чүгле IV класска төрөөн дылга берген шактарны көрүп көрөөли. Синтаксис болгаш пунктуация өөренир эртеринге орус дылга 30 шак бердинген болза, төрөөн дылга 9 шак. Мында ылгал конуг улуг. Ынчангаш кызырылган шакбиле программада материалды сүрүп өөренирингe, өөренирилериниң төрөөн дылынга билии кошкак болур. Бир-тээ өөренирчи бодунуң төрөөн дылын ханызы-биле билип албас болгалда, орус дылды өөренирингe бергедээшкиннерге тавариҥыры чугаавок.

Төрөөн дыл талазы-биле бүгү ажылдарны тавармчалыг чорударынга шак чедишпес. Үргүлчүнүң немелдө кичеэлдерин чорудуп турун бээрге, ооң эртемнерге бергедээшкин база тургустунуп кээр.

Совет школада өөредилге планы дүрбе бүгү эртемнерге берип турар кичеэлдерниң санын көргүзмеи күүрүне документизи болур. Ону ындаа өскертин шыдаавос. Ындыг болза-даа 4-тен 8 класска чедир тыва дылга неделяда 1-2 шакты немзирин өөренип көрзе деп бодап бар.

О. АКАЛАЖЫК,
башкы.

ОМАК-СЕРГЕК УЗУН НАЗЫН ДЭЭШ

Кадыкшыл болуктерге үргүлүү күш-культура кылыры элекпен кыныыр чорукту болдурбас. Чүрттүң хей-хей күш-культура организациаларынга бо талазы-биле хей чылдарда алдынган түңнелдер-биле Гомедыге «Күш-культура, күш-ажыл, кадыкшылга болгаш омак-сергек улут назын» деп тема-биле боон эрткен Бүгү-эвилелдин эртем-практиктиг конференциязының киржикчилерин танышканнар.

Бодунуң хостуг үелерин спорт-биле эртирер ажыл-бүрү профессиялыг кижилерин хайгаараны олардың аараш чидирген ажыл хүнеринiң саны 21-90 хүү эвээжээр, а күш-ажылдың бүдүрүкчүүү бедиирин көргүскен.

Чонуң чүрттен турар черинiң аажы-биле күш-культура-кадыкшылга ажылын организастаарын Белоруссияның чижээге конференциязының киржикчилери сонуургап танышканнар. Анаа күш-культураның кадыкшылыга комбинаттарын (ККК-ларны) чүрткэ эң-не баштай тургускан болгаш чедишкинниг ажылдап турар.

Күш-культуралавышаан, ону эмнээриниң эң чаа аргаларыбиле холбаштыр чорударынга ККК-лар чүс-чүс кижилериниң кадыкшылын катап тургузаар арганы берген. Бот-оруглачармалга турар комбинаттар боттары эрткен чылын республикага 400 муң ажыг рубль арыг орулганы бергеп.

Эртемнериниң 12 докторлары болгаш 50 ажыг кандидаттарының киришкени ол конференция чүртке массалыг күш-культураны болгаш спортту улам хөгжүдеринiң талазыбиле сүмелерин чугаалажып көргеш, хүлээп алган.

Л. ТРОЦЕВСКИЙ,
СЭТА-ның корр.

ЯПОНИЯ. Фотокамера болгаш видеомагнитофон-биле каттышкан чаа дериг-херекселди япон специалистер тургускан. «Сони» деп фирманың тургусканы ол «Мавика» деп аппарады фотоплёнка эвес, эң бичии магнит дисказы-биле ажылдаар. Чаңгыс дискага 50 өңнүг кадрларны тыртырып ап болур. Ону телевизорга кошкаш көрүп болгаш дыцнап болур.

АП-СЭТА-ның фотохрониказы.

СПОРТЧУ ОГ-БҮЛЕДЕ

ГТО-ның хей хевирлериниг маргылдааларынга Эстонияга бирги чер дээш кросстуң дистанциязынга Сааремаа ортулук чүрттүг оң үш харлыг школаны Вирге Виссе деңнежир кижи чок болган. Ол ук маргылдаанның тиилекчизи болган. Анаа бир-ле дугаарында оон аваазы — бешки чада талазы-биле маргылдаага барып киришкен Мильви Виссе чедишкин дээш байыр чедирген.

— Бо дээрге, бистиң кады киришкен үшкү чарыжывыстыр — деп, Мильви Виссе чугаалаан. — Эрткен чылын Вирге ийнги черни солээн. Оон чыл иштинде белетиелп чүүлдүг түңнелдиг болгакывыс өөрүүр-дүр мен.

Виссериниң чүрттен турары Ориссаареде оларны спортчу от-бүле деп адап турары-даа чугаттуг. Көдээ спорт киитилелдериниң хереэжеп спортсменнериниң аразынга чүрттүң чемпионадының, мөңгүн шанналын алган, ССРЭ-ниң улустарының IV спартакиадазының киржикчиваа — ооң аваазы спортчу үдегер-чижээн көргүзүп турары билдингир. Амгы үеде М. Виссе — кедээ школада күш-культура башкызы. Анаа, Эстонияның Сельхозтехниказының ажылчыны Вялю шаанда баскетбол ойнаар чораан, ол амгы-даа үеде шөлче бо-ла ойнап үнүп келир. Улуг уруу — Вика база-ла баскетболга хандыкшылдыг. Вирге бирги классчыларның бөдүүн маргылдаалеринде, Эстонияда нептерээн «10-гу олимпийжи чарыштардан» эгелээн. Ол эрткен чылын ындыг маргылдаага тиилекчи боол үнген.

— Күш-культура кижи бүрүзүнүң амыдыралынга ажыглаттынар ужурлуг — деп, Мильви Виссе саналтурар — Ол бистиң улам-на эки ажыктаар арга-шинектиг, кадык-чагай болдурар. Ынчангаш бистиң ег-булеже хей чылдар иштинде хүн бүрүзүн-не күш-культурадан эгелеп турар.

Ачазының болган аваазының үлегерин Вика, Вирге оон соонда үшкү уруу, чедиг харлакан Вийре эдерип турар.

А. ХАРЧЕНКО,
СЭТА-ның корр.

СЦЕНАДА — МИЛИЦИЯ АЖЫЛДАКЧЫЛАРЫ

Чоокта чаа Эрзинниң милиция ажылдакчыларының концерти болган. Кожеге ажыттынарга, хүн хереллиг кызыл бешкадырның иштинде лира туралаан эмблема мурнунда боттарының эргедужаалының аайы-биле формазын кедиргеп, сценаны долдур турушкан милицияның бот-тывынгыр артистерин көөрге чаралы, көрүштүгдээ чорду.

Номерлер удаа-дараа эртип-ле тур. Адыш часкаашкыны динилттелиптиг-ле тур. «Мен-не ындыг деп бодаваадым», «Мен-не манавадым» деп сымыранкай үннер дыңналгылаар-даа. Иштиниг-биле ол концерттен ап каяптар хире багай номер чок, улуг хүштүг үндүргенни демдеглээр апаар. Оларның программазы сыгыы, каргыраа, оруг, тыва, жоол ырлар, уран номчулгалар, ташпылар, кыска интермедиялар, ооллар, кыстарның ансамбльдери, хындыг хөгжүмүнүң оркестри, хөөмүй ырлары — дизы-бүрү номерлер. Сцена культуразын база салып, шыырак белетиелгенин көргүскен.

Даддар-оол Куулардың чогаадын тургускаш каттырыгчыг интермедиялары («Ачы биле егерь», «Аскан адаалар», «Ызырар ыттар», «Сэмдар вдиктер») амыдыралда бар фактылардан алган шүтүмчүлелдиг, дээштиг номерлер болганын жюри онаалап демдеглээн. Эрзиниң хоочун ыраажызы Анжыс Сагаашның моолырны болгаш С. Базыр-ооллуң «Үттүндүрбас чаа» деп ырызым ээп күүседешкин, Х. Сандактың дошпулуурга үдээш, сыгыртаан, каргыраалай ыдаптарга аянгыын, А. Тогаевна биле Х. Доңдуктуң интермедиаларга артисчи ойнаанын көрүкчүлер ажыкөө сонуургаан.

Концерттиң түңнелинде бо коллективте ыраажылар иштиленiпиин эге организациязы база тургустуган болгаш, моок соцгаар коллективке улуг чедишкинниг болуруун күзедивис.

Олар боттарының солун концерти-биле районнуң совхозтарынга, кожаазы Самагалдайга аалдап чедип, бараан болуурлар.

Б. САЛЯ.

ӨӨРЕНИКЧИЛЕР МАЛЧЫНПАРГА

Агаар-бойдустуң таарымча чок байдаанын барымдаалаашкы, республиканың совхозтарының мал чемин белеткээриниң талазы-биле ямзы-бүрү арганарлыг ажылдаан, хемчеглерин алган. Оон-биле чергелештир школачылар ук ажылга идепкейлиг киришкен. Олар чайгы дыштанылгазының үезинде, сентябрь соонда-даа үелерде мал чеминиң белеткелиңге калбаа-биле ажылдаан.

Эрзин ортумак школазының өөреникчилери 16 тонна чыгаам сарыг бүрүүг чыгаан. Комбайнда Ленин аттыг совхозка дужаагаан. «Сарыг бүрү» операциязынга 6 «б», 2 «б», 9 «б», 3 «б» болгаш есис-даа класстарның өөреникчилери идепкейлиг киришкен. Өөреникчилериниң күш-ажылын организастаарынга А. С. Намдараа, Л. Х. Баазан, В. К. Натсак, М. О. Намдараа болгаш есис-даа башкылар эки ажылдаан.

Совхозтуң дирекциязы, партиому, профбиилеп комитеди база ВЛКСМ-ге организациязы өөреникчилерге өөрүн чедиргенин илередип, оларның өөредилгезинге чедишкилериниң түңнээн.

В. САРЫГЛАР,
Эрзин ортумак школазының башкызы.

ӨРЕГЕ БҮРҮЗҮНГЕ

Ак-Туруг суурда Мария Ховалыговна Донгактың эргелекчилээн харылзаа салбары 1982 чылдың парлалга чагыдылгазынга баш бурунгаар эки белеткепген. Өрегe бүрүзү чагыдылгалыг болзун дээш хей-нийги активчилерни организацияларга хувааган, Моон түңнелинде солун-сеткүүл чагыдылгазы багай эвес чорун турар. Бо хүннерде «Шын» — 220, «Тувинская правда»— 25, «Тываның аныяктары» — 115, «Улуг-Хем»—170 экземпляр чагыттынган.

Солунналар, сеткүүлдер чагыдылгазының ажылынга түе черинiң ортумак школазының башкылары Хаан Моңгушевна Чамдан, Чечек Ховалыговна Ортуң-оол олар эки киришкен, Башкылар болгаш өөреникчилер массалыы-биле солунналар, сеткүүлдерни бижиткен. Амгы хүннерде чагыдылга уламчылавышаан.

С. СОТНАМ.
Улуг-Хем район.

«ХӨГЛҮГ ЧАШТАР» деп В. КАРА-САЛДЫҢ фотоэтюду.

СПОРТ СПОРТ СПОРТ

СӨӨЛГҮ САЛЫГ

Кызыл хоорайның бирги черн дээш ойнап турар шыдыраачыларның сөөлгү сескн салыы доозулган. Шиитпирлиг түңнел оон соонда бирги разрядчы В. Заворин Н. Куулар-биле таварышкаш, оон ортузунда артык тевe ойнап апкаш, удурланыкчызыш чипк удуп алган. Ол 6,5 санныг апарган.

Ам опу херек кырында сан талазы-биле чүгле В. Луканов чедер аргалыг турган. Ол Д. Ондзрга удур каразы-биле ойнааш, салыгның сөөлгү минуталарында мерзенин халаспа бергеш, таварымчалыг эки туруш эжелээн кара тевезин ажыглап алгаш, ийи тергелиг удурланыкчызының ноянын матка олуртурунче ыйыда берген. Ынчалза-даа Д. Ондзр шалаашкын аңызында ооң тергелерин чара шалап ааптарга оон терге тевеге удур артынышлыг төнүүже шилчээн. Анаа дуржулгалыг бирги разрядчы Д. Ондзр В. Луканову утказ, 6 санныг болуп, маргылдааны төнүүргеп.

К. Сат С. Доңгактың удуп алгаш база 6 санныг ап, багай эвес түңнелдиг болган.

Дараазында хелге И. Опуфриев удурланыкчызын удуп аалар, республикэ чемпионадынга ойнаар эрге дээш дыка-ла кызып салган. Бо шыдыраачы-биле ойнаан Ш. Моңгуш төлдүң ортузунга быжыг солдарлыг анаргаш, арыг тинилелгени чедип алган. Ынчангаш маргылдааны эки эгелээн И. Опуфриев үш улаштыр уттургаш, шаналдыг черже кирбээн.

Маргылдааны 6,5 санныг дооскан В. Заворин 1951 чылдың хоорай чемпионуу атты бир дугаар чедип алган. 6-6 саннып В. Луканов, К. Сат, Д. Ондзрның удурланыкчыларыбиле ойнаан коэффициентилерин санаарга, түңнел үндүрүп кээрге, В. Луканов ийнги черни, а үшкүзүн — К. Сат эзлээн.

Сөөлгү салыгны чедишкинниг ойнаап Дан-оол Ондзр, Шүгдүр-оол Моңгуш республика чемпионадынга киржир эргенi чедип ап, анаа белеткеп эгелээнiнер.

Д. ЧААН-ООЛ.

СПОРТ ШКОЛАЗЫ

Күш-дамыр кижилерге хөгжүдер, спорттуң массалыг болуруун улаа ышай кодуреринiң чамдык ажылдары район хөвү Хандагайтыда чорун турар. Республиканың Чырыдыышкын министерствозунуң шутуму-биле уруглардың спорт школазы чаа тутканспорт залда ажылдап эгелээн. Оон директору — спорттуң национал хевирлеринге РСФСР-ниң спорт мастери Кара-оол Шагдыр. Күш-культура болгаш спорттуң сайзыралы хөгжүдеринге таарымчалыг байдалын эки ажылгаш, школаның өөредилгезинiң шынарын бедидеп, бичии болгаш алаады уругларны олче хаара тудары чугула апкыл.

М. МАДОН,
Өвүр район.

Шыдыраа маргылдаазы

Октябрьский социалистиг Улуг революциязынга турбаканаткын шыдыраа маргылдаазы Тээли суурга ийи неделя үргүлчүлеп дорттенн. Түңнелинде бирги черни Дамба Сюрюн, ийиги черни —Шыырааа Хертек, үшкү черни Семиоол Хертек чаалап алган.

С. ХЕРТЕК.
Бай-Тайга район.

НОЯБРЬ 10-ДАН 12-ГЕ ЧЕДИР ТЕЛЕВИДЕНИЕ

НОЯБРЬ 10-ДА
БИРГИ ПРОГРАММА
МОСКВАДАН

8.00—«Үе». Информастыг программа. 8.40— Эртенги сула шимчээшкин. 9.05— Мультфильмнер программазы: «Октябрьның марыжы», «Будёновка», «Бис чүруп тур бис». 9.30 —«Чио-чио-сан». Музыкалыг телефильм. 11.25—Медээлер. 11.30 — 14.15—Чаңсар. 14.15— Медээлер. 14.35—Аныяктарның Бүгү-делегей хүнүнге. Документалдыг фильмнер программазы: «Бистиң аныяктарымыс», «Университетке сос». 15.30— И. Шамо. В. Маяковскийниң шүлүктериниг «Ленин» деп кантата. 16.05 —«Горизонт». 17.05 — Абхазияның Күрүнениң академиктиг хорунуң концерти. 17.40— «Даартагы хүн үнүп келир...» Документалдыг телефильм.

КЫЗЫЛДАН

18.30 —18.45— Телемедээлер.

МОСКВАДАН

18.45 — «Бөгүн делегейде».

КЫЗЫЛДАН

19.00 — «Бөгүн—Совет милициязының хүнү». Дамчыдылга.

МОСКВАДАН

19.25 — «Бөгүн—Совет милициязының хүнү». ССРЭ-ниң ишкин херектер министри Н. А. Щелоковтуң чугаазы. 19.40 — «Бэзр мед. Мухтар!» Уран-чечен фильм. 21.00— «Үе». Информастыг программа. 21.35 — «Музыка рыцарь —Георг Отс». Фильм-концерт. 22.35—00.15 — Футболга ССРЭ чемпионады. 1-ги лига. «Металлист» (Харьков)—СКА (Хабаровск). Чаңсарда — Бөгүн делегейде.

ИЙНГИ ПРОГРАММА
МОСКВАДАН

12.00 — «Үениң рельеви». Документалдыг телефильм. 12.10 —«Шөлдүраа школазы». 12.30 — Совет журналисти болгаш ургенчилерге 8-ги шагда ССРЭ-ге ыдыгы болгаш концерт. 13.00—И. Нэф биле Г. Цетрэ. Аныяктарының болгаш чаңгыс-чаңгыс аранарыннан. 14.05—Физика. 9-ку класс. Кристаллдарның тургузулу болгаш шилгээлер. 15.35— А. М. Горький. «Тамы дүүнүнде». Данчыдылганың театр коллеги И. Крымова чорудар. 17.20—«Үениң рельеви». Документалдыг телефильм. 17.30— 19.00 — Чаңсар.

КЫЗЫЛДАН

19.00 — «Социалистиг чарыштың хүн демдеглелиг». 19.25 — Чарлалдар. | 19.30 — «Спорт». Тележурнал.

МОСКВАДАН

20.00 — «Тамчыктыг удуңар, чаштар!» 20.15 —«БАМ-ны тудуп тур бис». «Комсомольск — мээн салым-хуум». 21.00—«Үе». Информастыг программа. 21.35—23.40— «Эки планета». Уран-чечен фильм.

НОЯБРЬ 11-ДЕ
БИРГИ ПРОГРАММА
МОСКВАДАН

8.00—«Үе». Информастыг программа. 8.40 — Эртенги сула шимчээшкин. 9.05— «Хөглүг старттар». 9.50— «Эки шакта». Уран-чечен фильм. 11.25 — Медээлер. 11.30—14.15 — Чаңсар. 14.15— Медээлер. 14.35 — Ф. М. Достоевскийниң төрүттүнген хүнүнден боор 100 харлаарынга. «Федор Достоевский». Эртем-танылбырыг фильм. 15.20 — «Шынараа школазы. Ах терге. 15.50 — Англоланың национал байырлалы— Хамаарышпас чорук хүнүнге «Агостиньо Нето. Документалдыг фильм. 16.20— «Англога национал байырлал». Музыкалыг программа. 16.55— «Мал ажыыны — шаңгычы фронт». 17.10 — «Горниктер, харлымадар!» 17.40—«Кижи болгаш хөөйлүү». 18.15—«Хөглүг аялгалар».

КЫЗЫЛДАН

18.30—18.45— Телемедээлер.

МОСКВАДАН

18.45 — «Бөгүн делегейде».

КЫЗЫЛДАН

19.00—«Өөредир база кижилер». Дамчыдылга.

МОСКВАДАН

19.30—Совет милициязының хүнүнге тураскаадыкчыл концерт. 21.00 — «Үе». Информастыг программа. 21.25 — Совет милициязының хүнүнге тураскаадыкчыл концерттиң уланчызы. 23.05— 01.00 — Футболга ССРЭ чемпионалы. «Спартак»—«Динамо» (Киев). Чаңсарда—Бөгүн делегейде. Информастыг үндүрүлге.

ИЙНГИ ПРОГРАММА
МОСКВАДАН

12.00 — «Консультант». Документалдыг фильм. 12.10— Сигерге, ада-иелер! 12.30— Тавгу. 9-ку класс. Ленинчи «Искра». 13.10— «Башкынын музыка кичээли». 1-ги класс. 2-ку дамчыдылга. 14.10— Совет ленинчи библиотекалар. «Эзоон болгаш тудум эки болгур». Туулгу «Ленинградтың доктору П. А. Родионов эртирер. 14.40—География. 5-ки класс. Будаанынар. Гейзерлер. Изиг сутлар. 15.10 — «Делалга». Документалдыг телефильм. 15.30—19.00— Чаңсар. 19.00—«Бир дугаарлыг документалдыг хевирде». Документалдыг телефильм. («Орбита-3»).

КЫЗЫЛДАН

19.30—«Улуг балет». Документалдыг фильм.

МОСКВАДАН

20.00— «Тамчыктыг удуңар, чаштар!». «Ыяш даамалы Робатко дугайында». Мультфильм. 20.15— «Кижи. Чер. Октаргай». 21.00—«Үе». Информастыг программа. 21.35— 22.30—«Бүрүзе үе хүнү». Уран-чечен телефильм.

НОЯБРЬ 12-ДЕ

БИРГИ ПРОГРАММА
МОСКВАДАН

8.00— «Үе». Информастыг программа. 8.40 — Эртенги сула шимчээшкин. 9.05— «Чаштарга анчыгаштар дутайында». 9.35 — Москваның академиктиг хореография училищезиниң сургуулдарының концерти. 10.25 — «Кино аяк-чоруктар клубу». 11.25—Медээлер. 11.30—14.15 — Чаңсар. 14.15— Медээлер. 14.35—Чүрттүң телестудияларының документалдыг фильмнер программазы: «Сулак каскады», «Кыдыны Сэнду чүктер», «Форель». 15.20 — Стол теннизинге Европа дугаазының бирги черн хаяа. ССРЭ-ниң шилгедек командазы—Грецияның шилгедек командазы. 15.50—«Орус чугаа». 16.20— «Бистиң-биле, бис дег. бистен артык кыл». ГДР-ден дамчыдылга. 17.20 —И. Добронравовтуң шүлүктериниг А. Пахмутованың ырлары. 17.45 — «Миллионнарның ленинчи университединиң». «Күш-ажыл болгаш чогаадылга».

КЫЗЫЛДАН

18.15 — «Тайынның болгаш тургузуушкынның ленинчи углавышкыны». 18.30—18.45— Телемедээлер.

МОСКВАДАН

18.45 — Бөгүн делегейде. 19.00— «Сөөлгү чүнге ядроулу чемек турбанын дээш». Документалдыг фильм. 19.10 — «Дээймнин дужу». Телепиза. Ф. М. Достоевскийниң тоожузун бодугаар. 1-ги бөлүк. 21.00 —«Үе». Информастыг программа. 21.35—«Шынын агыы». Документалдыг телефильм. 21.45—23.45— Хөөмейге ССРЭ чемпионалы. ЦСКА—«Торпедо» (Горький).

ИЙНГИ ПРОГРАММА
МОСКВАДАН

12.00 — «Бодунга адергин атыр эрге». Документалдыг телефильм. 12.15— «Бистиң салгалга». 12.40—И. А. Немировтуң дидимазы. 9-ку класс. 13.10— «Бистиң университединиң». 14.00—Анатомия, физиология болгаш кижиниң гигиеназы. 8-ки класс. Чүрек ааптарынар. Кан аажылган турарыл. 14.30 — «Хөөмейлер дүүшүе чыгыры. Уран-чечен телефильм. 15.30— 15.45 — Чаңсар. 15.45 — «Чүгүрүү болгаш хүш». («Орбита-3»).

КЫЗЫЛДАН

18.30—18.45 — Телемедээлер. 18.55 — «Социалистиг чарыштың хүн демдеглелиг. Дамчыдылга. 19.25— Чарлалдар.

МОСКВАДАН

19.30 —«Ажык чугаа». Үлетпүрге бригада аргазын шиңгээдин алырының дугайында 20.00 — «Тамчыктыг удуңар, чаштар!». «Ыяш даамалы Робатко дугайында». Мультфильм. 20.15 — «Ырак болгаш боон ыры». 21.00—«Үе». Информастыг программа. 21.35— 22.05 — «Ак карааны». Уран-чечен фильм.

Агаар

Бөгүн республикага көжүп турар булуттаар, чамдык черлерге быскан хар чаар.

Кызылга онзагай өскерлиишкин болбас. Хаттың күжү секундада 2—7 метр чедер. Агаар хүлүс 10—12 градус соор.

Редакторлуң орлакчызы К. К. САТ.

КИНО

НОЯБРЬ 10-да

«НАПЫРАЛ»: «Тегерай-45» (2 сериалыг) 9.30, 12.20, 17.10, 20.00. Калина деп кызыл өңнүг кат» 15.00 шактарда.

«ПИОНЕР»: «Булуттар арамында» хенертен болуушкун» 9.30, 11.20, 15.00, «Дирижер оразынга читкенiнер» 13.10, 18.50, 20.40 (узаткан). «Ленин Парижде 16.50 шактарда.

«КАА-ХЕМ»: «Үшкү оруктоо» (2 сериалыг) 15.00, 17.30, 20.00 шактарда.

«ВОСТОК»: «Харлыг көжүүшкүн» 15.00, 16.50, 18.40, 20.30 (узаткан) шактарда.

Мораль темазынга

ДОҢГУН-КАРЖЫ КАССИР

Самагалдай суурнуң орту үезинде херим иштинде шору делгем чаңгыс каът ак бажың бар. Ол — автостанцин-дыр. Ында пассажирлер олурар скамейкалар, депутаттар бойлаш чаш уругларлыг шелер кирер өрөөлер бар. Ынчалза-даа ол бүгүнүң чөп ажыглаттынмайн турган шыдыраа. Иштер кирери берге! Чүге дээрге, ядеголдиг кара шооча-даа бар. хенглиг-ле чүве үжүп өруктап, тывалап, олан-дузап ааптар, аргышнап пассажир чонга каржы-хажаган херээжен ээлда бар-ла. Билеттер садыл, ол бажыңны аштап, арыг-силиг тургузары-даа чүгле ол кижи-биле холбашкан. Ынчангаш чогум-на харын автостанция ишти хирлендирбее дээш ону ажыттайн баргылаар чыдаглашы мында. Шиитпирлиг-ниваар аргыжар дээш пассажирлерде ниидиг кижи чок дээр: аарыг-аржык кырганнар, чаш уруг-дарыглыг шелер-даа келгилээр-ле. А олар чайын ис-чыдаш, шиитпирлиг ооскете дыштаныр черни ыдыында, бора-хирилөлер ышкаш, бокперлештир сөстери берген сприцейнин тургулаар. Демги туразында, каржы кассир чүгле автобустарның келир шактарында бажыңындан буу-даа келгеш, эжик аксында шиви чок соцгадан билеттер бар болза, садыпкаш, кара шоочаже эвилеп эзеден болуп, билеттерни баш бурунгаар маршруттар ёзугаар садыл, пассажирлерни автобуска олуртуп тура, харын-даа оларга маршруттар ёзугаар садыл, пассажирлерни автобуска олуртуп тура, харын-даа оларга өруктуг-турар мөңге-чаягай черлерни көрзөн күзээр ужуралуг. А ол ыяларда ниидиг сагыыш чок болганындан пассажирлерге ээлдек эвес, турамык чорууп көргүзүп, ыңай-бээр аргышнап чоннуң чыгыыр, турар черни болуруун хүүзүнда оскыпты дег аажылап, хөөмүй четпес ажытпайн баар ужуру ында. Ол чогум кымыл хөөрзин Самагалдайдың бөдүүн школазының сууртарының чурттакчылары пат билир. Олар түүлаа мурнай: «Светлана Меркулова туразында. доңгун-каржы ажы-чаңын кажан чидирер ирги?» деп айтырарлар ийик.

С. СЕРЕН.
Тее-Хем район.

Редакциянуң адреси: 667000, Кызыл, Щетинкин-Кравченко кудумчузу, бажың № 3. ТЕЛЕФОННАРЫ: Редакторлуң 2-21-63, редакторлуң орлакчыларының 2-35-24, 2-31-75, харымсалгалыг секретарьның 2-23-35, секретариаттың 2-23-35, партийжи аймыдырал болгаш совет тургузуут киллистериниң 2-37-13, пропаганда кылдазының 2-31-75, культура кылдазының 2-23-54 көдээ ажыл-агый кылдазының 2-21-47, үлегүр кылдазының 2-31-75, чагаа кылдазының 2-41-27, информастыг кылдазының 2-20-60, корректорларның 2-27-41, бухгалтериянның 2-12-45, солун белбейн барганда 2-32-75 телефонче долгаар.

Тираж 0-500. Чаңгыс № 20-71

СОЛУН НЕДЕЛЯДА 6 КАТАП ҮНЕР

Тыва АССР-ниң Министрлер Чөвүлелиниң Ном үндүрер чер, полиграфия болгаш ном садыының херектериниң талазы-биле эргелелиниң типографиязы (Кызыл, Щетинкин болгаш Кравченко кудумчузу, бажың № 1) ТС—00031

Бүгү чурттарның пролетарийлери, каттыжыңар!

ШЫН

СЭКП Тыва обкомунуң, Тыва АССР-ниң Дээди Соединиң болгаш Министрлер Чөвүлелиниң органы

№ 261 (11759) | 1981 чылдың ноябрь 11, среда | 1925 чылда үнделип эгелээнзиг | Өртээ 2 кеп.

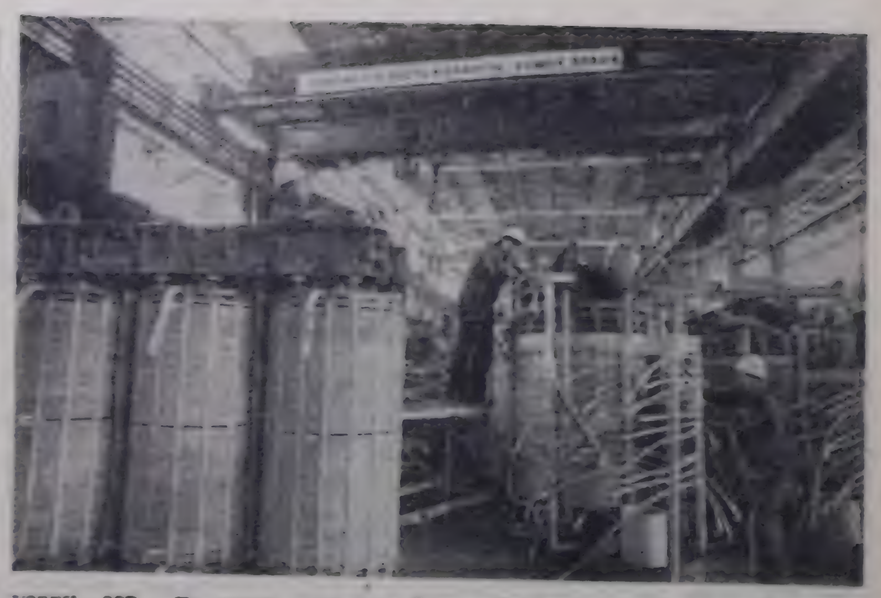

УЗБЕК ССР. Чырчыктың трансформатор заводу республиканың мурнакчы будуруглерииң бирээзи. Оон продукциязының 60 хире хуузу күрүнеңиг Шынар демдэг-биле үнелетпеи. Заводтуң будуруп үндуруп турар трансформаторлары, подстанцияларының, электри дериглери КамАЗ-та, «Атоммашта» ажылдап турар. Москваның хөй-хөй будуруглерииң чагыгларын завод күүседип берип турар. Ниитизи-биле завод бодунуң продукциязын бистиң чуртувуста болгаш даштыкыда 700 адресте-ге чорудуп турар.

ЧУРУКТА: трансформатор цехинде.

Р. ШАМСУТДИНОВТУҢ фотозу.

СЭТА-ның фотохрониказы.

Бөгүн социалистиг чарыш экранында:

●Үлетпүр он айларда ●Көдээ ажыл-агый продукциязын он айларда күрүнеге сатканы болгаш оон шынары● Чарышты канчап массалыг болдурарыл? ● Ортумак көргүзүглерлиглерже кичээнгей кандыгыл? ● Чарыш киржикчилериңе сөс ● Камнаалга болгаш хумагалал

ҮЛЕТПҮР

ЧЕТПЕСТЕРНИ ЧАЙЛАДЫР АРГА БАР

1981 чылдың планныг онаалдаларын хүүсээ бетинде күүседир дээш, республиканың үлетпүр будуруглериниң коллективтери күш-ажылыы маргылдааны калбарткан. Эртикен 10 айларда будуруглелер 1383 муң рубльдиң продукциязын пландан ажыр сайгарган. А будуруүшкүнүүн планы продукциянын кол хевирлериниң аайы-биле күүсеттинмеген. Продукцияны будуруериниң немелде өзүлдээн бүрүнү-биле күш-ажылдың будуруктуглуун бедээнивиден чедип алдынган.

Үлетпүрүн дыка хөй алырлары продукция будуруериниң хемчээлин эртикен чылдың ол үезинден нөвүдеткен: аъш-чем үлетпүрүү — 10,4 хуу, электроэнергетика — 8,4 хуу, чиик үлетпүр— 5,7 хуу, одаар түзүдүү — 4,8 хуу өзүлделиг болган.

Ол үениң дүргүзүвээ планнаан ажыр хемүр-дашты 62 муң тонналы, электроэнергияны 1,9 млн. квт-шакты, чылыг энергизиин 23 муң Гкал, дээлиг материалдарын 6,3 муң кубометрни, 4,5 муң эжеш хем идиктерни, 165 муң рубльдиң даараныпта шылыгларын, 41,1 муң рубльге культура-амыдырал барааннарын, 46 тонна саржагны, 561 тонна сүт аймаанын кылыгдарын, 728 тонна комбикормуну, 38 муң дал суйсуп аймаан тиг чарыштың эң сөөлүнде чоруп турар.

Күрүнеге эът садарын шуут районнар эрткен чылдың бо үезинден көвүдеткен-даа болза, чыл планын түгле Мөңгүн-Тайга биле Тожу районнар күүседип шыдаан. План «күүседирииңе» Барыын-Хемчик район 135 центнер, Эрзин 272 центнер эът дужаары арткан. Планны Таңды район 82 хуу күүседип, социалистиг чарышка хожудап турар.

Күрүнеге эът садар талазы-биле чыл планын, күш-фабриказы-биле катай 66 ажылагый күүседип алган. Үк планны Тожу район 156,2 хуу күүсеткен. Эртикен чылдың бо үези-биле деңнээрге, тос район күрүнеге сүт садарын көвүдеткен. Ылаңгыя Тожу болгаш Эрзин районнарның сатканы сүдү эртикен чылдыңдан алаэн хөй болган. Мурнакчыларның ачызында республиканың сүт дужаар планы 87,4 хуу күүсеттинген. Эртикен чылдың бо үезинден 6336 центнер сүт хөй саттынган.

Республика арткан ийи айда 34117 центнер сүттүг күрүнеге дужаар ужурлуг. Ол дээрге, хүннүң-не 569 центнер сүттүг күрүнеге дужаары-дыр. Эртикен он айларда күрүнеге хүннүң-не 786 центнер сүттүг кирип турганын бодаарга, үк сорулга күүсеттинип болур. Ынчалзажок кышкы үениң келиген план күүседир талазы-биле шыңгыы хемчеглерни алырын көдээ ишчилерден не-геп келген. Ылаңгыя Кызыл, Бии-Хем, Улуг-Хем районнарның ажыл-агыйларының удурткучулары, сүт-бараан фермаларының специалистери шылыкшы ажылдаар, маажым чоруктан үштүнер болза тогуур.

Күрүнеге сүт садарын 59 ажылагыйның 20-зи чыл планын күүседип алган. «Шамбалыг», «Чаа оруу», «Тере-Хөл», «Тоора-Хем», «Май 1», «Искра», «Торгалыг» совхозтар үк планнын 120 хуудан өрү күүсеткилээн. Сүт садар планны «Кара-Хөл» совхоз 42 хуу, «Ширвилиг» 43 хуу, «Кара-Хаак» 70 хуу күүсеткеш, социалистиг чарышка хөгжүдүн турар.

Күрүнеге эът садарын шуут районнар эрткен чылдың бо үезинден көвүдеткен-даа болза, чыл планын түгле Мөңгүн-Тайга биле Тожу районнар күүседип шыдаан. План «күүседирииңе» Барыын-Хемчик район 135 центнер, Эрзин 272 центнер эът дужаары арткан. Планны Таңды район 82 хуу күүседип, социалистиг чарышка хөжүдаш турар.

Күрүнеге эът садар талазы-биле чыл планын, күш-фабриказы-биле катай 66 ажылагый күүсеткен. «Шивилиг», «Малчын» планнан ажыр хөй эътти сатнан. Эң сөөлүг черде—планны 57 хуу күүсеткен «Ленинчи оруу», 76-77 хуу күүсеттинээн «Революцияның чалбыыжы», «Шекпээр» совхозтар.

Ам чыл төнчүзүнге чедир 26915 центнер эътти дужаар. Оны малдың деңгеи эки үеде дарый күүседириңче күштүг мөңнээр херек.

Күрүнеге дук садар план 101,7 хуу күүсеттинген азы эрткен чылдыңдан 3732 центнер дук хөй саттынган. Дук садар планын түгле Улуг-Хем, Барыын-Хемчик, Бай-Тайга районнар күүседип шыдаан.

Күрүнеге дук садар 60 ажыл-агыйның 48-и планын күүседип алган. «Кызыл туң», «Совет Тыва» совхозтар планнарын 122-125 хуу күүсеткеш, социалистиг чарыштың бирги черин алган. А «Кара-Хөл», «Шекпээр», «Кызыгаар» совхозтар үк планны деңгүн-ле 68-77 хуу чедирген.

Республика күрүнеге чуурга садар чыл планын база хуусаадан ийи ай эрте күүсеткен. Куш фабриказының коллективи 15119 муң азы эрткен чылдан 3119 муң хөй чуурганы дужаатқан.

Он бирги беш чылдың баштайгы чылы дооступ турар. Артыкан үени күрүне планнарының күүселдезинге будуруқчу ажылдаар деэш ведомоның ажыл-ишчилери шудургу ажылдаар апаар чедир күүсеткеш. Ынчангаш хөжүдап турар будуруглелер түгле күш-ажылдың будуруктуглуун өзүлдээнииң планын хандырбаанывдан бээп 2,2 млн. рубльдиң продукциязы чедир бердинмээн.

«Тувут материалдары» каттыжышкынының болгаш аъш-чем үлетпүрүүн будуруглери хөжүдаашкынарны болдуруп, күрүне мурнуга улуг өрелиг артканнар.

«Тыва даг-дуту», «Тувут козектери» комбинаттарының, «Тыва кедэ тудуг» трестиң будуруглелериниң бүрүзүү-биле республиканың планнан-биле бараанныг продукцияны будуреринде күүсеттинээн.

Камнаалга чүрүмүн сагыырының айтырыглырынга чамдык будуруглелер кошкак кичээнгей салып келген. Эртикен тос айларда продукцияны бот-үнезинге 20 будуруглее аартаканы ол чугула ажылды чөпсээ чорудуп келгени-биле таймылбырааттынар. Оон уламыдаан ол будуруглелерде чиг-оттю, материалдарны, шылыгны 2,1 млн. рубльге артыкка чаргыдаал. Мурнакчы будуруглелериниң алган камнаалгазы безин шак мындыг ажыл-агыйжы эвес чоруктан болган карыгланы дугланы шыдаваан. Ам ошке сөс-биле чугаалаарга, бараанныг продукцияның бот-үнезин планнаттынганындан 1,5 рубльге аартаан.

Ажыл шагын төп ажылаар, күш-ажылдың сагыгатүрүмүн быжыглаарында четпестер ам-даа хөй. Ажыл шагының чидирилгэ эртикен чылдың ол үезинден авазоон, ынчалза-даа чамдык будуруглелерде ындыг чидирилгэр кызыгылбайн турар. Чаңгыс ажылчыныг онаштыр алырга, ажыл шагының чидирилгэн Шүүрмактың күш белетикер пунктузунда 15 кижи-түн. Тураның ыяш белетикер пунктузунда 8 кижи-хүн, «Росводпром» каттыжышкының ДБК-зында 11 кижи-түн, «Тувут материалдары» каттыжышкында — 10. Чадаананың хлеб заводунда 2, Кызыл-Мажалыктың эът комбинатында 8, эът-сөөк дазганы ныларыр заводта 8 кижи-хүн болуп турар. Ажыл шагының будуруктуглуг эвес чидирилгэлериниң хөй кезии программ болуур. Будуруглелерде шак ындыг чидирилгелерден 1,5 млн. рубльдиң продукциязы чедир бердинмээн.

Чугай, түүйбу, демир-бетон ныларлар, сорттуг даг-дуту, керамзиту, кидис идик будуруг талазы-биле он айларның планы күүсеттинмээн.

Чыл төнчүзүнге чедир арткан 2 айларда ам-даа 22,6 млн. рубльдиң продукциязын сайгарары, база ол хире хемчээлдиг бараанныг продукцияны будурери планда көрүлүп турар. Ол түүнүн кол нүүрүзүү «Тыва даг-дуту», «Тувут козектери» комбинаттарга, Кызыл-Мажалыктың эът комбинаттарынга. «Тыва кедэ тудуг» трестиң будуруглелериниге хамаарыжыр. Моон алгаш өөрүге, үк будуруглелериниң канчаар ажыглазырыглан чыл планының күүселдези улуг хамаарыжыр-дыр.

Чадаананың Бай-Хаактың хлеб заводтары, Тес-Хемниң ыяш ажыл-агыйы, Чадаананың будуруглеге комбинады, автостеңге заводу планның онаалдаларын күүсеттинээн. Бөгүнүн ажылдан келген.

Хөжүдаашкынарның коллектиглери чылдагаанны будуруглелерде күш-ажылды организастаанның четпес, сорнаалистиг чарыш эрелиг бөйдалда болгаш күш-ажылдың сагыгатүрүмү ношкак болуп турарында. Оон уламыдаан үк будуруглелерде ажылчыннарның прогул кылыры, ажылдан үнери хөй. Мындыг четпестерни чайладып будуруүнүн ачалары коллектиг бүрүзүнде бар болгай.

Чыл төнчүзүнге чедир арткан хоюн-хуузаа артнан хөжүдап турар будуруглелериниң будуруглазы, ыяш парта, профилдел организацияларының чогаадыкчы күжүн, идепкейин хөжүдаашкынарны ажыл ачаргинде, планныг онаалдаларны пех, бригада, участок, ажылчын бүрүзү күүсеттинээн турарынче организастаары тудугла.

Р. ЕЛИЗАРОВА.
Статистика эргелелиниң инлдэг эргелекчизи.

ЧЕЧЕКТЕР САЛГАНЫ

Москваның Кызыл Туң орденниг милициязының эң ийи төлөлекчилери, хоочун чекистер, Моссовет үүгүжомунуң шитики херектериниң Кол эргелелиниң бүгү кезектериниң албан-ажылынга тергиилери ноябрь 10-да Кызыл шолге чедип келген. Совет милициязының хүнүүде олар В. И. Ленинниң Мавзолейинге чораан болгаш чечек салганнар.

Шитики херектер органнарының төлөлекчилери Кремль ханазының баарында Билдинмес солдаттың хоорүнге чечек салганнар. Төрээн чуртувуң хостадгазы, алдарлы болгаш хамаарышпас чоруу дээш амы-тынын бергеи маалыларынга тураскаалын коруум-чуруум камгалакчылары сактып бааллаар.

Милициязының ажылдакчылары Ф. Э. Дзержинскийниң хоорүнге. 1918 чылда албан-ажылгаавин күүсеттинээн тура маадырлыы-биле алтеп болганы Кремль ханазының баарында оруктуктуг милициянер С. М. Пакалов, Е. П. Шварцов олардың хөөрелеринге бага четечектер салгаш.

Ф. Э. Дзержинскийниң адын адаптаан шелге оон тураскаалынга, милициянын Ада-чурттуң Улуг дайынының фронтучуларга болгаш албан-хүзээлгелерин күүседип тура амы-тынындан чарыгган ажыл-агыйларга тураскаал самбыраларның баарынга четечектерни салгаш.

Поноктар болгаш телектер салырының ёзулалдарынга Москобластсоветтиң искусствоның шитики херектер эргелелиниң төлөлекчилери, ВЛКСМ ТК-ның чалааның баштаар чуртуң ниизи-бүрү хоорайларындан найысылалда келген милиция албаннының аныяк тергиинери ишкиннеп.

(СЭТА).

НОМ КЫЛДЫР ПАРЛААН

«Л. И. Брежнев: «Шпигель» журналың (ГФР) айтырыгларынга харыылары» деп номну политиктиг литературага үндүрер чер парлаан. Ол номну хөй тиражтыг ыяш парлаан үндүрген.

(СЭТА).

СОЦИАЛИЗМНИҢ ТИИЛЕЛГЕЛИГ БАЗЫМЫ

Социализмниң тиилеттирбес күчүзүнүң Ленинниң партиязын долгандыр совет улустуң чаагыг эртинниг болгаш сыры каттыжымышкынының, тайбыныңың болгаш чөптүг чоруктуң бедик идевилдириниң тиилелгезинге оон бүзүреалдынның чырыттыларынга, сагыыл-сонуургалдарын келир көргүзүү Октябрьның социалистиг Улуг революциязының 64 чыл оюн байырлаанга болган кыдаар-даштыкы депшилгелиг хөй-ниитя мичаалдыр үнелеп турар.

СЭКП ТК-ның Чиргиин секретары, СССР-ниң Дээди Соединиң Президиумунуң Даргазы Л. И. Брежневтиң Кремльдиң Съездилер ордузунга хүлээп алдынынга чугаазы, СЭКП ТК-ның Политбюро кежигүнү, СССР-ниң камгалал нинистри Совет Эвилелиниң Маршалы Д. Ф. Устиновтуң Кремльге байырлыг хуралга илеткели болгаш Кызыл шелге шериглер парадынга оон чугаазы — массалыг информацияның чепсектеринин кол киткээшкилдиг.

Империализмниң агрессчи белүктериниң авантюристиг политиказының уламыдаң делегээнин оюн-шоодан байдалда Совет Эвилелиң улустарның идегелериниң бадыткан ыяш-ыдар дээш бүгү-ле чүүлдерни кылыр, тайбыңыңыг, чөптүг чоруктуң болгаш хосталганың хөрээн чайгылыш чок бижы-биле камгалаар дээш бүзүреалдыг Москвадан база ыяш чаңгыдаавын үндүр деп, хөй-хөй солуушарның тайылбырларында база политиктиг болгаш хөй-ниитиин коргу ажылдакчыларның чугааларында онаалаан демдеглеп турар.

⊙**ПРАГА.** Империализмниң агрессчи белүктериниң аймыңдыг бодалдары болгаш авантюристиг политиказы улустарның тайбыңыңга болгаш аймыл чок чоруунга кыжаныышкыныы түргүзүп турар мындыг байдалдарда Л. И. Брежнев Кремльдиң Съездилер ордузунга чүве чугаалаа тура, Совет күрүнениң болгаш оон социалистиг эвилелчилериниң күчүзү, оларның туруштуг чоруу, бүгү-ле чөптүг, угаалымалдыг, тайбыңга ыяш-ыдар-биле тайбың болгаш кадыг ажылдажыр чаагыгыш чок политиказы бүгү-ниитя тайбыңны камгалаар аарыларының ыяш маалыларының бирээзи кылдыр улам тода көстүп турар деп онаалап айтыкалыг «Руде право» солуң демдеглээн.

⊙**СОФИЯ.** Улуг Октябрьның 64 чыл оюн таварыштыр болган байырлалдарның «дуғайын Болгарияның төп солунунары бирги арыннырыга тода чырыдып паралаан. Октябрь революциязының оюнуң байырлалы СЭКП-ниң XXVI [illegible] шиитирилерин бүгү улустуң деткип турарының чырыттыланчак илереп апаргап деп, «Работническо дело» солуң [illegible] болгаш социал чөптүг чоруктуң дээш демисселдиг мурнуу одуруунга моон соңгаар-даа баар бөлүктүг ынчалыыг чок шинчилеңнии совет улус база дагын бүзүреалдыг көргүзүнген.

⊙**БЕРЛИН.** Империализмниң агрессив чөрүүрүм даа ёзуп орарын барымдаалаш СЭКП биле Совет күрүне СССР-ниң тамгалалын

КҮҮСЕЛДЕ КАНДЫГЫЛ?

Чылдың сөөлгү хаартадыының баштайгы айы доозулган. Бо хүннерде он бирги беш чылдың баштайгы чылының планныг онаалдаларын болгаш социалистиг хүзээлгелерин долдур болгаш ажыр күүседир дээш демисел үлам чидиргелиг. Бо чылыы кыштың эрте дүшкени, харыын кайда-даа кылын болуп турары көдээ ишчилериң кичээнгейин хаара тудуп турар.

Республиканың Статистика эргелелиниң ноябрь бирдеги медээзин ёзулаар алырга, күрүнеге сүт садарының чыл планын он ийи районнуң бежи күүседип алган. Үк планны Тожу район 156,2 хуу күүсеткен. Эртикен чылдың бо үези-биле деңнээрге, тос район күрүнеге сүт садарын көвүдеткен. Ылаңгыя Тожу болгаш Эрзин районнарның сатканы сүдү эртикен чылдыңдан алаэн хөй болган. Мурнакчыларның ачызында республиканың сүт дужаар планы 87,4 хуу күүсеттинген. Эртикен чылдың бо үезинден 6336 центнер сүт хөй саттынган.

Республика арткан ийи айда 34117 центнер сүттүг күрүнеге дужаар ужурлуг. Ол дээрге, хүннүң-не 569 центнер сүттүг күрүнеге дужаары-дыр. Эртикен он айларда күрүнеге хүннүң-не 786 центнер сүттүг кирип турганын бодаарга, үк сорулга күүсеттинип болур. Ынчалзажок кышкы үениң келиген план күүседир талазы-биле шыңгыы хемчеглерни алырын көдээ ишчилерден негеп келген. Ылаңгыя Кызыл, Бии-Хем, Улуг-Хем районнарның ажыл-агыйларының удурткучулары, сүт-бараан фермаларының специалистери шылыкшы ажылдаар, маажым чоруктан үштүнер болза тогуур.

Күрүнеге сүт садарын 59 ажылагыйның 20-зи чыл планын күүседип алган. «Шамбалыг», «Чаа оруу», «Тере-Хөл», «Тоора-Хем», «Май 1», «Искра», «Торгалыг» совхозтар үк планны 120 хуудан өрү күүсеткилээн. Сүт садар планны «Кара-Хөл» совхоз 42 хуу, «Ширвилиг» 43 хуу, «Кара-Хаак» 70 хуу күүсеткеш, социалистиг чарышка хөжүдап турар.

Күрүнеге эът садарын шуут районнар эрткен чылдың бо үезинден көвүдеткен-даа болза, чыл планын түгле Мөңгүн-Тайга биле Тожу районнар күүседип шыдаан. План «күүседирииңе» Барыын-Хемчик район 135 центнер, Эрзин 272 центнер эът дужаары арткан. Планны Таңды район 82 хуу күүседип, социалистиг чарышка хөжүдаш турар.

Күрүнеге эът садар талазы-биле чыл планын, күш-фабриказы-биле катай 66 ажылагый күүсеткен. «Шивилиг», «Малчын» планнан ажыр хөй эътти сатнан. Эң сөөлүг черде—планны 57 хуу күүсеткен «Ленинчи оруу», 76-77 хуу күүсеттинээн «Революцияның чалбыыжы», «Шекпээр» совхозтар.

Ам чыл төнчүзүнге чедир 26915 центнер эътти дужаар. Оны малдың деңгеи эки үеде дарый күүседириңче күштүг мөңнээр херек.

Күрүнеге дук садар план 101,7 хуу күүсеттинген азы эрткен чылдыңдан 3732 центнер дук хөй саттынган. Дук садар планын түгле Улуг-Хем, Барыын-Хемчик, Бай-Тайга районнар күүседип шыдаан.

Күрүнеге дук садар 60 ажыл-агыйның 48-и планын күүседип алган. «Кызыл туң», «Совет Тыва» совхозтар планнарын 122-125 хуу күүсеткеш, социалистиг чарыштың бирги черин алган. А «Кара-Хөл», «Шекпээр», «Кызыгаар» совхозтар үк планны деңгүн-ле 68-77 хуу чедирген.

Республика күрүнеге чуурга садар чыл планын база хуусаадан ийи ай эрте күүсеткен. Куш фабриказының коллективи 15119 муң азы эрткен чылдан 3119 муң хөй чуурганы дужаатқан.

Он бирги беш чылдың баштайгы чылы дооступ турар. Артыкан үени күрүне планнарының күүселдезинге будуруқчу ажылдаар деэш ведомоның ажыл-ишчилери шудургу ажылдаар апаар чедир күүсеткеш. Ынчангаш хөжүдап турар будуруглелер түгле күш-ажылдың будуруктуглуун өзүлдээнииң планын хандырбаанывдан бээп 2,2 млн. рубльдиң продукциязы чедир бердинмээн.

«Тувут материалдары» каттыжышкының болгаш аъш-чем үлетпүрүүн будуруглери хөжүдаашкынарны болдуруп, күрүне мурнуга улуг өрелиг артканнар.

«Тыва даг-дуту», «Тувут козектери» комбинаттарының, «Тыва кедэ тудуг» трестиң будуруглелериниң бүрүзүү-биле республиканың планнан-биле бараанныг продукцияны будурериндө күүсеттинээн.

Камнаалга чүрүмүн сагыырының айтырыглырынга чамдык будуруглелер кошкак кичээнгей салып келген. Эртикен тос айларда продукцияны бот-үнезинге 20 будуруглее аартаканы ол чугула ажылды чөпсээ чорудуп келгени-биле таймылбырааттынар. Оон уламыдаан ол будуруглелерде чиг-оттю, материалдарны, шылыгны 2,1 млн. рубльге артыкка чаргыдаал. Мурнакчы будуруглелериниң алган камнаалгазы безин шак мындыг ажыл-агыйжы эвес чоруктан болган карыгланы дугланы шыдаваан. Ам ошке сөс-биле чугаалаарга, бараанныг продукцияның бот-үнезин планнаттынганындан 1,5 рубльге аартаан.

Ажыл шагын төп ажылаар, күш-ажылдың сагыгатүрүмүн быжыглаарында четпестер ам-даа хөй. Ажыл шагының чидирилгэ эртикен чылдың ол үезинден авазоон, ынчалза-даа чамдык будуруглелерде ындыг чидирилгэр кызыгылбайн турар. Чаңгыс ажылчыныг онаштыр алырга, ажыл шагының чидирилгэн Шүүрмактың күш белетикер пунктузунда 15 кижи-түн. Тураның ыяш белетикер пунктузунда 8 кижи-хүн, «Росводпром» каттыжышкының ДБК-зында 11 кижи-түн, «Тувут материалдары» каттыжышкында — 10. Чадаананың хлеб заводунда 2, Кызыл-Мажалыктың эът комбинатында 8, эът-сөөк дазганы ныларыр заводта 8 кижи-хүн болуп турар. Ажыл шагының будуруктуглуг эвес чидирилгэлериниң хөй кезии программ болуур. Будуруглелерде шак ындыг чидирилгэлерден 1,5 млн. рубльдиң продукциязы чедир бердинмээн.

Чугай, түүйбу, демир-бетон ныларлар, сорттуг даг-дуту, керамзиту, кидис идик будуруг талазы-биле он айларның планы күүсеттинмээн.

Чыл төнчүзүнге чедир арткан 2 айларда ам-даа 22,6 млн. рубльдиң продукциязын сайгарары, база ол хире хемчээлдиг бараанныг продукцияны будурери планда көрүлүп турар. Ол түүнүн кол нүүрүзүү «Тыва даг-дуту», «Тувут козектери» комбинаттарга, Кызыл-Мажалыктың эът комбинаттарынга. «Тыва кедэ тудуг» трестиң будуруглелериниге хамаарыжыр. Моон алгаш өөрүге, үк будуруглелериниң канчаар ажыглазырыглан чыл планының күүселдези улуг хамаарыжыр-дыр.

Чадаананың Бай-Хаактың хлеб заводтары, Тес-Хемниң ыяш ажыл-агыйы, Чадаананың будуруглеге комбинады, автостеңге заводу планның онаалдаларын күүсеттинээн. Бөгүнүн ажылдан келген.

Хөжүдаашкынарның коллектиглери чылдагаанны будуруглелерде күш-ажылды организастаанның четпес, сорнаалистиг чарыш эрелиг бөйдалда болгаш күш-ажылдың сагыгатүрүмү ношкак болуп турарында. Оон уламыдаан үк будуруглелерде ажылчыннарның прогул кылыры, ажылдан үнери хөй. Мындыг четпестерни чайладып будуруүнүн ачалары коллектиг бүрүзүнде бар болгай.

Чыл төнчүзүнге чедир арткан хоюн-хуузаа артнан хөжүдап турар будуруглелериниң будуруглазы, ыяш парта, профилдел организацияларының чогаадыкчы күжүн, идепкейин хөжүдаашкынарны ажыл ачаргинде, планныг онаалдаларны пех, бригада, участок, ажылчын бүрүзү күүсеттинээн турарынче организастаары тудугла.

Р. ЕЛИЗАРОВА.
Статистика эргелелиниң инлдэг эргелекчизи.

Көдээ ажыл-агый

ЭКИ ШЫНАРЛЫГ, ХӨЙ ПРОДУКЦИЯНЫ АЛЫРДА...

Совет Тывазының көдээ ишчилери партиянның XXVI съездизиниң шиитиирелерин амыдыралга боттандырар, ол бирги беш чылдың база оон баштайгы чылының планныг даалгаларын чедиишкиниг күүседир дээш улут күжениишкин-биле ажылдап турарлар. Оон түнелиинде ажыл-агыйлар эртикен он айларда 23 муң 588 тонна сүттү күрүнеге сатканнар. Ол ышкаш Тес-Хемниң ажыл-агыйларының кирген сүттүң 55,4 хуузу бирги сорттуу болганы черле эки.

Бии-Хемниң «Кызыл тараачын», Таңдының Тоора аттыг совхозтары база-да бедик көргүзүглерни чедип алган.

Бо эки түнелдер-биле чергелештир республиканың чамдык районнарында болгаш совхозтарында сүттүг будуреринде ковудедир, шылырын кичээнгир тыгыы-биле ажылдарны кошкак чорудуп турарын айтыр апаар. Ажыл-агыйлар күрүнеге шынары куду сүт дужаатқаны дээш 85 муң 368 рубльди, сүттүг ажылдың ветеринариның хламынан 30 ышкы 2,1 млн. рубльге артыкка чаргыдаал. Мурнакчы будуруглелериниң алган камнаалгазы безин шак мындыг ажыл-агыйжы эвес чоруктан болган карыгланы дугланы шыдаваан. Ам ошке сөс-биле чугаалаарга, бараанныг продукцияның бот-үнезин планнаттынганындан 1,5 рубльге аартаан.

Ажыл шагын төп ажылаар, күш-ажылдың сагыгатүрүмүн быжыглаарында четпестер ам-даа хөй. Ажыл шагының чидирилгэ эртикен чылдың ол үезинден авазоон, ынчалза-даа чамдык будуруглелерде ындыг чидирилгэр кызыгылбайн турар. Чаңгыс ажылчыныг онаштыр алырга, ажыл шагының чидирилгэн Шүүрмактың күш белетикер пунктузунда 15 кижи-түн. Тураның ыяш белетикер пунктузунда 8 кижи-хүн, «Росводпром» каттыжышкының ДБК-зында 11 кижи-түн, «Тувут материалдары» каттыжышкында — 10. Чадаананың хлеб заводунда 2, Кызыл-Мажалыктың эът комбинатында 8, эът-сөөк дазганы ныларыр заводта 8 кижи-хүн болуп турар. Ажыл шагының будуруктуглуг эвес чидирилгэлериниң хөй кезии программ болуур. Будуруглелерде шак ындыг чидирилгэлерден 1,5 млн. рубльдиң продукциязы чедир бердинмээн.

Чугай, түүйбу, демир-бетон ныларлар, сорттуг даг-дуту, керамзиту, кидис идик будуруг талазы-биле он айларның планы күүсеттинмээн.

Чыл төнчүзүнге чедир арткан 2 айларда ам-даа 22,6 млн. рубльдиң продукциязын сайгарары, база ол хире хемчээлдиг бараанныг продукцияны будурери планда көрүлүп турар. Ол түүнүн кол нүүрүзүү «Тыва даг-дуту», «Тувут козектери» комбинаттарга, Кызыл-Мажалыктың эът комбинаттарынга. «Тыва кедэ тудуг» трестиң будуруглелериниге хамаарыжыр. Моон алгаш өөрүге, үк будуруглелериниң канчаар ажыглазырыглан чыл планының күүселдези улуг хамаарыжыр-дыр.

Чадаананың Бай-Хаактың хлеб заводтары, Тес-Хемниң ыяш ажыл-агыйы, Чадаананың будуруглеге комбинады, автостеңге заводу планның онаалдаларын күүсеттинээн. Бөгүнүн ажылдан келген.

Хөжүдаашкынарның коллектиглери чылдагаанны будуруглелерде күш-ажылды организастаанның четпес, сорнаалистиг чарыш эрелиг бөйдалда болгаш күш-ажылдың сагыгатүрүмү ношкак болуп турарында. Оон уламыдаан үк будуруглелерде ажылчыннарның прогул кылыры, ажылдан үнери хөй. Мындыг четпестерни чайладып будуруүнүн ачалары коллектиг бүрүзүнде бар болгай.

Чыл төнчүзүнге чедир арткан хоюн-хуузаа артнан хөжүдап турар будуруглелериниң будуруглазы, ыяш парта, профилдел организацияларының чогаадыкчы күжүн, идепкейин хөжүдаашкынарны ажыл ачаргинде, планныг онаалдаларны пех, бригада, участок, ажылчын бүрүзү күүсеттинээн турарынче организастаары тудугла.

Р. ЕЛИЗАРОВА.
Статистика эргелелиниң инлдэг эргелекчизи.

Кыйгырыгны деткивишаан

АЖЫЛ-ХЕРЕК-БИЛЕ БОТТАНДЫРАР

Республиканың совхозтарының болгаш Сельхозтехкомпүн сеңгелге будуруглелериниң бүгү механизаторларынга, инженер-техниктиг ажылдакчыларынга Таңды районнуң механизаторларының база инженер-техниктиг ажылдакчыларының кыйгырыын Самагалдайда «Сельхозтехника» каттыжышкынының коллективи дорулу-биле түүлдүгүнүн деткивишаан, келир чылдың хову ажылдарында техниканы чогуур үезинде, бедик шынарлыг сеңгел, белетикериниге бүрүн шиитиирелиин илергейлеп турар. Бо чугула ажыл-херекти мынаар боттандырын болур арганар бисте бар. Ол түгайын бистиң мурнузагы-таа, ажгы-даа ажыл-чорудулгавыс бадыткап турар.

Бистиң коллектививисте он бирги беш чылдың баштайгы чылының планын боттандырар дээш шудургу ажылдап келген. Ылаңгыя үшкү квартала коллектив продукция будуреринең планын 102,6 хуу, сайгарарын — 102,4 хуу күүсеткен. Будуруглеге күш-ажылдың шалынчылары коммунистер Л. Оюн, О. Күнчүй, А. Тумат мшкаш нормазын үргүлүү ажыр күүседип турар мурнакчылар ээзээш эвес.

Оон аңгыда комсомолчулар Г. Бичө-оол, А. Аракчаа, А. Дүшүүн, А. Догуй-оол, Г. Тумат болгаш өскелер-даа бедиткеп социалистиг хүзээлгени алгаш, ону ажыл-херек-биле бадыткап турар. Бисте кандыг-бир байырлалды таварыштыр оон мурнуу чарымда шалынчы неделяны чарланкаш, бедик көргүзүглерни база чедип ап турар. Чижээ, көдээ ажылагый ажылдакчыларының хүнүнге холбаштыр чарлаан шалынчы ийи неделя үре-түнелдиг болган. Ынчан үеттүнде адаттынган механизаторларның чамдыктары машина-техниканы сеңгел, эштээринге нормазын бүдүн чартык азы ийи катап күүседип турган.

М. ТИРЧИН.
партия организациязының секретары.

ЧАРЫШ-
чедишшикинниң быразы, кижизидикки кури

XI БЕШ ЧЫЛ: БҮГҮ ТАЛАЛЫГ ИНТЕНСИФИКАЦИЯ-КОЛ ҮНДЕЗИН

1981
бирги чыл
НОЯБРЬ

Чыл төнчүзүнге чедир 50 хонук арткан.

Бүгү күштү—хүлээлгелер күүселдезинче!

КАЛЕНДАРЬДА — *1982 ЧЫЛ*

Тыва респотребсоюзтуң белеткел-сайгарылга базазының коллективи он бирги беш чылдың баштайгызында алган социалистиг хүлээлгелерин, планның онаалдаларын чедишкиниг күүселдин турар. Чижээ, үлетшүр чигээн сайгарарының чыл планын базалың коллективи хуусаа бетинде күүсеткен болган орулта алырының чыл планын 16 муң рубльге ажыр бөстандырган.

Коллективте мурнакчыларның саны чыл саныңда өөрүп турар. Эрткен он айларның түнелеп-биле склад-тар аразында кезбарган социалистиг чарышка Ц. Б. Хомушка аттыг ажылчының дүк складының коллективи бирги черин залоон, планның онаалдаын кердүлеңнинден ажыр күүсеткен. Үк коллектив склад-тар аразында социалистиг чарыштың тывилекчизи болган.

Социалистиг хүлээлгелерин бедик көргүүлер-биле күүсетпээн, үеин мурнап турарларга коллектив чөргээр-лээр. Чижээ, базаның склад эргелекчилери М. Е. Томмаева биле А. И. Тяжельникова олардың күүн-ажылчы календарьында — 1982 чылдың март ай.

Базаа коллективиниң хүлээлгелерин чедишкинниг күүсединиң турарынга ыяа калбарган социалистиг чарыштың дөштүн улуг. Күш-ажылчы маргылдаа ажылдакчы бүргүзүнүн ажыллыг кай-даа участоктарынга харыысалгазын бедиткен. Социалистиг чарышты түнелөөр-де мында планның онаалдалар күүселдеңнеден ангыда еске негелдеринең күүселделин бааа барымдаалаар. Базаның ажылдакчыларының ажыды материалдыг эт-хөреңги-биле хөлбашкан. Ынчангаш социалистиг ончу-хөреңгини чидириг чок, камналгазы бүдүүрарынче коллективте чүгүлээ кичээнгей үлегерген. Камналга айтырыг коллективте кежигүүнериниң социалистиг хүлээлгелериниң негелдеринде чүгүлээп киирген. Чарыштың түнелөөрде оны чүгүлээп көрүп турар. Оон түнелинде ончу-хөреңгини тетчеглөөр чорук, чидириг эвээжээп, харын-даа чок деп болур. Ол дээш негелде, харыысалга бедээн Респотребсоюзтуң белеткел-сайгарылга конторазының демниг коллективи ажыдың темнээн күүселгенайн, чыл төнчүзүнге чедир 600 муң рубльдиң баазанын саазарын хүлээгеп.

П. ТИХОНОВ.

МАССАЛЫЫН ЧЕДИП АЛЫР ДЭЭШ

Бии Хем районда «Саяк» совхозтуң дирекциязы, партком, ажылчын комитет чарыштың дөштүнүн чедип алыр сорулга-биле эвээш эвес организастыг ажыл-дыр. Ооң-биле бистиң «Детский мир» магазинде багай эвес организастаттынган. Магазинде бөш салбыр аразында кварталдаң, айлап түнелеп турар социалистиг чарышты.

Үшкү кварталдың түнелеп-биле бистиң ойлаарактар салбырын тивилекчи болгаш, салбырлар аразында шилчин чоруур выпнелди шеди.

Социалистиг чарышты организастаарын инженердер база дөштүнүн бедидер, планнарын долдур болгаш ажыр күүсединиг, ажылдың бедик шыларын хандырарынга чарышты канчаар үтүн, башкарарын, тивилекчилерни шаңнаң мактаар талазы-биле кандыг хемчегерни ап чорударын профбюродың местколт магазинде партия, комсомол организацииларының-биле демнежип чорудуп турар. Тивилекчи салбырга шилчиир выпнел тыпсырыындан ангыда, коллектив кежигүүнериниң күш-ажылдың сагыпга турумун канчаар сагып турарын, хөп нимнэ ажыламга кирижиргени барымзаалын, чаага маскат бижиктерни, ортектиг бараанар болгаш акша шаңнаның тыпсын турар. Мерге-жилиниң аайы-биле даарелер бо чайын Крымче экскурсиялап, дыштанып чорду.

6 чыл бурунгаар күш-ажылчы базымының бо магазинге эгеледим. Бо үеним дургузунда чарыштың ачызын медерек-билии, мергежил бедидерииге болгаш кижи бүргүзүнүн идепкейлиг чорууруна ооң дөштүг салдарын көрүп келдим. Ооң чижээнге удуртуп турарым оннаарактар салбырының аннын садыгжылгарның — С. У. Сандай-оол, О. В. Ситникова, С. Х. Аклева болгаш өскелериниң-даа бүгү тала-биле «үүдээнин көрүп болур.

Р. ДОҢГАК.

«Детский мир» магазинде ойлаарактар салбырының эргелекчизи.

ЧОГААДЫКЧЫ ИШТИҢ АЧЫЗЫ

«Социалистиг чарыш — массаларның чогаадыкчы ишкиндир. ...Ол кижилерниң бодун мергежилдиг болгаш идепкейлиг чорууруна үнелелеттингеп болур...» деп, СӨКП-ниң XXVI съездизиниг Отчет илеткелинге ээп Ю. И. Брежнев чугаалаан. Бо чогаадыкчы ишкиндиг «Детский мир» магазинде багай эвес организастаттынган. Магазинде бөш салбыр аразында кварталдаң, айлап түнелеп турар социалистиг чарышты.

Үшкү кварталдың түнелеп-биле бистиң ойлаарактар салбырының тивилекчи болгаш, салбырлар аразында шилчин чоруур выпнелди шеди.

Социалистиг чарышты организастаарын инженердер база дөштүнүн бедидер, планнарын долдур болгаш ажыр күүсединиг, ажылдың бедик шыларын хандырарынга чарышты канчаар үтүн, башкарарын, тивилекчилерни шаңнаң мактаар талазы-биле кандыг хемчегерни ап чорударын профбюродың местколт магазинде партия, комсомол организацииларының-биле демнежип чорудуп турар. Тивилекчи салбырга шилчиир выпнел тыпсырыындан ангыда, коллектив кежигүүнериниң күш-ажылдың сагыпга турумун канчаар сагып турарын, хөп нимнэ ажыламга кирижиргени барымзаалын, чаага маскат бижиктерни, ортектиг бараанар болгаш акша шаңнаның тыпсын турар. Мергежилиниң аайы-биле даарелер бо чайын Крымче экскурсиялап, дыштанып чорду.

6 чыл бурунгаар күш-ажылчы базымының бо магазинге эгеледим. Бо үеним дургузунда чарыштың ачызын медерек-билии, мергежил бедидерииге болгаш кижи бүргүзүнүн идепкейлиг чорууруна ооң дөштүг салдарын көрүп келдим. Ооң чижээнге удуртуп турарым оннаарактар салбырының аннын садыгжылгарның — С. У. Сандай-оол, О. В. Ситникова, С. Х. Аклева болгаш өскелериниң-даа бүгү тала-биле «үүдээнин көрүп болур.

Р. ДОҢГАК.

«Детский мир» магазинде ойлаарактар салбырының эргелекчизи.

Чарыштың организастап турары кандыгыл?

ССРЭ-НИҢ 50 ЧЫЛЫ АТТЫГ СОВХОЗ: ортумактарже кичээнгей кошкак

ССРЭ-ниң 50 чылы аттыг совхозтуң чарышты дөштүг кыйыр организастарынче дирекциязы, партком, ажылчын комитези улуг кичээнгейни салып турар. Мында ажыл-ишчилериниң күш-ажылы чарыжын чорудуп турарында чамдык ажыктыг чүүлдер бар. Ол дугайын совхозтуң бөл зоотехниги Н. П. Баргаев мынчаар чугаалады:

— Социалистиг чарышты ажыл-ишчилериниң түстүг категориаларынга ангы кылдыр организастап турар бис. Оны канчаар билирил? Үтказа мынчаг. Чижээ, фермаңы ап көрүүлээр. Мында саалчылар, өзек кадарчылары, бызаа ажаакчылары болгаш чем смортукчулары дээш ажылчылар ажыктап турар. Саалчыларның чаңчыл шыны организастаавыс. Олар бүт саалдарын ковуундеп, ооң шынарын бедидери, инекчилерниң ажаадда-төгээлеңин эжиндерин дээш боттарының аразында чаржып турар. Кадарчылар боттары аразында парылыыр. Чем смортукчулар, бызаа ажаакчылары база мынаг. Чарышты ынчаар организастаар чорук эки түнелди берип турар. А колда чүве — ангы-аңгы ажылдың кижилери шупшуу чарышта хаара туттуңнарыл. Мурнунда мындыг эвес, ферманга чүгле саалчылар чарыштыг, а сүт будүрерин ковуледиринге хамаарыштыглыг, ынчалаа-да оске ажыл кылып турар ажылчыннар чарыш чок артып турган. Ферманга чарышты ажылдар айлы-биле организастарга, бүгү ажылчыннар чаңгыс-ла кол сорулгаже—сүтүн будүрерин көдүүдиришче чүткүдүт, материалдыг соңуургалы улуг болур.

Чарышты организастаарывыс ынчаар аргыбыс болуру биилиивигир. Оон аңгыда бүгү чогаалай чүве болган ферма ээзи-биле чарышты мурнунгыларымыдан өскерткеним. Мурнунда кайы ферма хөй сүт саарыл дээш күш-ажылчы маргылдааны чорудуп турган болза, ам хөй сүтүг салбышаан, ону мурнунгыдан ыяа бир чогаалай чүве болган ол үеликиң бедик дециелининден ыяап-ла ажыргаш турарын бармымаалаар апаргаш.

Ол чорук уламчылаттынган. Совхозтуң ажылчын комитединиң даргазы Екатерина Ивановна Зайцева-биле бистиң аравыска ынаңдыг чугаа болган.

— Совхозтуң дөрт сүт-баразы фермазы бар-дыр. Оларда шупту саалчылар чеже кижи?

— Шупту 36 саалчылыг бис.

— Оларны үш кезекке: эң тергиин, ортумак болгаш хөлүдүг түрлөр. Бистүтүн саалчылары деп ылгап көргеш силер бе?

— Чок, ынаңдыг ылгаашкын дилбайын турар бис—деп, Екатерина Ивановна харыылаа. — Шынаар ынаңдыгларны херээ чүү деп?

— Саалчын кичээнгей ажыг-дыр, инекти көргеш ынаңдыг салыышкын кылып турарын тодаралдын, ажылдың анализин кылырынга ол эргежек чугула болгай. Ам ол болуктериин түс-түзүн ап көрээлиер. Баштай эң тергиннерден эгелээлинер.

— Ол шынаар-ла солуп чүве авес бе, иң!—деп, Екатерина Ивановна саалчылар ханызының төптээн кире берди. Оон ында болганда уламчылаттынган. — Тергиин деп саалчылар он хире кижи-лер-дир. Олар эрткен тос айларда бир инекке онаалтыр 1800-тен 2537 килограмм чедир сүттү сагган. А ортумактар бистө саалчыларның колдуг хөй нуруузу бөстүп турар. Оон ыңаңдыг ла көдүүлээ чаагай шынаар-дыр.

— А оларның ооза чартыыш-даа тергиннериниң деңнелинге чедир кодуруттер болза, инекти көргүзүг дыка-ла бедиир боор ал?—дидим.

— Ынчанмайын канчаар!—деп, Екатерина Ивановна күлөдиңгө-биле каттыштыг. — Ол дээрге келергей улуг курлавыр-дыр. А бис өлче кичээнгей салбайн келген улус-тур бис. Моон соңгаар ону чергелекчилеңнеп кичээнгейлиг өөренип көөр апаар-дыр.

Мурнунда совхозка саалчыларның чыгышкын түүлээн, мурнакчыларны адап, оларга шаңнал мактал тыпсын ышкыр турган. А ортумактарже кымда кичээнгей салбас. Хөрек кырында олар улуг күш болуп, чедиишкинниг улуг иргүүнү хандырып турар-ла болгай. Чарыг-ташпаа үеэзинде ынаңдыг ыңдыг ажыг ажыг чок ажыларга дугайын база чугаалап, оларның ажылынга үнелеашкинни бээр, үргүлүг ортумак болуп, мурнакчыларның деңнелинге чедир колдуулээйн турарының чылдагаанны чүл дээрин тодаралдын, ажылын анализтеп, оларның ору колдуулуунге илигин бээри эргежек чугула.

К. АРАКЧАА.

«Шынның» туснай корр.

Чарыш ХРОНИКАЗЫ

Улуг Октябрьның 64 чыл ооң Бай-Тайга районнуң коммунал ажыл-агый эргелези (даргазы В. Б. Хомушку) күш-ажылчы белектер-биле үткаан. Бо коллектив эрткен айларның социалистиг чарышка идепкейлиг киржип, планның онаалдаларын 104 хуу күүседип, Чүртталга-коммунал ажыл-агый министерствозунуң шилчиир кызыл тугун чаалап алган. Коммунал ажыл-агый эргелези он бирги беш чылдың бирги чылының планның онаалдаларын, социалистиг хүлээлгелерин ажыр күүседир дээш эрес-соруктуг ажылдап турар.

Б. БАГАЙ-ООЛ.

БИСТЕН НЕГЕП ТУРАРЫ ЫНДЫГ

Бистиң партия организациязының отчет-сонгуулдалыр хуралы чоокта чаа болуп эрткен. Анда партияның организастыг болгаш идеологтуг, политика-биле дылгелиг ажылдың-дыр, коммунистерниң будүүлгеге авангардчы ролюнуң-даа дугайында шыңгыы партияже чугаалар болгулаан. Ол бүгү айтырыглар-биле кады коллективте социалистиг чарышты организастаарының база камналгалыг, хумагалыг ажылдаарынче ынаңдыг-ла шиитпирлер база тодаргай доктаал турган.

Оске коллективтерде шыңаш, чарышты бистө база-ла планның онаалдаларын болгаш хүлээлгелерин күүселдиринге утландырган. Ону бригадалар, түс-түс ажыл-ишчилер ортузунга организастаан. Оон ачызында коллектив план күүселдезинге эки көргүзүглерни чедип ап келген. Бо чылдың үшкү кварталында 1 миллион 233 тонна чүүс сеортүн планны 1 млн. 280 муң тонна чедирген, азы ол 103 хуу күүсеттингеп. Оон аңгыда чүүс саарылгазының планы ол-ла үеде 102 хуу күүсеттингеп. А пассаалырлер артышкыланыынның планы база-ла ажыр күүсеттингеп.

Социалистиг чарышка чоллаачылардың чамдык бригадалары бедик көргүзүглерни чедип ап келген. Чижээ, А. Шаталовтуң удурткалы 45 кижи составтыг бригадазы үшкү кварталда планнаан-дааланы 106,8 хуу күүсеткеш, чарышка тивилекчилерниң одуруунга киргеп. Оон аңгыда ЗИЛ-130 деп машинада А. Макаров база В. Иконников шилчиир чоллаачылар социалистиг чарыштың мурнуку одуруунга туржуп келгеннер.

Коллективке чарыштың түнелинин үелеринде ажылдың шынарын болгаш камналганың айтырыгларын база улуг кичээнгейге ап турар апарган. Оон айтырыгларны партия түрелиинге чоллаашкаш, кала-даа с камналгалыг, хумагалыг ажылдаарынче ажыл-ишчи бүргүзүнүн кичээнгейин утландырып келген. Камнаан алдынган килограмм бензин, кывар-чаар чүүл бүргүзү, машина дугуйн дээш оске-даа материалдыг чүүлдер бүгү тоннуң ниити байлаа болур дээрзин чоллаачылар, сеотекчилер болгаш инженер-техниктит ажылдакчылар бедик харыысалга-биле билип турар.

Бо чүгүлээ ажыл-херекче эвээш-биче-ле болза, ажыл-ишчилериниң киирип турар үлүү бар. Бо чылдың эрткен айларында 2300 литр дизель кывар чүүлү, 2000 литр бензинни АГБ-ниң чоллаачылары камнап алган. Оон аңгыда машиналарның эвээш эвес резин дугуйлары база артык иезектери камнап алдынган.

Бир эвес камналга болгаш хумагалыг чорук дээш ажылчөрөөн бүдүүлүнүн администрациязы болгаш мында партия болгаш оске-даа хейнинти организациялары бир үеликтиг ажылдаашкынга ажыр күүседип, ажылчын эвээш эвес материалдарны камнап ап турар бис. Улуг Октябрьның 64 чыл оюн бистер база-ла чедиишкиниг үткүдүвүс. Чаа он бирги беш чылдың эгезинде он айларның планның онаалдаын октябрь 25-те күүсеттивис. Дүрүмүлгалыг, хөөчүн эштериниң В. К. Ростовцева, Г. Д. Сайзуу, Г. Ч. Огородникова болгаш оон-даа өскелер үеин мурнап, ажылдың шынарынче кичээнгей салып, чыл планын хуусаа-зындаа эрте күүседиринге бүгүделлигер.

О. НЕПОМНЯЩИХ.
«Чечек» ательениң ажылчыны.

ТИИЛЕКЧИЛЕР

Кызыл-Мажалыктың түүмбу заводунуң коллективи бо чылдың он айларында 4 млн. 250 муң түүмбу будүрер турган, эрткен чылдың 4 млн. 282 муңну будүргеш, түүдүг ажыктанмаанын 32 муң түүмбүнү артырга бергеш.

Завод 305 муң рубльдан продукциязын сайгарар турган, черек кырында 340 муң рубльлиг продукциязын сайгарган, планын 108 хуу кылдыр күүсеткеш. Оон-биле бараанныг продукциязын будүрер планын 1985 хуу дүүсеткеп азы 240 муң рубльдиң продукциязын будүрген. Октябрьның социалистиг Улуг революциязының 64 чыл ойнга туразыраттын социалистиг чарышка ажыр киргеш, бистиң бригада эки көргүзүглерни чедип ап, чыл планын түнелеп-биле доозар дээш шиитпирлээн.

Л. МИЛЕЕВА.
завкомнуң секретары.

ЧАРЫШ КИРЖИКЧИЛЕРИНГЕ СӨӨС

— «Тувашпосылбыта» каттыжышкынының «Чечек» ательеге 1974 чылдан бери шиитпирлеттинген ажыл-ишчилериниң ажыл-ишкө чедиишкинниг үүсеттинген ажыл-ишкө чедиишкинниг үүсеттинген ажыл-ишкө чедиишкинниг үүсеттинген

ПАРТИЙЖИ АМЫДЫРАЛ: отчёттар болгаш соңгулдалар

ХОЖУДААШКЫННЫ АЖЫП ЭРТПИШААН

Мурнунда чылдарда «Дон-Тервелиниң совхозу хожуунуң ажыл-агыйларының санынга кирип турган. Коммунистерниң эрткен чылгы отчёт конференциялыг хуралынга ол дугайында шынгыы партийжи чүүлээр болган, анаа санал берген эштер ажыл-херектиң байдалын хандыр аналитеп, хожудаашкындан уштунарының арга-ларын айтып турган. Коммунистерниң ыяхангы шүүмчүлделери болгаш саналдары халас бар-баан.

Партком болгаш совхозтуң дирекциязы ол шүүмчүлделерден шынгыы түннелдя кылып, хуралга хүлээп алган шиитпирлериниң күүседилзин шудургу организастап келген. Хамыктың мурнунда мал бажың өстүрериниң база ажыл-агыйның материалдыг база-зазын быжыглаарының талазы-биле перспективти: [illegible] тускай эртемниглериниң база хөй-ниити организациялары-ның киржилгези-биле чогаадып кылгаш, ону бөттандырарыңче коммунистерниң база бүтүү ажылгинтөрниң кажуу мөөнүзүнээ келген.

Ыяхаарга коммунистерниң бо чылгы отчёттуг хуралынга партком секретары М. Сарыг-лар болгаш санаа берген эштер совхозтуң ажыл-агыйы мурнунда чылдардан ажыкжип, хожудаашкыннарны аныктаарының дугайын база демдеглеп турганнар. Совхоз күрүнеге бо чылын бир-ле дугаарында 205 тонна ээттин сатказ, планның 130 хуу күүсеткен. Оон ангыда эрткен чылдыңнан ийи катап хөй—12 тонна дуктуг база сатказ.

Партия организациязының отчёдунда турар 58 коммунист-тер ажыл-агыйның көдүрлүүшкүнүге авангардыңы ролүн киргүскен. Оларны совхоз бүүдүрүлгезиниң харыысалыг участоктарында бажыглаан. Партком бригада парторганизациялары, партбөлүктерни бижиглаан, чаагай ажыл-агыйның бо ыяхангы арга-шинаазын белидиринің хемчегларин ап келген. Шаандыгы мал чемининг белеткелининг үезинде ажыл-иштилер ортузунга тургустунган түр партийжи бөлүктер күш-ажылды организастаарын экижиринге, политмассалыг ажылды күштелдиргинге, специалистиг чарыштың балбал шиитпирлериниң, ура-түзүлгелиг ыяхангы организастаарынга үлүг ролдүг болган.

Бо чылын ажыл-агый 1380 тонна сигенни, 2700 тонна силосту белеткеп алган. Бо чүүлээ ажыл-херекче база партия кежигүннери кол ролдү ойнаан. Чижээ, коммунистер Х. Куулар, Д. Доржак олар боттарының күзүү-биле 15-15 тонна сигенни белеткеп, ажылчылынар ортузунга бо талазы-биле чарышка тиилекчи болганнар.

Совхозтуң малының баш саны моон сонгаар-даа өзерин барымдаалаан, партком мал-чыннар ортузунга партийжи [illegible] партбөлүктерни тургузарын планнап турар. Соолгу үеле мурнакчы малчыннардан 5 кижини партия кежигүннүге хүлээп алган. Ыяхаларжок көдээ ажыл-агыйның бо кол мергежилдиргенин [illegible] партийжи өлегти моон сонгаар-да бажыглаарының эргежок чүүлазын хуралга санал берген коммунистер демдеглеп турган.

Партком болгаш бригадага партия эртемниглерин дыңдырган ажыл-херек дээш коммунистерниң плекейин база харыысалгазын белидер сорулга-биле парткомга база хүлээдирге оларның дыңна-дылларын, отчёттарын алырын үзаа-заргаа практикалап келген. Отчёттуг үеде 22 кижиниң дыңналыгларын алган, ажыл-агыйның специалистерин барык-ла шуптузун дыңнап, оларның ажылынга тодаргай угланышкыннарны берип келген. Оон ангыда үе түүкү партийжи органнарның болгаш бөлүүнүң шиитпирлериниң күүселдезин контрольдаар болгаш ыяхаар талазы-биле ажыллы партком күштелдиргеш.

Шиитпиргө партмөчүүн болгаш бригада парторганизациязының политмассалыг ажылы ам-даа чогуур деңнелге тургустунмаанын коммунистер шүүмчүлээн. Маңаа хөлөөштүр совхозта культура-чырыышкын ажыл-агыйларын [illegible] бастай ажыттап келген. Культура бажыңының материалдыг базазы багай аевс. Ыяхала-даа маңаа [illegible] кедиишкин шилип алырынче кичээнгей кошкак, оон директорунга таварылга болган кижилерни тодуйлап турган. Соолгу үеле кинемеханигин сонгаарга, ажылдаар кижи чок арткан.

Партком коскуу агитаторлар-ны, политинформаторларны, лекторларны, пропагандистерни белеткеп, оларның ажылын чүгле-шиилерге, семинарларга, практикумнарга, политдокладтарга, политинформацияларга, политдосугга, политдискуссияларга, политдосуг-чугуларга, политдосуг-чугуларга, политдосуг-чугу

МЕРГЕЖИЛДИ ШИЛИП АЛ

Чербинин школа-интернатында ол кежээ хей ада-че болган өреникчилер чыылган. Яныы-бүрү профессияга тураскаактаан кежээ. Ону школда биология башкызы Анна Васильевна Захарчук белеткеп эрттирген.

Бир дугаарында аалчыларын школа-интернаттың түрүстүнарының мурунда-ла повардап эгелээн, ам таптыга ол мергежилге 27 чыл ажылдап турар улуг повар Ольга Дмитриевна Березкинаны спеназе чалаан. Аъш-чем улегпүрүнүн ажылдакчыларының төлевиннге тураскаактаан ырыны магнитофонга ырадыпкан соонда. Ольга Дмитриевна бодунуң бодуун мергежилиниң дугайында уругларга солун чугаазын тоогээн.

Дараазында башкы мергежилдиң дугайында чугаа өгээн. Таисия Ивановна Егорова улус өредилгеениинң шүгүмүнге үзеп ажыг чылдар ажылаан. Амгы үеде хүнлүг дыштанылгала. Ынчалзада ол бодунуң ынак мергежилин ам-даа кагбаан. Аныяк башкыларга бодунуң байлак дүржүлгазын бо-ла дамчыдып бере бээр. Таисия Ивановна чүгле хей уругларны школага кижизиткен эвес, харын-даа өске кижиниң өскүс калган чаш толун безин кижи кылыр өстүрүп азыраш, ог-бүлелиг болзуруга чедирип каан буянныг ие. Оон азыраа каап тыва кызы Лида амгы үеде үш уруглуг, ог-бүлелиг, эки чурттап турар.

Журналистиң белен эвес, харысалгалыг болгаш мергежилди негээр ажылының дугайында уругларга бо одуругларның автору танышгырган. Бо талазы-биле уруглар хей айтырыгларны салып, улуг сонуургалдың илереткеннер.

Бодунуң студент чылдарының дугайында, бойдусту каныглар каапаан, аңаа ынак болдурунуң дугайында аргаарыгга хандыкшылының каныглар төрүттүүнү тывылганының, ону каныгап келдин алганының дугайында Чербинин ыыш ажыл-агый черинде инженер-техниги Игорь Георгиевич Григорьев чугаалаан. Черби суурда 35 чыл ажылдап турар фельдшер-акушер Анна Васильевна Симакованың дугайында чылыг сөстерни чүгле кежээни башкарып турган Анна Захарчук эвес, орта олурушканнарлан дыка хей кижи чугаалаанны уругларга улуг сонуургалды болдурган. Бодуун амчы ында олурүүн турар кижилериниң арасында безин алаан кажының калыкшылыгга улуг дузаны чедирген, школага безин чеже дуза катпаан хээр. Алызындан болүүн Анна Васильевна ол кежээ уругларга бодунуң мергежилиниң хүндүткелдиниң дугайын үрле сонуургаачыг чугаалаан.

Профессия дугайында чугаа ол кежээ кончуг солун эрткен. Дыннаачылар аалчыларлан яныы-бүрү айтырыгларны салып, ханы харыларны алганнар.

О. НАМЧЫЛАК.

Кызыл район.

Кым-даа, чүү-даа уттундурбаан

ОҢМАС АЛДАР

ОТТУК-ДАШКА «ЧУГААЛАЖЫЫШКЫН»

Атамановканың кедээ Совет даргазын өлүргенин Таңды сынының өдектеринде бүгү совет суурларының, оон чоок кавызында аалдарның чурттакчыларынга улуг кичөөнгүрүг болган. Дараазында хүнүүн эртенинде Алексей Никифоровичиниң хөөржүүлериниге киржирибиле колдуунда бүгү өөрүлардан партизанар чыглып келгеш, ажинге качыгаалын илередип, чарлырыбиле чергелештир дайынга удур тулчуушкунга белеткениниң киришкен. Суурнуң ыдыгаларынга хайгыылчыларны тургускан, чурттакчы чонда бар боо-чепсекти дайынчы белеп байдалга белеткээр мастерская ажылдан эгелээн.

Кедээ Советтиң секретары Григорий Барабанов биле партизан Билчир болган онаа болуушкунуүн дугайында Усинскиже, Минусинскиже телеграф-биле дыннадыр база дүрген дуза дилээрн-биле Кызылче чорушкан.

Ол үеде Оттук-Дашка Ян Шичаонуң үш түс хире кыят солдаттарының лагери турукчуй берген. Ол лагерьге Хемчиктиң нөмнү Буян-Бадырғы баштаан хей санныг феодалдар тургал.

Бо дээрбетилерниң баштынчылары боттарының төлевилерин дамчыштыр чөнгээлиг ээйбын чугаалажыышкынын дугайында бижикти Усинскиже чорутуп, Атамановкага бажынаттан кыдат албан-хаакчыларны хостаарын негээнер. Ол ышкаш Шимаовтуң кулак дээрбетилери-биле харылзаалыг турган. Олар ынчан Оттук-Даш дужунга Улуг-Хем ол чарынга хоргаланып тыткан.

Ян Шичао анаа орбайн, хоралакчы ажыл-чоруулгазын уламчылаан. Атамановкага партизан отрядынче шивишкинерни чорудуп турган.

Успенкадан келген Федор Казанцев биле Атамановка чурттуг Михаил Зыранов хайгыыга турган, кончуг харысалга чок чорууп коргусче чорушкан.

(Тончүүр. Эгези № 258 «Шыңда»).

ДЕЛЕГЕЙДЕ ЭҢ БЕДИК

Гималайларда Эверест деп дээр Чер бомбурээзиниң эң бедик. Оон бедик бажыыл чедир 8848 м. болгаш стратосферада (агаарның бетинге каады) жырыдай күзүп алган турар. Альпинистер ону үш дүвээр полюс деп адап турар. Ол бедиктиң шыпшыы бажыыңа чүгле өң-не дидиктер, өң-не дуржулгалыглар чедип шыдаар.

Бир-ле дугаарында Эверестиң бедик бажын 1953 чылда Чаа Зеландиа чурттуг альпинист Э. Хиллари чеди дүвээр шенелдевишке үк черинде чурттаачыын Н. Тенцин-биле очаырыпп шыдаан. Оон журнуда Хиллариниң шенелдээри алды удаа чедишкин чок болуп дооскан, оон иштинде ийи когап альпинистиң аныятыны кес кырынга артып турган.

Ол бедиктиң дүвээнде эвээ-доо чаагыг чаагырга ыяап-ыяап чедип келгеш, «Гималай комитединиң» болуунда 20 шыырак совет альпинистер белеткеп ажылын чорудуп эгелээн. Оларның чүгле 10-ун шилип алыр. Олар баштай бедиктиң өстүлгенин өрү, оон соонда моон журнуда шаар кызыдаа семеп корбээк, 3 км. ажыг, дээрже дүндүүштелип үнген бедик халын таварын үнерин планнап көрүп турарлар.

«Альпинизм спортуң жок өң-не дидимнерниң, өң-не эрестилеринң спорту деп сананар жок. Ол харын-даа кижиден шынчы чоруктуу иезээр бедик маршрутчыны кижизидип турар философтуг хаяа үүлелиг спорт— деп, бистиң кадарлаа чоогалчымыс Николай Тихонов чугаалаан.

АРМЯН АРХИТЕКТОРЛАРНЫҢ АЖЫДЫЫШКЫНЫ

Эрте-бурунгуюң Арташады — бо хүннерде армян археологтарның кылып турар оң-но солун болган улуг хемчээлдиг шинчилелдериниң чери болур. Арташатты бистиң эраластың-даа мурнунда II түс чылда чаңгыс ай Армян күрүнеиниң пайысталды кыдыыр үнелеп тургускан болгаш VII түс чылга чедир турган. Ол дугайын түгле армян бижиметтерде эвес, харын база Грецияның болган Римниң-даа төөгүүлеринде сураглыг дыка хей ажылдарында айтып турар. Ынчалза-даа хоорай чогум каяа турганы дыка үр үениң иштинде билдинмейл келген. Шыдыг-даа болза бистиң түс чылдың 20—30 чылдарда ол Ховрирап бүүрелчиниринге турган деп болаа тыптып келген.

1967 чылдың төнчүүнде Покр Ванк сураң кыдыында сут дамчыдар хоолайлар салыр онгарны казып турган үениң иштинден бижиктиг даштар үнүп үнүүлээн. Ол даштарның тывылганы археологтарның Арташатты дилээр ажылдарын шинчылчыткан болган адактың сеонда оон кайгамчыктыг түзүлелдерге чедирген.

— Эрте-бурунгу хоорайның шивээзи болган оон квартал-дарының чамдыкызы камгалал ханалар-биле кажаалаан тос дөнүвер кырынга тургустунган болган камгаланырының күчүүт системазы бооп турган — деп, Армян ССР-ниң Эртемнер академиязының Этнография болган археологии институдунуң директору Бабмен Аракелян чугаалаан. — Дөнүвер адаанда сут-биле долдунган калбак ханы онгарлар-ның орнуу. онгар артында — камгалал оңгузуюң база бир шугуму ажыдаа чедир-ле нөстүп чыдар. Хоорайны чаңгыс ай, дыка эки кыдыр таарыштыр бодаан план бүүгаар туткан болган. Кудумчулар бот-боттарынга уннаштыр тургустунган. Оларга ордулар болган хүрээ-хинтергда эвээш эвес турган. Бажыңнарның иштики ханаларын уругаалар-биле кааптаан болгулаан.

Бо хүннерде археологтарның кол-кол ажыыдары оң эрте-бурунгу хоорайның сес дүгаар дөгүнде чоруп турар. Тывылган түүлдерин геофре, аңаа ус-дарганчылар ажылдап турганнар. Чижээ, оон керамиктиг савалар эрттедип ыяр сууну тывылган. Ол суугларга хоорайның сут дамчыдар хоорааларын база эрттедип турган. Ол ышнаш оон бурунгуюң чүнар-бажыны база тывылган.

Архитектураның, культураның болган уран түүлүүн дыка хей тураскаалдары база ажыттынган. Арташатты касеннинган тывылган чаа түүл бүрүүг-де — статуетка, чоос азы керамика хевирл-даа болза — Армениның төөгүзүнде чаа түүлүг пеизэр, оон дыка хей арминарын чаа ёзубиле ажыдар.

— Эрте-бурунгуюң Арташадын казар ажыл дыка улуг хемчээлдиг болган ам-даа чаңгыс эвес чылда үргүлүүлээр. Ам-даа чаа-чаа солун ажыдыышкынар болурунга плегээр бис — деп, Бабмен Аракелян чугаалаан.

Георгий САРКИСЯН.

ПМА-ның корреспондентизи.

Чаа кино «ЛЕНИНГРАДЧЫЛАР—АЖЫ-ТӨЛДЕРИМ»

«Ленинградчылар —аңы-төлдерим» дең «Узбекфильм» киностудилга тыртгырып кыяган чаа кино республиканың кинозиннарынга үнүп эгелээр.

БОДАНГАНЫ БОТКА ХЕРЕК

Бир чагааның изи-биле

— Ий, уругларым-биле сумелеп турган бижээнивис шын түве. Оон өске арга чок апарган. Моон арагалап чиде бээри чангыс бо үдээ эвес болгай. Уругларывыс үш. Чижи-ээлиг чаа ооруун кылган ол-дур—деп, байгы хевинде бенин, ус сине берген, ортумак дурт-сынныг кижи хомудалын то паач ору.

Бажыным дүүн «бөөйлер» салынган, ырны шала шыырлаттырар аларган, чаа-ла үзүн тер аңаа үзүүн чоруур айлаан ие дорбалыпаан чугаазын сөүрүү. Ону Мария Сала дээр. Сес класс дооскан, орта ажыг-даа кылып бербеин. Башкыры аңаа-биле олуруун, куда-сыйны хөлүнүп тура-ла, арагалы шиин эгелээн. Ашаа база-ла ижер, ынчангаш арагалаа хаалгышкынга аныяк ог-бүленнең бөстүн дүмүрүнге чедирген.

М. Сала 1972 чылда С. Хуна дээрш-биле ийи-ги ог-бүлени тудткан. С. Хуна 1961 чылдан эгелээнзе механизатор бооп ажылдап келген. Арага-даа шиңес, топ-туг-томаанныг, амгы үеде «Тайлелге» совхозтуң мурнакчы механизаторларының бирээзи. Шаңнал макталгыдда хей үдээ ад келген. «Чыланның шөкары» хаштында, кижиниң шөкары иштинде» дижири шыкаш, шынап-ла, Мария Саланың баштайгы дээрезинде чүүү-кандызыы-даа келүүбээн. Чөөрүү-ла оон чеми-хөлээ кестүп эгелээн. Механизатор С. Хуна ажылдан алган ажилгын ыяап берип турган. А оны домгиш чүгле «ага-дарыма» түүлүүрүнүн «Шөкөшкен. Чаа уруг-дарының каапкаш, хондур-дүндүр-даа чиде бээр турган. А ол аңаа төөгүзе, түүрүп хөлүрээра чүдүй бергеи кестүп келгилээр.

— Дорт-беш айлыг чаш уруун каапкаш, арагалап чи-де бээр турду. Шөлдерге улуска эмизиртип, азы суг-биле эмчеңнеткен түрээш азырап турдум. Ынчап баарга, ажылдап турар кижиге-ле кончуг берге чорду. Дүңмаларын ажаар карактаар дээш Ч. Саяна орта өөренмээн. Оон хары ам 12. Ие кижи Марияның ындыг талап чок чоруун көдээ Советке-даа, хөрөөнгөөр чөвүлелиге-даа сайгарып көрүп, арагалап үш удаа эмнеттиг-даа. Оон кандыг-даа түүнел үндүрбөзин. Ам катап-да ишпишаан—деп, С. Хуна чугаалап турар.

Холунга эвээш-даа, хей-даа акша кирер болза, ону арагага хүүлүүрүн ишпеен шаапта амырааде. Ындыг боорга, ашаа сөөлүү чаңнарда оон холунга акша түүлүпес, уруглары-биле сумележип турган, бөгү чедирер. Өдөрлүк ие уруг-дарының кижизидилгези дээш хензиг-даа сагыш салбас. «Шөкөшкенин өөрүлгеги дээш салыш төлээ, башкылар-биле харылзажыш, школа ажилн чангыс-даа катап ажыдып корбээн. Оон уруглары алаа ынак, а ол ие ажилгы ажыл-ишкүүлүн ап чүвени үттупкаш, ай-айы-биле арагалап чорун бээр. Ынчангаш оон ол ындыг чаржынчыг «хоочузу» уруг-дарынга багай салдарны чедирип турары кескү факт болу берген. Ужуру болза, улуг уруу Саяназы алаан класс дегээн өөренир турган, ам чүүле үшкү классте төнгүү-дангыш өөренип турарын башкызы Э. Тежит чугаалады.

Аныяк ненин уруглары ре-дакциягга сагыш-сеткилди сагыдып, дүвүреди бээр чагаалы бижээнивер. Сентябрының бир-ле чыыыг хүнүнде иези Кур-Чер суурга арагалап турун-турун, хөөртен чиде берген; баш үгланы черже чорупкан. Чүү шаг болганда дынмаарга, Кызылда, Чалаанала, Ак-Довуракта өөренип-ле чорун турезин сураа үнер болган. «...Иевис бистерни каггаш, ай-айы-биле, азы чыл-чылыг-биле өске рәйөнер, суурлар ненин талап чорун бээр ажилгдир. Өөредилгеи ара каггаш, 5—6 ай хирее чаш дүнмаларым азыраш олурдум. Ынчангаш оорум дертел шаптаан, а мин шинчилеп ап-тулуп каалым. Менээ хомудан-чыг-даа, ынчыг-даа, мунгараачыг-даа боор-дур. Ачам кыш, чай чок ажылдап турар, чайлыг үезин чок кижи» деп бижээш, редакциядан дуза ярап, солунга бижизе аттинге бээр ирги бе деп күзеп-бодаан ыяап иперткен. Ук чагаада сеткил-сагыштыг сагыдыш ээвээр «кайда чер ген, авай, чиңип келем, авай» дээн сестер база бар. Ол дөгүе кижилиин көөргээр сеткилин оттуруп кээр үзин-чымчак сестер-дир! Моон алган көөрге, ол аныяк ненин арагалап төлээп чиде бээр «хоочузу» чангыс удаа ынак бооп турары-ла шыл. А оон-биле чергелештир кургааны анаа аажок ынак, а ненин ындыг сеткилл барыг чок. Оон сеткил-сагыштыг чүүле арага бүрүй алы бергеи. Арагага хандыкшаан аныяк ненин төлээп чорун-чорун бо үдээш баштынгыыр бөгүнгеи арга бөлүк эвээ келгени—не кижиниң ажы-төлүнге хаяа ынакшылы эвес, а ажыг кыштың албадалы-дыр.

Бо бөлүк өөр-даа ийи чангыс ындыгларга хамаарыштыр силерниң сананыңарлыпар кандыгыл, номчукчу? Оларны эде кижизидер талазы-биле кандыг хемчег алза акыл?

И. ТУЛУШ.

ЭРГИМ НОМЧУКЧУЛАР!

«ШЫН»

солуниуң чагыдылгазын ноябрь 20-га чедир узаткан.

Солунну чагыдып алырынче далажыңар!

НОЯБРЬ 13-ТЕН 15-КЕ ЧЕДИР ТЕЛЕВИДЕНИЕ

НОЯБРЬ 13-ТЕ
БИРГИ ПРОГРАММА
МОСКВАДАН

8.00 — «Үе». Информастыг программа. 8.40 — Эртенги сула шимчээшкин. 9.05 — «Горнистер, харыылаңар!» 9.35 —«Мухтар, менче!» Уранчечен фильм. 10.55— Туркмен ССР-ниң Күрүнеиниң улустуң аддарлыг ташпы ансамблиниң концерти. 11.25 — Медээлер. 11.30—14.15 — Чапсар. 14.15 — Медээлер. 14.35 — Телефильмнерни. Ереванга болган 9-ку Бүгү-эвилел фестивалының шаңналыын алган документалдыг фильмнер программазы. 15.30 — Авиатор». Баштайгы орус ужудучу М. Н. Ефимовтуң төрүттүнген хүнүнден бээр 100 харлаарыгга. 16.05 — «Москва чоогунга ужуражылгалар». 16.25 — «Орлёнок» телестудиязының аныяк корреспондентелерниң Совет Эвилелиниң Маадыры, врачтыг эрмемнерниң доктору, профессор А. И. Косыгын-биле ужуражылгазы. 17.20 — Л. Синцев (фортепиано) ойнаар. 17.50 — Документалдыг телефильм: «Силерни чүү дүвүредип тур?. 18.20 — «Найгамчыктыг мапеңе». Мультфильм.

КЫЗЫЛДАН

18.30 — 18.45 —Телемедээлер

МОСКВАДАН

18.45 — Бөгүн делегейде. 19.00 — «Даайының дүктү». Телесериал. 2-ги кезээ. 21.00 — «Үе». Информастыг программа. 21.25 — 23.50 —«Ыры-сёт». Төнгенде — Бөгүн делегейде. Информастыг үндүрүлге.

ИЙИГИ ПРОГРАММА
МОСКВАДАН

12.00 — «Чес дугайында сөс». Документалдыг телефильм. 21.10 — Орус улустуң бурунгу ус-шевер ыяа. 12.40 — Музыка. 7-ги класс. П. И. Чайковский. «Чылыг үелерин». 13.10 — Академик Б. Л. Комаров. 13.50 — Хөөйлү бисер сен бе? Эрмен үезин арынпары. 14.30 — Кайгы Кулиевтиң поэзиязы. 15.00 — Ботаника. 5-ки класс. Үрелиг. 15.20 — «Чес дугайында сөс». Документалдыг телефильм. 15.30 — 18.45 — Чапсар.

КЫЗЫЛДАН

18.45 — «Тыванның чаңчылдарында». 19.00 — «Владимир Шнейдеров». Документалдыг фильм. 19.20 — Чараалдар. 19.25 — «Тэкво — вайдо». Дамчыдылга.

МОСКВАДАН

20.00 — «Тамчыктыг удуһар, чаштар!». 20.15 — 1981 чылда ССРЭ-ниң Күрүне шаңналының эргим болган техника талазы-биле лауреаттары. 21.00 — «Үе». Информастыг программа. 21.35 — Даштыкы фильм экраны. «Байырлыг, онуктер!» Уран-чечен фильм. (Болгария).

НОЯБРЬ 14-ТЕ
БИРГИ ПРОГРАММА
МОСКВАДАН

8.00 — «Үе». Информастыг программа. 8.40— Эртенги сула шимчээшкин. 9.00 — «Чоңнуң аялгалары» 9.15— «Бурганнуң дөгүлгени». 9.45— «Силерге, аза-лөөр!» 10.15 — «Оон баразыларны — хөөнүү». 10.45 — Чүрүкчүлер дугайынга чугаалар. А. Родченко. 11.25 — «Чалыын» Улустуң чогаадылгалының IV делегей фестивалының телепрограммазы: «Пайдз». (Пакистан) 11.55 — «Советтер болгаш амыдыралы». Дамчыдылгага Армян ССР-ниң Дээди Совединиң Президиумунуң Ларазы Б. Е. Саркисов киирер. 12.25 — «Спортлуларга». 16-гы тараазы. 12.35—В. Бертов. Оркестрлиг фортепианога № 2 концерт. 13.00 — «Тинлекчилер» Фольгуүт ансуулер шуулу. 14.15 — Бөгүн делегейде. 14.30 —Уругларга фильм 15.25 — Политиктиг тайыбыскалчым Л. А. Вознесенскийнин беседазы. 15.55 — «Хаваа надарчызы», «Хөгүүг дагаа өгүүр». Мультфильмнер. 16.20 — «Хөгүүг чергелештирээнин үнери». Скрипка. 17.15 — Чараш амыдыралдың дугайында». 18.15 —«Кадыг аныяктарга». Тележурнал. 18.45 — 19.00 — Чапсар. 19.00 — ССРЭ-ниң улустуң артизи Е. Образцова биле Төп телевидениениң болгаш Бүгү-эвилел радиозуюң орус улустуң хоорлүм хөрөөнгөөрлиг академиттиг оркестриниң концерти. 19.50 — «Истелгеи знатокар шалыы тур». 16-гы херек. «Чиминстер амыдыралындан». 1-ги серия. 21.00— «Үе». Информастыг программа. 21.35 — «Истелгеи знатокар шалыы тур» ии фильминиң 2-ги серизези. 22.30 — 23.05 — Бокска делегей кубогу дээш Канададан дамчыдылга. Төнгенде —Медээлер.

ИЙИГИ ПРОГРАММА
МОСКВАДАН

14.20 — «Уламованың амыдыралы». Социалистиг Күшаамылыг ийи лакпыр Маадыры. ССРЭ-ниң улустуң артизи, ССРЭ-ниң Дээди болгаш Күрүне шаңналының лауреады Галина Сергеевна Уламованың дүгайында документалдыг фильм. 1-ги серизези. 15.25 — Таңдыгрудың болгаш педээ ажыл-агыйының ишчилери — 1981 чылда ССРЭ-ниң Күрүне шаңналыларының лауреаттары. 16.25 — А. Вайлер, А. Мишарин — «Хүнден хүнче». Күрүненің «Евг. Вахтангов аттыг академиктиг театрының фильм-шивилээ. 19.00 — «Кино аян-чорукчулар клубуу». 20.00 — «Тамчыктыг удуһар, чаштар!». 20.15 — «Ырлыкшыл». 21.00 — «Үе». Информастыг программа. 21.35 — «Халдаашкын чон камгалал». Бойдус камгалалының дугайында эртем-тыылбырлыг фильм. 21.45 — 23.15 — Хоккейге ССРЭ чемпионазы. «Динамо» (Рига) — «Спартак» 2-ги бөлүк 3-кү [illegible]

ИЙИГИ ПРОГРАММА
МОСКВАДАН

14.20 — Уругларга фильм «Тинлеттирбес инээ тургаш». 15.25 — «Уламованың амыдыралы». Документалдыг телефильм. 2-ги серизези. 16.30— «Бо бүгү чүве-оон дугайында». Хей серизлиг уран-чечен телефильм. 4-кү серизези. 17.25 — Оперетгиниң өөрүүр шоонуң ырлары. 18.05 — «Дыштанылга чаагыг». 20.00 — «Тамчыктыг удуһар, чаштар!». «Музыкалыг телефильм. 20.30 — «Ленинградчылар — аңы-төлдерим». Кыска метраждыг киноочерк. 21.05 — «Үе». Информастыг программа. 21.35 — 22.40 — «Будуттар кырында мүң». Музыкалыг телефильм.

НОЯБРЬ 15-ТЕ
БИРГИ ПРОГРАММА
МОСКВАДАН

8.00 — «Үе». Информастыг программа. 8.40— «Сула шимчээшкинче чыскаалынар!» 9.05 — «Ол кырыны моонга мызан берем». Ленинги комсомол шаңналының лауреады Л. Рюмина мырлаар. 9.30 — «Будулынно». 10.00 — «Совет Эвилелиниң бараан болуп турганы» 11.00 — «Кадыкшыл». 11.45 — «Эртенги почтэ». 12.15 «Кайгамчык дамчыдылга». 13.15 — «Аныыралгы путёвка». 13.45 — «Музыкалыг кюсс». 14.15 — «Доспее кинолер». Документалдыг телефильм. 15.45 — «Аңаа-даа бол чайгамчык чүүлдер». Армян ССРниң улустуң артизи А. Акопянның киржилгези-биле концерт. 16.20 — «Кино аян-чорукчулар клубуу». 17.30— «Бичии урут бөлүк ачылдыр». Мультфильм. 17.45 — «Делегей панорамазы». 18.30 — 19.45 — Чапсар. 19.45— Футбол тайылбырлыг. 21.15 — «Композитор Евгений Жарковскийниң ырлары». Фильм-концерт. 19.50 — Бокска делегей кубогу дээш Канададан дамчыдылга. 21.00 — «Үе». Информастыг программа. 21.35 — «Халдаашкын чон камгалал». Бойдус камгалалының дугайында эртем-тыылбырлыг фильм. 21.45 — 23.15 — Хоккейге ССРЭ чемпионазы. «Динамо» (Рига) — «Спартак» 2-ги бөлүк 3-кү [illegible]

ИЙИГИ ПРОГРАММА
МОСКВАДАН

[illegible]

Аграар

Республиканга, Кызылга бичээ. булуттаар, хар чагбас, хат кошкак. Хүндүс 7—13 градус чедир соор, чамдык черлерге 12—17 градус чедир соор.

КИНО

НОЯБРЬ 11-ДЕ

«НАЙЫРАЛ»: «Тетеран-43» (2 серизлиг) 9.30 12.20, 17.40, 20.00, «Кадына деп кымыл өңнүг кат» 15.00 шактарда.

«ПИОНЕР»: «Булуттар арасынга хөөртөн» болган таварыштыр силерниң сананыңарлыпар кандыгыл, номчукчу? Оларны эде кижизидер талазы-биле кандыг хемчег алза акыл?

Редакторлуг оралавчызы К. К. САТ.

«КАА-ХЕМ»: «Ленин Парижте» 15.00, 16.50, 18.40, 20.30 шактарда.

«ВОСТОК»: «Харын ногүүшкүн» 15.00, 20.00 (2 сеанс), «Ушку оруң чок» (2 серизлиг) 17.00 шактарда.

Редакциянын адреси: 667000, Кызыл, Щетинкин-Крайнев көшүүнүк, бөлүк № 3. ТЕЛЕФОННАРДЫ: Редакторлуг 2-26-63, редакторлуг орлаачыларының 2-50-24, 2-31-71, харысалгалыг секретарының 2-23-35, секретариаттың 2-22-35, партийже аныяктар болгаш совет турғузуг сөлүлелериниң 2-37-13, пропаганда кылдызының 2-51-75, культура кылдызының 2-23-54 кедээ аныл-агый кылдызының 2-21-47, үлетчүр кылдызының 2-31-75, чагаа кылдызының 2-41-27, информация кылдызының 2-20-60, корреспонденттерниң 2-27-41, бухгалтериянын 2-12-45, солун келбейн барганда 2-32-73 телефонче долгаар.

Заказ 17666. Чыгыы № 2-[illegible]

СОЛУН НЕДЕЛЯДА
6 КАТАП ҮНЕР

Тыва АССР-ниң Министрлер Чөвүделиниң Ном үндүрер чер, полиграфия болгаш ном сатыынын херектериниң талазы-биле аргаланган типографиязы. (Кызыл, Щетинкин бөлүүнүң [illegible] № 1)

ТС—[illegible]

Бүгү чурттарның пролетарийлери, каттыжыңар!

ШЫН

СЭКП Тыва обкомунуң, Тыва АССР-ниң Дээди Совединиң болгаш Министрлер Чөвүлелиниң органы

№ 262 (11760) | 1981 чылдың ноябрь 12, четверг | 1925 чылдан удезешлеттингеш | Өртээ 2 хап.

СОВЕТ МИЛИЦИЯНЫҢ БАЙЫРЛАЛЫ

Ээлүг коммунистиг, үлегерлиг порумчурумну бадыткап тургузар улуг харыы-салгалыг сорулганы шиитки херектер органнарынга партия биле чон онаавган. Порум-чурум камгалакчылары —милицияның ажылдакчылары улусчу эрге-чагырганың төлээлекчилери болур бедик атты аллар-лыы-биле кадагалап турар. Ноябрь 10-за Москвага Совет милициязың хүнүге тураскаадыкан байырлыг хүрээге ону онаавган хемелгээн.

Байырлыг хүраалың президиумунга СЭКП ТК-ның Политбюро кежигүүн, СЭКП ТК-ның секретары А. П. Кириленко, СЭКП-ниң Төп ревизия комиссиязының даргазы Г. Ф. Сизов, СССР-ниң Министрлер Чөвүлелиниң Даргазының бирги орлакчызы И. В. Архипов, СССР-ниң Министрлер Чөвүлелиниң Даргазының орлакчызы Л. В. Смирнов, СССР-ниң Дээди Совединиң Президиумунуң Секретары М. П. Георгадзе, ВЛКСМ ТК-ның бирги секретары Б. Н. Пастухов, СССР-ниң камгалал министрлиниң бирги орлакчызы Совет Эвилелиниң Маршалы С. Л. Соколов, чамдык министерстволарның болгаш ведомстволарның удуртулгулары, хей-ниитиниң төлээлекчилери олурган.

СССР-ниң шиитки херектер министри армия генералы Н. А. Щелоков хүраага сүве чугаалаан. Леонид Ильич Брежневтиң байыр чедирилгелиниң чүректиң хамчыдаа сестерин совет милициязының ажылдакчыларынга ол дамчыларга, чыыгланнар дииметтиг аллың таскаашкыннары-биле уткаан.

Коммунистиг партияның удуртулгазы-биле, ажылыы чоннарның калбак масса-ларының деткимчези-биле совет милиция пиитиниң корум-чурумун, күрүнеңиң эргежыыктарын, совет кижилериниң эргелерин болгаш хостаалгаларын моон соңгаар-даа идегелдиг камгалаар дээрээ министр онаалап демдеглээн.

СЭКП Төп Комитединге, СССР-ниң Дээди Совединиң Президиумунга, СССР-ниң Министрлер Чөвүлелиниге, эп Л. И. Брежневке байырлыг чугаазы хүраалың кижилериниң улуг кедергүүнүн-биле хүлээп алган. (СЭТА).

РЕСПУБЛИКАНЫҢ МУРНАКЧЫ АЖЫЛ-АГЫЙЛАРЫНЫҢ КЫЙГЫРЫЫН ТЫВАНЫҢ СОВХОЗТАРЫНЫҢ ИШЧИЛЕРИ ДЕТКИП ТУРАР

ХҮЛЭЭЛГЕЛЕРНИ ЧААРТЫВЫС

1982 чылдың хову ажылдарынга совхозтарның төдээ ажыл-агый техниказын чогуур үезинде болгаш эки шынарлыг белетиир талазы-биле Таңды районуң механизаторларының, инженер-техниктиг ажылдакчыларының эгелээшкинин республиканың бүгү ажыл-агыйларының механизаторлары, инженер-техниктиг ажылдакчылары ишки-биле деткип, чугаалашкаш, аңаа харыы кылдыр боттарынга чаа хүлээлгелерни ап турар.

Кызыл районуң «Тиилелге» совхозунуң механизаторлары хураага ук кыйгырыгны чугаалажып, боттарының арга-курлавырларын сайгап көргеш, часкы хову ажылдарынга ажыглаар техниканы чогуур ей-шаанда эки шынарлыг септеп белеткеп алырын хүлээтеннеер. Ол дугайын совхозтуң мурнакчы механизатору Чамыраңай ООРЖАК мынчаар чугаалап турар:

—Кожавыста Таңды районуң совхозтарының механизаторларының болгаш инженер-техниктиг ажылдакчыларының республиканың бүгү механизаторларынга кыйгырыын чугаалашкаш, мурнунда салган хүлээлгелеривисти эде көрүп, чаартказ, улам күжениишкинниг ажылдаарывыс чаа графигни тургустувус.

Совхозтың төдээ ажыл-агый техниказын септеп, хову ажылдарынга белеткээринге бо хүннерде 24 кажиден тургустунган дөрт звено ажылдап турар. Кызыр ажылдарда хей. Бо чылдың сеңдүү квартазында 9 тракторну, 17 комбайнини, 46 сеялканы, 52 культиваторну септээп көрдүвүс.

Бистер, септелгеде ажылдап турар механизаторлар, таңдыларының кыйгырыынга сорук киргеш, үстүнде саватгыган техниканың аазап хөйүп, тодаргайларга бет комбайнымы, үш тракторувуз, 13 культиваторувуз болгаш 36 сеялканы септеп доозарып хүлээдивис.

Ынчаарга часкы хову ажылдарынга киржир бүгү техниканы апрель 1-ге чедир сөңнүп, эки шынарлыг септеп, белеңнинг шүгүмүнүң тургузарын хүлээтеп бис.

Ч. ООРЖАК.

Кызыл районуң «Тиилелге» совхозунуң механизатору.

ДЕТКИВИШААН, БОТТАНДЫРАР

1981—82 чылда мал кыштаглаашкынын организастыг эртирер, мал продуктуларын бүдүрериң болгаш белетиирин көвүдедир, малдың бажыңы менди камгалап алыр талазы-биле «Саян» база «Алдан-Маадыр» совхозтарның ажыл-ишчилериниң кыйгырыы-биле «Барлык» совхозтуң Бижиктиг-Хая салбырының малчынары танышкаш, ону ишки-биле деткээн болгаш кыштаглаашкынны организастыг эртирериниң тодаргай хемчегдерин ажылдап кылгаш, боттандырып турар.

СЭКП-ниң XXVI съездизиниң шиитпирлерин амыдыралга боттандырар, он бирги беш чылдың баштайгы чылының планныг онаалдаларын күүседир дээш калбарган чаңрышка салбырының малчынналары багай эвес түннелдерни чедип алган. Хойжулар төрүүр 100 хойга онааштыр 93 хураганны менги доруктурарын хүлээнгеш, херек кырында 95-ти алган. 17 тонна дүк дужаар план 17,4 тонна кылдыр күүсеттингеп. Мурнакчы хойжулар Күжүгет Окпан-оол, Хомушку Болет, Баганай Сарыг-оол олар 100 хойга онааштыр 108—109 хураганны менги доруктурүп, дүк кырғын алыр планнарын база ажыр күүсеткилээн болгаш боттары 18-теп 25 тонна төдир сигенин белеткеп алган.

Бо чылын салбырының 76(а) баш хою 18 кезек хонашка кыштаар. Өдек-кыштаг септелгезин эрте эгелээн болгаш ам доозуп турар. Чүрттелга бажыннарын чүтайлаан, печкаларын эде кылгылаан. Септелге кылырынга түскай ээвено ажылдап тургап. Үүрмек септелгени хойжулар боттары-ла чазып кылып каан.

Хойжу бригадазының ажыгубиле 800 баш хой кирер ийи чаа кажаанны туткаш, ажылдалда киргеп. Амгы үеде чаа хураган турар кажаалларны чылытлап турар.

Мал чемин кыштагларга чедирериниве улуг кичээнгейни салган. Чем сөөртүүнде бир автомашинаны, дөрт тракторну быжыглаан. Амга чедир 14 кыштагда 120 тонна сигенин сөөртүп чедиргеп. Хожжулар ам бүрүү-биле кыштагларында көжүп хонуп алган.

Бир бергедеп турар чүве—малды сут-биле хандырары. Салбырда сүт сөөртүр чаңгыс-ла машина бар, ол бүгү коданнарны сут-биле чогуур үезинде хандырып шылавайн турар. Немей машина бөөрии совхозтуң директизязы саадып турар. Бо айтырыгны дүрген шиитпирлээри эртежок чугула.

Салбырын хойжулары үстүнде адаттынган совхозтарның малчыннарның кыйгырыглары-биле танышкаш, он бирги беш чылдың ийиги чылы — 1982 чылда мал кыштаглаашкынын чедиишкинниг эртиргеш, төрүүр 100 хойга онааштыр 95 хураганны менги доруктурарын, хойдан-ла үш калограмм дүктү кырғын алырын, хойжу бүрүзү 18—20 тонна чедир сигенин белеткеп хүлээнгеп турар.

К. МӨНГЕ.

Барыын-Хемчик район.

ДЕЛЕГЕЙГЕ ТАЙБЫҢ ДЭЭШ

Тайбың камгалалының республика комитединиң болгаш Тайбынның совет фондузунга хүзээларының республика комиссиязының бюрозунуң каттыскан хүралы болган. Тываның ажылчы чоннарының тайбың талалакчыларының шимчээшкининге киржилгезинин идепкейжин турарын хүралдың киржикчилерин демдеглээннер.

Республиканың үлетпүр бүдүрүглелеринде, ажыл-агыйларында болган түс-түс коллективтеринде СЭКП Төп Комитединиң болгаш Совет чазактың делегейге тайбынны быжыглавар дээш ишки үндүрүп турар политиказын ишкинбиле деткээн хүралдар, митингилер, бесседалар, лекциялар хөйү-биле болуп турар. Тываның ажыл-ишчилери бүгү совет улус-биле бир демей Тайбың фондузунга боттарының үлүг-хүүзүн киниритпирип турардар.

Республика найысылалыпла болган еске-даа черлерде тайбының рейстерин дыка хөй бүдүрүглелерин чоладыкчылары кылганнар, чамдык коллективтер сүбботниктерин эрттиргеннер, оон ажылдап алган акшазын Тайбың фондузунче шилгээп турардар. Дыка хөй улус боттарының кампап алган материалдардан, ажыл төлевирииден хөй түңнү фондузуже шилчидерни уламчылавышаан.

Тайбынның совет фондузунга дуза чедирер талазы-биле ажылдар Каа-Хем, Чаан-Хемниң районнарда болган Ажыл хоорайның чамдык коллективтеринде багай эвес чорүп турар. Он ажыл республика эмнелгезинде. Салыг министерствозунуң септелгезүзүт конторазында. «Тыва көрө тудуу» трестиң демирбетон кылыр заводунда болган еске-даа черлерде эң эки чорүп турарын сорулуттур.

(БИСТИҢ КОРР.).

РСФСР-ниң Дээди Совединиң сессиязының бүдүүзүнде

РСФСР-ниң Дээди Совединиң сессиязы декабрь 1-де болуру-биле холбаштыр 1981—1985 чылдарга РСФСР-ниң экономиктиг болгаш социал хөгжүлдезиниң Күрүне планын 1982 чылда РСФСР-ниң экономиктиг болгаш социал хөгжүлдезиниң Күрүне планының база 1981 чылда план күүседелиниң канчаар чорун турарын, 1982 чылда РСФСР-ниң Күрүне бюджединиң болгаш 1980 чылда бюджет күүседелиниң дугайында отчеттуну баш үдүр көөрү РСФСР-ниң План-бюджет болгаш почтаамал еске-даа комиссияларынга РСФСР-ниң Дээди Совединиң Президиумунуң үезинде.

Ноябрь 10-да РСФСР-ниң Дээди Совединиң Президиумунга РСФСР-ниң Дээди Совединиң Президиумунуң Даргазының орлакчызы О. П. Колчинаның даргалаашкынында РСФСР-ниң Дээди Совединиң доктаамал комиссиязының төлевилелдерниң совхоз хүралы болуп, Россия Федерациязының планнарын болгаш бюджедин баш үдүр көөрү ажылды организастаары-биле холбаалыг айтырыгларны анаа көргеп.

* * *

Он-ла хүн РСФСР-ниң Дээди Совединиң План-бюджет болгаш доктаамал еске-даа комиссияларының каттышкан хүралы болган. Он хүралды План-бюджет комиссиязының даргазы В. С. Кузьминов эртиргеп.

1981—1985 чылдарда РСФСР-ниң экономиктиг болгаш социал хөгжүлдезиниң Күрүне планының бөш чыл планының, 1982 чылда РСФСР-ниң экономиктиг болгаш социал хөгжүлдезиниң Күрүне планының төлевилелдериниң дугайында, 1981 чылдың план күүседелиниң канчаар чорун турарының дугайында илеткелди РСФСР-ниң Министрлер Чөвүлелиниң Даргазының орлакчызы, РСФСР-ниң Күрүне планының даргазы И. И. Масленников ылаган.

1982 чылда РСФСР-ниң Күрүне бюджединиң төлевилелиниң дугайында болган 1980 чылда РСФСР-ниң Күрүне бюджединиң күүседелиниң дугайында илеткелди РСФСР-ниң сан-хөө министри А. А. Бобровников ылаган.

Партияның XXVI съездизиниң шиитпирлеринге СЭКП ТК-ның Отчёт илеткелиниң база 1981—1985 чылдарда болгаш 1990 чылга чедир үеде СССР-ниң экономиктиг, социал хөгжүлдезиниң ком үгланышкынынарының үүлдери бөш чыл планының төлевилелиниң илеткелдиниң киргеп. Планның болгаш бюджеттиң төлевилеттиринге онаалдалары чурттуң улус ажыл-агыйының бүгү алырлары улам ынай хөгжүдеринче, чоннуң амыдыралының материалдыг болгаш культура деңнелин чайгылыын чок көдүрериниче угланган.

Планнарны, бюджеттиң болгаш бюджет күүседелиниң дугайында отчёттуну баш үдүр көөр талазы-биле План-бюджет комиссиязының болгаш доктаамал еске-даа комиссияларның ажылдаар чуруумунуң болгаш хостаалгаларын моон соңгаар-даа идегелдиг камгалаар дээрээ министр онаалап демдеглээн.

Планнарны болгаш бюджеттиң төлевилелдерниң үлүг-хүүзүн төлевилелдерниң республиканың Министрлер Чөвүлелиниң чугаалаар дүүшүүлүнге киргеп.

Планнарның болгаш бюджеттиң төлевилелдерниң республиканың Министрлер Чөвүлелиниң чугаалаар дүүшүүлүнге киргеп.

Комиссияларның каттышкан хүралдыга РСФСР-ниң Дээди Совединиң Президиумунуң Даргазының орлакчызы О. П. Колчина, РСФСР-ниң Дээди Совединиң Президиумунуң Секретары Х. П. Нешпор, РСФСР-ниң министрлериң, РСФСР-ниң күрүметтериниң даргалары, РСФСР-ниң Дээди Совединиң Президиумунуң, РСФСР-ниң Министрлер Чөвүлелиниң харымсалдыг ажылдакчылары киришкен.

Белеткел комиссияларының организастыг хүралдары болуп, ажыл планнарын бадыткан. 1981—1985 чылдарда РСФСР-ниң экономиктиг болгаш социал хөгжүлдезиниң Күрүне планын, 1982 чылдың планын болгаш 1981 чылдың план күүседелиниң канчаар чорун турарын, 1982 чылда РСФСР-ниң Күрүне бюджединиң болгаш 1980 чылда бюджет күүседелиниң дугайында отчеттуну көөрү-биле холбаалыг айтырыгларны анаа чугаалаан.

(СЭТА).

Кыштаглаашкын — шалыпчы фронт

БАШ БУРУНГААР ЧОРУТКАНЫНДАН

«О. Шынаа» совхозтуң мал ажылдыглары кыштаглаашкынга белеткелдя организастыг чорутканнар. Шөөр малдың 63 кыштагларының алдызынга чаа кажаалларны бо күзүн тутпаан. Артыкан кажаалларның, бажыңнарның септелгезин баш бурунгаар эки кылган. Ол ышкаш малта суг чылыдып бээр досказарларны кыштаг бүрүзүнде четчелеп белеткээн.

Чердо мынчаш, кыштаглаашкынга баш бурунгаар эки белеткенин алырынче совхозтуң удуртулгазы болгаш малчыннар боттары-даа улуг кичээнгейни салып, үк ажылды апрель айда-ла эгелээн. Хей-хей хойжулар чазын чазаглап кожериниң мурнучла-ла кыштагларының үүрмек септелгезин кылып, кажаалларының керженин хооруп, кургаткылап алган. Бо чүгүлә ажылды чылдан чылче мынчаар организастап келгени улуг-даа, чаш-даа малдың баш санын менди камгалап алырынга улуг үжүр-дүзалыг болуп турар. Чаңгыс чижек. Сарыг-Белдиң ийи дугаар хойжу бригадазының малчынары эртиен-ышкаш оны белеткенгенин-биле бо чылын төрүүр 100 хойга онааштыр 102 хураганны менди камгалап, остүргеннер. Ол бригада бо кышка база мяк белеткенген.

Бо кыштаглаашкынга кызымаккай, оны белеткенин, малга бедүүн чемнерни четчир кылдыр курлавырлап алган малчыннар бисте хей. Чижээ, хойжу Комбу-Сүрүң Достан-оол, сарлык кадарчызы Бады Бичө-оол олар боттарының күжү-биле 15-15 тонна сигенин кезип белеткеп алганнар. Ол ышкаш Даваа Шыырап, Чоолу Күр-оол, Шокар Бадый дээш еске-даа малчыннарның өдек-кыштаан септеп алганы чеже эки.

Совхозтуң бүгү малчыннарын шиитиниң малын кыштан хүр ажырары, чаш телүн опчаменди камгалап, остүрер дээш бо хүннерде кызымаккай ажылдап турардар.

С. АРТЫНА.

Тес-Хем район.

«Тыва кобальт» комбинат бо чылдың он айларының продукциня бүдүрериниң планның онаалдазын 100,6, ону сайгарарын 101,4 хуу күүсеткен.

Септелге цехинде дуржулгалыг токарь Ралиф Нургазизович Хасанов бодунга бердинген онаалдаларны ак сеткилдиг, бедик шынар-биле күүседип, бо чылдың планын доозарыңче чоокшулаан.

ЧУРУКТА: Р. Н. Хасанов.

ПЛАНЫН КҮҮСЕТКЕН

В. И. Ленин аттыг «Тыва даг-дүгү» комбинаттың бедик сорттуг рудадан даг-дүгү арыглаар цехиниң ажыл-ишчилери Улуг Октябрьның 64 чыл онаа улуг күүл-ажылчы чедиишкининг үткүп турар. Ол байырлал мурнунуң шалыпчы эвилээнге киргеш, октябрьның планын ажыр күүседирин хүлээтеген.

Арыглакчылар сөзүн ажылчерекле бадыткап турар. Чижээ, улуг мастер Александр Луяниниң удурткапы № 5 комсомолчу-ажылчыларның бригадазы октябрьда 873 тонна сорттуг даг-дүгүн арыглаан, планын күүсеткен.

М. ООРЖАК.

АЛДАР ТУГУН КӨДҮРГЕН

Октябрьның социалистиг Улуг революциязының 64 чыл онунга алдар кылдыр А. Пашковтуң, Ч. Донгактың, А. Воронинниң, Тыва АССР-ниң алдарлыг тудугжузу М. Щиповаленконуң удурткаңы мурнакчы бригадалар социалистиг чарыштыг баштап, эки үлегер-чижекти көргүзүп келген.

Хоочуң тудугжу Анатолий Воронинниң ажылчылар бригадазы социалистиг хүлээлгезинин планныг онаалдазын үшкү кварталда чедиишкинниг боттандырган. 74 муң рубльдин тудут-монтаж ажылдарын кылып тургаш, херек кырында 83,5 муң рубльдин тудут-монтаж ажылдарын шилгээп алган. Күш-ажылдың бүдүрүкчүлүүнүң планы база 106,5 хуу күүсеттингеп. Социалистиг чарышка бирги чериң алган бригадага турасказадып эргеледдиң күш-ажылчы алдар тугун көдүргени оларны ажыл-ишче сорук киргирген.

Ажылынга төлептиг, хей чылдарда ажылдап келгеннер ынай Сар Оларга бригадатың хоочуннары Нина Васильевна Рукина, С. Салчак-оол, Б. Ортуң-Назым, Н. Сүүр-оол болгаш оон-даа өскелер хамаржыр.

В. ОВЧАРОВА.

БЕЛЕТКЕНГЕНИ ЭКИ

«Торгалыг» совхозтуң хойжулары кыштаглаашкынче багай эвес белеткелдиг кирген. Төрүүр хой 38 кодажа кыштаар. Ол кыштагларның септелгезин ой-шаанда, эки чорутканнар. Амгы үеде мал чемнинин сөөртүлгезин үргүлчилевишаан. Кыштагларда 485 тонна сиген, 102 тонна ногаан масса, 50 тонна дус дужуртулган.

Совхозтуң малчыннары Успа-Хая шыналаашкындан, алаак-шыктардан чайгы үеде 15-20 тонна сигенни тус тузулга белеткээш, ам кыштагларында чедирилеп алгылаан. Ыланган Тыва АССР-ниң Дээди Совединиң депутады хоймжу Екатерина Монгуштуң, мурнакчы хойжулар Куулар Шүүр-оолдуң, Михаил Доржукайның, Хөкпеш Кировтуң, Шинат Доржуның кыштагларынга белеткелди эки. Олар кажаалларын, чурттаар бажыңнарын боттары септеп, хой өдекти болуп, ворженни курлавын алганнар.

Н. ДАМДЫП.

Өвүр район.

РСФСР - НИҢ МИНИСТРЛЕР ЧӨВҮЛЕЛИНДЕ

1981—1985 чылдарда болгаш 1982 чылда РСФСР-ниң экономиктиг болгаш социал хөгжүлдезиниң Күрүне планнарының, а ол ышкаш 1982 чылда РСФСР-ниң Күрүне бюджединиң төлевилелдерин РСФСР-ниң Министрлер Чөвүлелиниң ноябрь 9-та болган хүралынга чугаалажып көргеп.

СЭКП-ниң XXVI съездизиниң шиитпирлеринге, СЭКП ТК-ның Чингиве секретары эп Л. И. Брежневтиң кылганы партияның съездизинге СЭКП ТК-ның Отчёт илеткелинде айыткан түүлдерге болгаш сорулгаларга үнделиглээп, 1981—1985 чылдарда болган 1990 чылга чедир үеде СССР-ниң экономиктиг болгаш социал хөгжүлдезиниң кол үгланышкынынарынга Россия Федерациязынга берген онаалдаларга дүүштүр планнарның болгаш бюджеттиң төлевилелдерни ажыллап кылганын хүралга демдеглээн.

Планнарның болгаш бюджеттиң төлевилелдерни республиканың Министрлер Чөвүлелиниң чүүлдүг деп көргеп болгаш оларны РСФСР-ниң Дээди Совединге чугаалажып көөрү биле киирерин шиитпирлээн.

СЭКП ТК-ның Политбюро кежигүүнүге кандидат, РСФСР-ниң Министрлер Чөвүлелиниң Даргазы М. С. Соломенцев хүралга үүне тугаалаан.

(СЭТА).

ТАЙБЫҢНЫ ХАНДЫРАР

БОНН. СЭКП ТК-ниң Чингино секретары, СССР-ниң Дээди Совединиң Президиумунуң Даргазы Л. И. Брежневтиң ГФР-же аян-чоруулбиле хомбаштыр барыын-герман коммунистериниң «Үнзере пайт» солуну тускай капсырылда-биле үнгеп. Ол Совет Эвилелиниң тэйбынга ынак даштыны политиказынга, а ол ышкаш 1970 чылның августа Москва керээзинге ат салганының соонда СССР биле ГФР-ниң аразында политиктиг, экономиктиг, культурлуг харылзаалардың хөгжүдезиниң турасказаттынган.

Ракета-ядролуг боо-тепсенти ыңмыгаарлаары, нейтронлуг тепсекти хорудуру, ядролуг күүч-шыдалдан хостуг тайбың зоналарын тургузары дээш ышнаш, ыңдыг эң чугула делегей айтырыгларның талазы-биле ССРЭ-ниң туруштарын көргүзүп турар документалдыг материалдар кылдыр Л. И. Брежневтиң СЭКП-ниң XXVI съездизинге илеткелиниден болгаш барыын-герман «Шпигель» журналдың айтырыгларынга харыылардан, а ол ышкаш КНО-ның Кол Ассамблеязынга, боо-тепсекти дужүрер талазы-биле комитетке болгаш еске-даа делегей организацияларынга чугаалажыры-биле ССРЭ-ниң киргилээни резолюциялар төлевилелдеринден ушта биижилгелерни алыптаан.

ГКП-ниң органының бижээни болза: «Совет удурткуну бодунуң медегелдеринге болгаш интерьюзунга оон ГФР-ге аян-чоруулуң үезинде чугаа чүүл дугайында болуруп тодаргайы-биле илереткен: чугаа ядролуг халапты баш удур болдурбазының тайбыңны хандырарының болгаш чавырлыышкынны үргүлчүлээриниң дугайында. ССРЭ биле ГФР-ниң аразында экономиктиг болгаш культурлуг кады ажылдажыгта талазы-биле ажыглаттыгаан аргаларның ик-ла хойнуун дугайында болур».

ГФР-ниң партыя министрлер ажылдаар черни бо хүн доктаамал совет чагыттарның ачызында хандырып турарын солуп онаалап айыткан. Ийи чурт аразынга бараан саарылгазының хемчээли амгы үеде чылдың-на 15 млрд. марка акша ажыт боон турар. «Бойдус газы—хоорааларга» деп схеманы ёзугаар кады кылыптан төлевилелдя боттандырып чорудары ыңмыг кооперастаашкын ийи талага кайы хире үре-түңнелдиг болган ажыктыгыл деп түүлүп онза тодаргай көргүзер үзүрлүг» — деп, «Үнзере пайт» бижээн.

* * *

БОНН. ДДП агентилелдиң хамчыдып турары-биле алыр-га, ГФР-ниң чазааның аалбай-дужаалдыг төлөөлекчизи К. Беккер СЭКП ТК-ниң Чингино секретары, ССРЭ-ниң Дээди Совединиң Президиумунуң Даргазы Л. И. Брежневтин ГФР-же аян-чоруу кылып баарынга холбаштыр барыын-герман радиога чугаазының ГФР-ниң канцлери Г. Шмидттин бодал турарыбиле алырга, ийи чурт аразынга чугаа ыңмыгай төлевилелдиг политиказының берге чедиишкинниг дыка чугула боон турар болганы онза тодаргай көргүзер

Партийжи амыдырал

АЖЫЛДЫҢ ШЫЛГАТТЫНГАН АРГАЗЫ

СЭКП-нин XXV съездиниң айтымышкыннары хөрээнге шүүгүмчилээн ажыктарының чаңы шилэ ажыл берген. Ол тогумалыг үүлүшкүннүң моон соңгаарда бүгү тыва бөлүк хамаалыкчылар, бүгү партия организацияларынга бот-шүүгүмчүлекчи, четпестер-биле эптеш чок ажыктуг байдалын тургузар үүлүшкүнүн, коммунистер болгаш партия номчугу эвестер ажыл-ишти чедиишкиннерни, бар аргаларны болгаш бергедерни боттуг-биле үнелеп көрүп турар. Ажылда четпестерни чайгаарыкчыларның номчаачылыг сөзүглелдерин улам өскээн.

Планныг онаалдаларны күүсеттинмейн турарын, оргэйизакчы болгаш «Тамбов областының партия организацияларында шүүгүмчүлелдиң болгаш бөлүүрүүлүнүң башкылыкчы дугайында» СЭКП ТК-ның докладының удуртулга болдурганы, бистиң районувуң партия организацияларының улус ажыл-агыйларының үнелиг-бүдүмчелеринде ажыл-херектиң байдалын анализтээринде, партия, совет болгаш хөй-ниитиг организацияларының ажылдың эки-жилдеринге шүүгүмчүлелдиң аргаларын калбак-биле ажыглап ыдыктанганы. Шүүгүмчүлелдиң болгаш бот-шүүгүмчүлекчи эң киичээнгейлиг көөрүүнүң байдалы турустунуп, коммунистер болгаш партия номчугу эвестер ажыл-ишти чедиишкиннерни, бар аргаларны болгаш бергедерни боттуг-биле үнелеп көрүп турар. Ажылда четпестерни чайгаарыкчының номчаачылыг сөзүглелдерин улам өскээн.

Планныг онаалдаларны күүсеттинмейн турарын, оргэйизакчы болгаш «Тамбов областының партия организацияларында шүүгүмчүлелдиң болгаш бөлүүрүүлүнүң башкылыкчы дугайында» СЭКП ТК-ның докладының удуртулга болдурганы, бистиң районувуң партия организацияларының улус ажыл-агыйларының үнелиг-бүдүмчелеринде ажыл-херектиң байдалын анализтээринде, партия, совет болгаш хөй-ниитиг организацияларының ажылдың эки-жилдеринге

«КҮШ-АЖЫЛДЫҢ ХООЧУНУ» МЕДАЛЬ-БИЛЕ ШАҢНААР ДУГАЙЫНДА

ТЫВА АССР-НИҢ ДЭЭДИ СОВЕДИНИН ПРЕЗИДИУМУНУН ЧАРЛЫЫ

(Эгези № 260 «Шында»).

Анна Тарасовна **Навозова** — республиканың № 2 эмнелгезинин [illegible]

Мария Николаевна **Наговицына** — чунар-бажың комбинадының ажылчыны.

Елена Григорьевна **Наумова** — республиканың бөжудулга бажыңынын диетсестрази.

Ефросинья Михайловна **Николаева** — сүт комбинадының ажылчыны.

Александра Сергеевна **Носкова** — «Сибирьсельхозтехпроектинин» Тыва филиалынын ажыл-агый группазынын [illegible]

Тамара Алексеевна **Пичугина**—Тыва АССР-нин Кодээ ажыл-агый министерствозунун үрелел талдаа бөлүгүнүн башкызы.

Галина Петровна **Пискарева**— Кызылдың тараа продуктулар сайгарар базазынын ажылчыны.

Василий Иванович **Плотников** — «Тувкоммунэнергонун» котёл машинизи.

Галина Александровна **Подгорнова** — Кызылдың аъш-чем барааннар садыынын № 38 магазинининг кассири.

Нина Анисимовна **Полежаева**—чунар-бажың комбинадының ажылчыны.

Ефросинья Константиновна **Поминова**—чунар-бажың комбинадының ажылчыны.

Александра Еремеевна **Попхина**—«Тывэ кодээ тудуг» [illegible]

Татьяна Ивановна **Пронина**—чунар-бажың комбинадының бук ажылдан үндүрер коптаттыкчы машинизи.

Прасковья Лукинична **Сайгутина** [illegible]

Михаил Васильевич **Ситников** — техниктиг хандырылга станциязының директору.

Александра Михайловна **Смогунова** — Тыва респотребсоюзтун бажың эргелелиниң ажылчыны.

Анна Аверьяновна **Смолина** — Чүрттелга-коммунал хозяйствазы министерствозунун АТБ-нин ажылчыны.

Николай Дмитриевич **Суходоева** — Сүт комбинадының [illegible] машинизи.

Мария Васильевна **Сухорукова** —чунар-бажың комбинадының ажылчыны.

Андрей Михайлович **Терсков** — пенсионер.

Мария Егоровна **Тогочакова** — республиканың кожа нарылларының диспансериниң ажылчыны.

Зинаида Владимировна **Токмачёва** — республиканың туберкулёзка удур диспансеринин эмчи сестразы.

Нина Федотовна **Токмова**—пенсионер.

Галина Геннадиевна **Топких** — Кызылдың аъш-чем барааннар садыынын № 22 магазинининг ажылчыны.

Александра Ивановна **Федченко**—чунар-бажың комбинадының ажылчыны.

Петр Давыдыч **Фунтиков** — пенсионер.

Илья Тихонович **Ходырев**— Чүрттелга коммунал хозяйствазы министерствозунун АТБ-нин механиги.

Галина Александровна **Худогонова** — № 8 школаның башкызы.

Фёдор Архипович **Чашин** — сүт комбинадының столяры.

Агриппина Степановна **Чучалина** — № 2 ресэмнелгенин [illegible]

Магдалина Афанасьевна **Шаламова** — «Тудуг кезектери» комбинаттың кол бухгалтери.

Вера Константиновна **Щепоновская**—хоорайның харыллаа болдурунуң илгичизи.

Анастасия Ивановна **Шорохова**—чунар-бажың комбинадының ажылчыны.

(Үлегчилыг.)

БӨМБҮРЗЕКТИҢ СУДАЛЫ

СЭТА болгаш ПМА: КЫСКА ДЫҢНАДЫГЛАР, ТАЙЫЛБЫРЛАР

ЯДРОЛУГ КЫЖАНЫГНЫ БОЛДУРБАС, ТАЙБЫҢНЫ КАМГАЛААР

Эш Л. И. Брежневтиң барымчерген «Шпигель» журналга интервьюзунуң массалыг информацияның дашпыкы чепсектери, хей-ниитичи болгаш политиктиг ажыдакчылар таймыбырлаарын уламчылаашаан. Совет удурткучуунуң сөлүглеген, тайбыныы камгалаарынче болгаш быжыглаарынче, ядролуг халапче кижи тереглеттеериниң сөөк кирегин болдурбазынче уланган санаалдарының онза чугулазын болгаш чогуур үезинде болгаш үе парзалга-материалдарында онаалап демдеглеп турар.

ССРЭ улустар аразында тайбыныы болгаш ыдыыл дың политиканың үзүлелеп туруктуг, чайгылыш чок чорудулар турар, ынчангаш ол политиканың үндезини принципиги Л. И. Брежневтиң интервьюзунда бала дагып чаа күш биле бадыткаан деп, Венгрияның «Непсабадшаг» солуулу бижаан. [illegible] болгаш НАТО-ның аразында амгы үеде Европада ортуман хүрээлелдиг [illegible] талазы биле барык деп байдал турар — ол деп байдалды үрээр арганы Совет Эвилелди бербес деп, совет удурткучуунуң чептүү-биле демдеглээнин «Шпигель» журналдың айтырыгларынга харыылаан үезинде Л. И. Брежневтиң бергеи үнелээшкинниг бурун каттыжып турар мен. Совет удурткучуунуң чептүү-биле демдеглээнин «Өлүгаар алыр-га, «Кызыгаарладыгы ядролуг дайын болдунар аргазы чок чүве дир. ССРЭ-деп шериг талазы-биле артык күштерлиг болуруп чедип алырының дугайында күүзелиг вариазол алырлыг алырыг [illegible] тарымыг тайбыныы болгаш амыыл чок чоруу дэмис-ежир оок шинчилериниг салыглаан.

Шериг айтырыгларынга [illegible] америк информация төвүнүң директорунуң орлактызы адмирал Коррол США-ның [illegible] солуулу бижаан. [illegible] болгаш НАТО-ның аразында амгы үеде Европада ортуман хүрээлелдиг [illegible] талазы биле барык деп байдал турар — ол деп байдалды үрээр арганы Совет Эвилелди бербес деп, совет удурткучуунуң чептүү-биле демдеглээнин «Өлүгаар алыр-га, Л. И. Брежневтиң бергеи үнелээшкинниг [illegible] Рейганның администрациязынга база бурун каттыжып турар мен. Бегүн талаларының түс бурулу осколазы паң патап чок [illegible] болуп турар. Ол байдалдарда шериг талазы биле кандыг бир артык күштерни чедип алыр дээш [illegible] кандыг даа сарыыл болгаш идегел чок чүүлдер-дир.

Корролдуң бодалы биле [illegible] бир дүтаарында ажыглаашкын дугайында ССРЭ-ниң сананыла «ёзулуг» [illegible] ескерилеп, күүзелиг чок турарын бижыглаар болгу дег чогуур деле деп документтиниге ат салыры мырнай эргежок чүгүлээ дээш ийдеп дир.

Океанвар ыяшты чарыы чүрттүг стратегтер ГФР-ниң девискээрин атомнуг дайын чорударынга таварыпкан чер ыяшдыр иргеп турарын бистиң чүрттүвүстүң улустары күзевейн турар деп, тайбыныы дээш барымчерген шинчилеачиниң [illegible] Эрагы Бүшке онаалап демдеглээн. Совет Эвилелиниң тейбингә ыяш туружунга ынчангаш байыр [illegible] чедирип турар бис. «Шпигель» журналга бергеи интервьюзунга Л. И. Брежнев ол турушту ажык бүзүрелдиг таймыбырлап көргүскен. Чеп-сегелчиишкинниг төрек кырында дүжүрериниг ССРЭ-ниң белеи чоруу ол харыыга бага дагып бүгү тодаа-биле илергейдеттингеп.

Л. И. Брежневтиң болдурген тайбың саналдары дүмей күүзүг чорукту чаварыл дыраачы нам-аалар дээш бүзүрежилгеге болгаш бил [illegible] демисежиң үнүшкинниг [illegible] чаа чаа демисежиң үнүшкинниг тайбыныы

Интурист дээр совет акционерлиг туристи пиитилел бүгү делегейге билдингир. Баштайгы социалистиг күрүшеге, ооң улустарының амыдыралынга сонуургал улам-на улгадып турарындан соолгу үеэрби беш чылда ССРЭ-ге чораан туристерниң саны он катап көвүдээн. Даштыкы аалчыларга бир-ле дутаарында Москваны, Ленинградты, Киевти, Минскини болгаш эвилелдешкен республикаларның өскө-даа пайысылалдарын, маадыр-хоорайларны, Кара болгаш Балтий далайларының эриктерин көөрүн сүмелеп турар. Ооң дараазында эрте-бурунгу орус хоорайлар, Ортаакы Азия, Казахстан, Сибирь, Ыраккы Чөөн чүк аян-чорукчуларының сонуургалын база хаара тудуп турар.

ЧУРУКТА: Москва-биле танысмышта Кызыл шеңден эгелээр.

О. ИВАНОВТУҢ фотозу.
СЭТА-ның фотохрониказы.

Людмила Ивановна Семенова онгу классты доозкап-ла башкылап эгелээн. Баштай Таңды районнуң Владимировка суурунуң школазының эге класзынга ажылдап эгелээн. 1961 чылдан эгелеп Бай-Хаак ортумак школазында бо хүнперге чедир ажылдап турар. Ажылдавышаан, Людмила Ивановна Кызылдың педагогика институдунга бот-өөредилге-биле өөренгеш, ону 1965 чылда доозкан. Ооң стажы 22 чыл апаан.

Эрткен өөредилге чылында башкыларның аттестациязының түңнелинде Л. И. Семеновага улуг башкы деп атты тывыскан.

А. КОЙГУНАК.

ЧУРУКТА: Л. И. Семенова кичээл үезинде.
Авторнуң фотозу.

БОРАЛДАЙНЫҢ ШЫНЫ

Боралдай чарын салып, ооң чалбыышка чарлы кыпкан тиглерин когаа көрүп, бодунуң карааныңкыларынга дүшүтүре аарак өөрүнүүт азы хомудаачыг бир-ле медээни номчуп алтар чораан. А Дарган-оол ындыг эвес, өзулдут номну ажыл, караан шиилээн соонда саазыларынче кайтап алгаш, салдынмайн-на баар. Чамдыкта аъш-чем чиирин безин уттуптар. Кадайынга та чеже коңчуткан күүрү ыйнаан.

— Болгаш, болгаш, Марфо. Ленин-биле чугаалажып олур мен. Шаптыктавайн көрем — дингеш, кемниңнең каратарыбиле кадайынче хүлүмзуруп, номун хөөшүт, хөөн чок демир аптаразынче сүккаш, тас шоочалап каар.

— Сонгаар Россияда ындыг, номнар номчаан дээш кандыга кирип, шалгүткеннер безин хөй дээр чораан — деп. Марфа ашаанче хыйыртап овартказ. — Ам удавас сени ап чедир келирлер ийин он. Демир хааржак хиреэзи өттүр көрүптерлер. Апаа-ла моруңде номчуттуңуп чорбас. Ындыг, ындыг де деп каравнга көвүдген амытан бүрүүнге бир-ле чүве далбыраан чоруур сен—деп, кадай химиреммишаан.

— Мында — Тывада революция тиилеп турар. Ленинниң шыпын чонга таладыр херек — деп. Дарган-оол шыңгыы харылаан.

— Кымнарга.

— Боралдайга, өске ядыларга... Эрге-шөлүө ам бистиң холувуста деп бил...

— Че-че, мегелеве. Ындыгла тиилекчилер болгунараа, кулак Жарковтуң андазыларын чүге ам-даа септевишаан сен. Боралдай Мактар чаланның чыгтыын чоп ка-дарбышаанын?

ДАРГАН-ООЛ ам-на арны ширнин кынны берген, демир хүүрек дег калбак адыжын харбаш кылгаш, кадайын үзе киргеп.

— Революция дээш-ле өнүүт кижи бүрүүн сыныптарга таарышпас. Ынчанмыже серемчини ышкынып болбас. Аңгы демисели күштелир ужурлуг деп Ленин бижээн. Ам-даа демисежир, ам-даа тиилээр, эчизинге чедер бис. Ядымдар боттары төре баштаар дээн-дир. Бодап-даа көрүнерем, кайы хире алдарлыг хүзүлгелге-дир! Тиилээр, төре баштаар дизе, өөренир херек. Бир дугаарында бижикке өөренир. Марфа, сен ыяап бижикке өөренип ал. Боралдай база өөренаан. Ленин биске чүү-даа бээр. Үжүк-бижиктиг-даа Боралдайга чотаадып бээр.

Боралдай аъттарып-даа даалодып алган, халаачыктапдаа чиген, хап дүвүнге дергилеп-даа чаңган. Бир онзагай чүве Ленининиң чуруун хойлап энкелген. Бодунуң ындазында хей-аътты аажок, эртен-даа, кежээ-даа чугаазылаа «Ленинө». Хана караанда азып алган чуруунуң баарынга бо-ла сегедектеп олуре дүжер, чурук-биле чугаалашкан-даа чүве дег. кайгаан-даа олуруп бээр. Ындыг кижи Ленинни сактып, дүжей бербейн чаңчаар.

ОЛ ЭРТЕҢ Чечекмаа дашты-гаа шаг болган. Чаңгыс инээнің кажаазын эртенинге бир долганыр, чаңы ындыг кижи чүве-дир. Эжик бажында ойбактап хараар, инектиң тыныжын, кегженирин ыяап-ла дыңнаап амыраар. Сут чокта өгде ишпиннеме ажы-төлүүн хырнын чаңчаарыл, боттары-даа шай элертпин ишкей. Че, ооң ынай шимчээр-ле чүвезин хүндүс чаңгыс инээн, дүве Мактар чаланның чыгтыын кадарын хонар Хартыга деп кадар ыды бар. Ам оозу база чыгыныңнан туруп, херлинестүп, шагжөгар ак азыгларын шалыштырып эзегилээш, кудуруун ол-бо долгагылап, эзенинең өдээн бир чыттай каапкаш, кодан кыдыында чыгтыже утпай шошкуп чорупкан.

Чечекмаа өгже кирип, негейнинің чеңя ушуктарлыг хиреде-ле салааларын соокка шондурупкан часкан. ишиг яндыны сегирип аар чаашп. ол-бо дагай тутнулап тура чугаалаан:

— Шо-шо. Өршөөзин-авыраазын, тос тостуң соогу кажап шеглээр чүве ирги? Чыгты чыдыырга амыраар чүве дээн. Хөөкүйлер дүнгеп өөренн бергеп, хондур шимчевес — аңыр ышкажыл. Адыгуу-зын-даа эзинп эндевес, эзинге эртеленир чүве дээн. Болаавже орунчуг сес болгай аан ол.

— Шын сес, Чечек — деп. Боралдай хадың уруу хуваазында чыдыктап былаа аартаан орган. — Бис ам хүүда малдыг болур бис. Хой, ошкулут, аттыг болур. Арат чазаа ядыларны деткинр, мал өстүрүп, хостуг чурттаар эргени бээр чүве деп дыңнадым.

— База-ла Дарган-оолдуң хоозун аксы ыйнаан.

—Хоозун эвес, Чечек, Хоозун эвес. Ленин башкының алдын чарлынга ынчаар бижээн... Дарган-оол үжүк-бижик билир кижи-дир. Хоозун сес чок. Бижикке өөренип алзывысса өөрем. Сен-даа, мен-даа.

— Өг-дээн херээжок кижи төвүт-тангыт бижик өөренип чоор мен. Ол дээрге ыянгыт, коргунчуг чүве-дир он. Ооң орнунга от-пажык орта тудуп оргай мен аан.

— Ленин кижилер өр, кызы хамаан чок деп өргелиг болур дээш...

— Че-че, ындыг чүве нала турарлыг. Мени ышлгы кадарзын деп соора эдип орарым ол бе?

БОРАЛДАЙ каттырып, бажын чайгылаап, хуваазынга арбай далганы адыштап каггаш, эргек хире чөкпек бүзүү салып, домбуда сүттүг шайны кудуп, мадар аяан үш өргек бажынга тырыкылай туткуланып, шыг-шыг кылдыр аартай берген.

Элээдп ийи оглу, үнүгүр аксында мөңделелер дег, херээн ушпуп алган, сыйт-сыйт кылдыр каттырыпкан. ыймаанчыпкан органнар.

Чечекмаа дөрже өртөкөш, солдарын чассыдып, ужаларынче бир-бир оожум часкылай каапкаш:

— Тоннаныш-хепкерниңер, чыдыкчылар. Шээнің бомбалар — деп сургай каапкан. Оон үрүүнүн пиилиин чөшкеп. Демнээн чүнү мурнай холдарын аксынга чедирип, буттарын девенгедип, бажын борбаңнаткан. Уруун чыдыдын каап чергекке ораай туда чоруй ашаакче суңган:

— Ма, бо ниижидин тут, Бора.

Боралдай уруун, бичии Таняны бирде арыынче, бирде буттарынче ошкаш, чыттап, төлүүнүн эргим, терээн чыдын хөрээн долдур тыпып, агарган ейүн ыяган уктарын кедирип ора, тутаалаан:

— Бараз-бараа мээң Таням харын үнүп-бижиттиг, ажаа эвес кижи болур, ноор-даа силер

— Че, ындыг-ла болзунам. Бора! Оглум, кызың эттиг малдыг, бижик-дүжүттүг, оюн ол, чигзп чире чурттап чорааайлар аан. Чыгын ырай бербээн бе? Төөлүүнү эртен эвес, ноожо ыдар сен че— дээш. Чечекмаа каттыра каапкан.

Чыгтыының шимээнин ыяаар Улут-Арт үүнче киптешкен. Боралдай уруун хепкергеш, улут оглунга тутсуп, от кыдынга олуртуп ыяаш, үне халаан. Өртегде Эзир-Доруун оюкен, азертен, үзүк бажында саадаан ап, астып, чактыыр боозун чүктеш, чыгтыының соонче аътталыпкан.

Оор борүлер даңгаар эртен деңдин сыяп, ноодан малдың азы оор анны өлегерээн хой-дың алыырлар. Хойган малга берү өөредилге бээр. Кыр-ыдынга үзүр тыртып, шыдаашкы хынын эгелээр. Чеңгеп балыглаваа дээр, олар кавыпкан, чыргадан чорааш мал болбайн баар. Боралдай бичиинде, ачазы чыгтыы чоруур шаанда, бир ындыг чүрөөн көрүп ыяаш, эртен, ниижо чыгтыының черле ышкыктырбас. Берү чамдыкта ноодаа-даа шоглай бээр. Хартыга кайын чагдалыр ийин.

Калган азазындан ламчын келген кырган чактыыры кыш, чай чок хырын-даа дүптөөрле. аш улдуруктарны базын каштыдаа үжүрген. Бөрү хевер бедиктерге тулуптай сайгарын кешпеңнеп аскылаан. өрги-кансы сарыг-кидиг-биле хөөктүлеп каар. Ынчаар ырмээзин сыптарга, демги кончут конзарактар бо орапта турар бөөр бе.

ЧЫЛГЫ чиик алак мал болгаш таягыс чөрге белеп чымырнмас, ынчанмыже алыгүзүүн-даа болза, баар чөрү баштыг. чыгтыыны ону эңгерү болза хай кыяганы ол. Ыткүүш тайбыңда, ай өгленип соок үйдай бөөрге, чыгы таныпла сөттаар. ынчан харын толуп, күш алыр.

(Үлгячылыг).

К. ЧАМЫЯН.

ЭГЕЗИНДЕН-НЕ ХАЛДААШКЫН

МЕРАНО, ноябрь 10. (СЭТА-ның тускай корр. А. Рошаль). Шыдыраага делегейниң бирги черя дээш маргылдааның он дөртүү садыы Карповтуң тиилелгезинге чигзинир чок байдалга соңгаралаттынган. Кордакчы оюнну катап уламчылавайн, бодунуң аштырганын билингеп.

Агы-биле ойнаан Карпов иепан салыгны шилип алгаш, удурланыкчызынга «хол хавын окташ», ол сурагжаан эгенин ажык хевиринге мешаджиишкинин уламчылаарынче саналдаан дег болган. Баштайгы он көштерни хөлчок дүрген кылгылаан, оон соонда кордакчы боданы берген, а дараазындагы ийи көш соонда ол шуут «удуй берип». 1 час 18 минута боданган. Ол дээрге база бир түскай рекорд болган. Кара таланың бодунга ындыг идегел чок байдалынга делегейниң бирги дайынының мурнуунда-ла Эм. Ласкер биле Х. Р. Капаблапканың ойнаапы, оон соонда хөй-хөй шыдыраачыларның ажытпал келгени салыгның хевиринге делегей чемпионуна кыска бергенимсте база ындыг бис, чем чиирин уттуптар, уйгувус безин хелбейн баар. Ол дээрге кижиниң күзелин чедип алыр дээш сопуургалы-дыр. Бичии кижилер күзелин чедип алырда боттары хостуг хедалиг турар, улуг улустуң талазындан албадашкын чок болза кончут сопуургалыг ыяларлар.

Ындыг таварылгада улуг кижилер бичии кижилериниң ол сонуургалын деткип, оңу канчаар шын мактаарын баш удур эки боданыры чугула. Бир эвес ада-не бичиилериниң күзелин чедип алырда хостуг болур чоруун хоргудаар, оларны еске ажылче албадаар, оларга боттарының күзелин дөгээр болза, ол бичии кижилерге улуг согуг болур болган оларның талазындан улуг-дарны хүндүлевес чорук база тыптын болуп.

Ынчангаш бичии кижи-бис харылзаа-холбаазы шын тургузуп алырда бо хүнде, бо шакта кандыг күзел кыптыгын турарын хангаарап, оларның сонуургалын хандырар керек. Харын-даа ол күзелди канчаар чедип алырын сүмележип көөр, деңге шиитпирээр болза эки. Өске таварылгада бичии кижилер бистиң ыяадан пеген турар чүүлүрүтү кандыг-даа кыптыгышкын чок ышыр азы кылырындан шуут ойталаар чорук ооң тыптыр.

Мен уруунуң адазы азы неке дижик мен, урут азы ооң иези негелемнең чүгле күүсеавр ужурлуг ийин, чиг үүлүлгө кылып, бичии кижиге хол чедер чорук кончут шын эвес. Бичии кижилериниң өгбүлеге күзел, сонуургалдары ада-иениң күзел, сонуургалдары-биле дүгжүп турар, оны улуг улус хайгаарап, башкарып турер болза эки. Чүү чүве оларны сонуургадып, дуурөредип, хөрээн ойүн чоруурул, ону ажыы-биле чугаалап, сагыш-сеткилин ажыдып чоруурун олардан чедип алыр улуурлуг бис. Бир эвес бис оларга бүүреес болзувусса, олар биске база бүүреес. Өг-бүлеге ада-не-биле уругларның арааныда бижит пайырал, чаңгыс аай болур чорук кезээде күзенчиг. Бичии кижилер база ындыг өг-бүлениң ынчуг ыяларлар.

Бажың ажылынга улугларның болгаш уругларның деп ыяпал турбас. Бир эвес мен оглумнуң азы уруумнуң күзел-бодалын бодумнуң күүдә күзел-бодалым шиитпир үүлдү алыр болзумза, олар база мээң күзел-бодалымны бодуунуу ышкаш кылдыр бодаар аваар. Ынчан бис бот-боттарывысты, өөрүнүү-мүгээраавысты хаяа биилер аавар бис. Кол чүве бичии кижилерни дүрүмнерни күүседирипче албадаарында эвес, а ол дүрүмнерни оларның-биле сүмележип, оларга чөптүүбиле тайылбырлап, чогаалыкчы бай-биле көрүп тургаш мээң шиитпирээринде. уруг-дар-биле харылзаа-холбаазы ёмнүг тургузарынга, бот-боттарын билиирээве. Чүгле ынчан бичии кижилер сонуургалдарын бүүрээр, сагыш-сеткилин ажыдар, сөзүрүүн дүүжүт ап-тырар болур.

Б. МОНГУШ.

Өг-бүле кижизидилгезинге

БҮЗҮРЭЭР, ДЕТКИИР

Чөөрта чаа бистиң башкызыс чанынга болган мынды чугаазының дугайын номчукчулар-биле сүмележип, аңаа хамзарыштыр бодумнуң бодалымны бижиксдим.

Үзеп хар иштинде аныяк ие кижи чанында олурган ожинге мынчап хомудан чугаалап турду:

— Мээң 8-ки классчы уруумнуң сөөлгү үеде музыкага сонуургалы читкен (уруу музыка школазында өөреним турар), онаалгазын кылбастаан, та канчалаа эки чүве мйнаан.

Мен бодап көөрүмге, иезин уруунуң иштики сагыш-сеткилин ам-даа чедир билбезинде, уруунуң музыкага хандыкшылы чүүл читкекшиин чылдагаанын өөренип көрбейн турарында мшкаш. Бичии кижилериң иштики делегейи кончут парын деп чүвеин билир бис. Чаңдык ада-иелериң уруглар кижизидилгезинге бир чедир кылбайн турар чүүлү — уруглариың сеткил-сагыжын ажыдар дулгуурну тыпгайн турарында, ынчангаш олар уруун азы оглун бөгүн — чүрүм үреевес, ортумак, харын-даа эки өөренип турарынга өөрүп, а даарта — хенертен чүрүм үреевес, ам кээп япы-бүрү өскө чылдагаанарга, оолдуң азы уруунуң эш-өөрүнге шаннар чоруктар тыптыр.

А чамдык ада-иелер уруглары-биле беседаны чорудуп, аныяк-чаңчыл онаа-даа чок хаяы чугаалажып билир боор. ынчангаш олар бот-боттарынга будиилежир, бичиилери оруглага иштики чажыдын дөрт чугаалаар, харылаап азы шиитпирлеп чадап чоруур айтырыгларын боттары арасында сүмележир. Чүгле ындыг таварылгаларда бичии кижилер улуг кижилерге буяүрээр, ада-иезин ёзулуут чоок оңүүү кылдыр саналр деп бодаар мен.

Демги аныяк ие уруу-биле топтуг чугаалажыр дээш чогум кайын, чүүдеп эгелээрин билбезин, чүвү-даа айтыраргага апаа-ла хорадаар, мээң-биле орта чугаалашпас-тыр деп дүвүреп чугаалап олурду.

Мен бодап көөрүмге, ооң кол чылдагааны — ие кижи уруун үргүлүү сургап, дөрт кижизидерин кызыдып турар хире, а элээди уруглар оларны өөредип, кижизидип, сургаарга аажок хөнү чок болгай. Ынчангаш ада, ие кижи деңге беседалажып, деңге сүмележип, айтырыгны деңге шиитпирлеп турар таварылгада, олар чүгле ынчан сөлергө сеткилин ажыдар, таныктарын сөглээр, бүүрээр

Бистер, улуг улустар, боттарывыс аразында чугаалажып орташ, бодувустуң четпес талаларывысты, кандыг-бир чүүл чедир билбезивисти мнинии чугаалажып орар бис, а кажан уругларывыс-биле чугаалажы бергенивисте, оларның мурнунга билиргээр, оларны өөредип, кижизидип эгелээр бис

А чогум чүнү канчаза экил? Бо айтырыг ада-иени (ёзулуг дүтпедип чорбур ужурлуг

Бичии оол чемпенин ал дээрге-даа ынаавайн бажын чалынга туйбу-биле «студут» тудуп ойнап турун көөр. Ол чүл? Бис улуг улуг кандыг бир солуң шиилее билет тып алыр дээкиисте азы ажылывыска кандыг-бир чүвени сонуургап кыза бергенимсте база ындыг бис, чем чиирин уттуптар, уйгувус безин хелбейн баар. Ол дээрге кижиниң күзелин чедип алырда боттары хостуг хедалиг турар, улуг улустуң талазындан албадашкын чок болза кончут сопуургалы-дыр. Бичии кижилер күзелин чедип алырда боттары хостуг хедалиг турар, улуг улустуң талазындан албадашкын чок болза кончут сонуургалы ыяларлар.

Ындыг таварылгада улуг кижилер бичии кижилериниң ол сонуургалын деткип, оңу канчаар шын мактаарын баш удур эки боданыры чугула. Бир эвес ада-не бичиилериниң күзелин чедип алырда хостуг болур чоруун хоргудаар, оларны еске ажылче албадаар, оларга боттарының күзелин дөгээр болза, ол бичии кижилерге улуг согуг болур болган оларның талазындан улуг-дарны хүндүлевес чорук база тыптын болуп.

Ынчангаш бичии кижи-бис харылзаа-холбаазы шын тургузуп алырда бо хүнде, бо шакта кандыг күзел кыптыгын турарын хангаарап, оларның сонуургалын хандырар керек. Харын-даа ол күзелди канчаар чедип алырын сүмележип көөр, деңге шиитпирээр болза эки. Өске таварылгада бичии кижилер бистиң ыяадан пеген турар чүүлүрүтү кандыг-даа кыптыгышкын чок ышыр азы кылырындан шуут ойталаар чорук ооң тыптыр.

Мен уруунуң адазы азы неке дижик мен, урут азы ооң иези негелемнең чүгле күүсеавр ужурлуг ийин, чиг үүлүлгө кылып, бичии кижиге хол чедер чорук кончут шын эвес. Бичии кижилериниң өгбүлеге күзел, сонуургалдары ада-иениң күзел, сонуургалдары-биле дүгжүп турар, оны улуг улус хайгаарап, башкарып турер болза эки. Чүү чүве оларны сонуургадып, дуурөредип, хөрээн ойүн чоруурул, ону ажыы-биле чугаалап, сагыш-сеткилин ажыдып чоруурун олардан чедип алыр улуурлуг бис. Бир эвес бис оларга бүүреес болзувусса, олар биске база бүүреес. Өг-бүлеге ада-не-биле уругларның арааныда бижит пайырал, чаңгыс аай болур чорук кезээде күзенчиг. Бичии кижилер база ындыг өг-бүлениң ынчуг ыяларлар.

Бажың ажылынга улугларның болгаш уругларның деп ыяпал турбас. Бир эвес мен оглумнуң азы уруумнуң күзел-бодалын бодумнуң күүдә күзел-бодалым шиитпир үүлдү алыр болзумза, олар база мээң күзел-бодалымны бодуунуу ышкаш кылдыр бодаар аваар. Ынчан бис бот-боттарывысты, өөрүнүү-мүгээраавысты хаяа биилер аавар бис. Кол чүве бичии кижилерни дүрүмнерни күүседирипче албадаарында эвес, а ол дүрүмнерни оларның-биле сүмележип, оларга чөптүүбиле тайылбырлап, чогаалыкчы бай-биле көрүп тургаш мээң шиитпирээринде. уруг-дар-биле харылзаа-холбаазы ёмнүг тургузарынга, бот-боттарын билиирээве. Чүгле ынчан бичии кижилер сонуургалын бүүрээр, сагыш-сеткилин ажыдар, сөзүрүүн дүүжүт ап-тырар болур.

Б. МОНГУШ.

телевидение

НОЯБРЬ 12-ДЕ

БИРГИ ПРОГРАММА МОСКВАДАН

8.00— «Ye». Информастыг программа. 8.40—Эртенги суда шимчээшкан. 9.05— «Чаштарга анчыгаштар дугайында». 9.35 – Москванын академиктиг хореография училищезиниң сургууллдарының концерти. 10.25 — «Кино аян-чорукчылар клубу». 11.25—Медээлер. 11.30—14.15 — Чапсар. 14.15—Медээлер. 14.35—Чурттуң телестудияларының документалдыг фильмнер программазы: «Сулак кискады», «Кыдыкы Сонгу чүктө», «Форель». 15.20 — Стол теннизинге Европа ангаашының бирги черя дээш. ССРЭ-ниң шилиндек командазы—Грепияның шилиндек командазы. 15.50—«Оруу чугаа». 16.20— «Бистин-биле, бис дег. бистен артык кыл». ГДР-ден дамчыдылга. 17.20 —Н. Добронравовтуң шулуктериниг А. Пахмутованың ырлары. 17.45 — «Миллионнарның ленинчи университединде» «Күш-ажыл болгаш чогаадылга».

КЫЗЫЛДАН

18.15 — «Тайбынның болгаш тургузуушукунун ленинчи үзлаңышкыны. 18.30—18.45— Телемедээлер

МОСКВАДАН

18.45 — Бөгүн делегейде. 19.00— «Сонгу чүкке ядролуг чепсек турбазын хөөш». Документалдыг фильм. 19.10 — «Даайынның дүжүү». Телешпи. Ф. М. Достоевскийниң тооожуун ёзулаар. 1-ги кезээ. 21.00 —«Ye». Информастыг программа. 21.35—«Шавкын агыы» Документалдыг фильм. 21.45—23.45— Хоккейге ССРЭ чемпионады. ЦСКА—«Торпедо» (Горький)

ИЙИГИ ПРОГРАММА МОСКВАДАН

12.00 — «Бодунга эдертии 9.30, 11.20, «Солун чүүлдер делегейинде» деп кинокуб 15.00, «Дирилер аразынга читкеннер» 13.10, 16.50, 18.40, 20.30 (узаткап) шактарда.

«КАА-ХЕМ»: «Будуттар аразынга хенертен болган таварылга» 15.00, 16.50, 18.40, 20.30 (узаткап) шактарда.

«ВОСТОК»: «Үшкү орук чок» (2 сериалыг) 14.30, 17.10, 20.00 шактарда

Агаар

Кызылдың агаар станциязының медээзин ёзулаар алырга. бөгүн республикага болгаш Кызылга эдир будуттаар. чагбас. Хаттың кужу ишкак. Агаарның температуразы республикага 12—18, Кызылга 12—17 градус соок болуур.

КИНО

НОЯБРЬ 12-ДЕ

«НАПЫРАЛ»: «Тегеран-43» (2 сериалыг) 9.30, 12.20, 17.10, 20.00. «Калина деп кызыл өңнүг шат» 15.00 шактарда.

«ПИОНЕР»: «Ленинградчылар — мээң ажы-төлүүм»

Редакторнуң орлакчызы К. К. САТ.

Редакциянын адреси: 667000, Кызыл, Щетинкин-Кравченко кудумчузу, баинын № 3. ТЕЛЕФОННАРЫ: Редакторнуң 2-24-63. редакторнуң орлакчыларының 2-35-24, 2-31-75. харымсалгалыг секретарының 2-23-35. секретариаттың 2-23-35. партейжин аймактың болгаш өскөт тургузуут гилдистериниң 2-37-13, пропаганда киллизиниң 2-31-75, культура киллизиниң 2-23-54 көдээ ажыл-агый киллизиниң 2-21-47. үлетчер киллизиниң 2-31-75, чагаа киллизиниң 2-41-27. информация киллизиниң 2-20-60. корректорларның 2-27-41. бухгалтериянын 2-12-45, такси кылбайн бараанда 2-22-75 телефонче долгаар.

Тираж 17866. Чагыг № 2473

СОЛУН НЕДЕЛЯДА 6 КАТАП ҮНЕР

Тыва АССР-ниң Министрлер Чөвүлелиниң Ном үндүрер чер, полиграфия болгаш ном сатыынын хөреңгелериниң талазы-биле аргыланган типографиязында (Кызыл, Щетинкин болгаш Кравченко кудумчузу, баинын № 1) ТС—01282

Бүгү чурттарның пролетарийлери, каттыжыңар!

ШЫН

СЭКП Тыва обкомунуң, Тыва АССР-ниң Дээди Совединиң болгаш Министрлер Чөвүлелиниң органы

№ 263 (11761) | 1981 чылдың ноябрь 13, пятница | 1925 чылда үнделеттингеш | Өртээ 2 кап.

Таңдыда кадзы эмчилгейниң дүрүмүлга станциязының Кара-Чыраада ийи дугаар хөй-шу бригаданың малчыны Хенинг-оол Күжүгет бо чылдың кыштаглаашкынынга бүгү-ле талазы-биле ыяк белетиккенген. Малчының эмчилгининге дузалаачы кадарчы Долума Ладановна Монгуш оң чеди чыл уламаштыр дузалажып, малдан шымарлыг хей продукцияны алырынга болгаш оң баш сөөн остүрөринге улуг үлүүн киирген.

Д. Л. Монгуш «Хүндүлелдиң Демдээ» орденниң эзиленчизи, Дүрген кадзы Совединиң депутады.

ЧУРУКТА: Д. Л. Монгуш. А. ОЮННУН фотозу.

РСФСР-НИҢ МИНИСТРЛЕР ЧӨВҮЛЕЛИНДЕ

РСФСР-ниң автономнуг республикаларының Министрлер Чөвүлелдериниң, крайүүскомнарының, облүүскомнарының, Москва болгаш Ленинград хоорүүскомнарының аппарадының удуртуур ажылдакчыларының, ол шынаа министерстволарының, ведомстволарының болгаш теп-алдан черлериниң ажылдакчыларының ажылды организастаарын удам сынзыл сайгырангайжыдар, партияның болгаш чазактың контролаачы күүседир дээш контрольду күштелирер дугаймында база документилер белеткээрин эки-жидер дугаймда, ол шынаа СЭКП-ниң XXVI съездиниң шиитпирлеринде болгаш съезднге оң Л. И. Брежневтиң илеткелинде сөлөмнеп турар сорулгаларга холбаштыр ажылчы коллективтерниң чагаалары-биле ажылдың деңнелин бедидер дугайында айтырыг талазы-биле чөвүлел хуралы ноябрь 11-де РСФСР-ниң Министрлер Чөвүлелиниң болган.

РСФСР-ниң Министрлер Чөвүлелиниң Даргазының бирги орадакчызы В. П. Орлов чөвүлел хуралга чүве чүткээнин. (СЭТА).

ЧУГУЛА АЙТЫРЫГЛАРНЫ ЧУГААЛАЛАШКАН

РСФСР-ниң «Билиг» шиитпелдиишиниң VII съездизи 1982 чылдың майда болуур. Ол дуганыңда шиитпирни шиитпелдиң баштаар черинде ноябрь 11-де Москвада болган пленумуу хүлээп алган.

СЭКП-ниң XXVI съездиниң шиитпирлерин, эп Л. И. Брежневтиң айтыышкынын барымдаалаар, пропагандаңың хевирлерни сайзыранайгыларының аргаларын чугаалашкан.

Партияжы шугуганның документилерин болгаш материалдарын экономиктиг, социал, политиктиг болгаш нижилдикчи сорулгаларны боттандырары-биле чарыгбас холбаалыг кылдыр таныбырлаар улуг ажылды республиканың депутаттары чорудуп турарын демдеглээн. Марксизм-ленинизм теориязының айтырыгларынче. СЭКП-ниң шиитпиринде болгаш даштыкы политиканың, будуруулгаң мурнакчы дүрүмүлгазы, эртемнин болгаш техниканың чедиишкиннерин пропагандалаарының начылдарга улатканын.

Лекпилер, пиитилеп-политиктиг помпутулгалар, темаларга консультер, ажас журналдары, диспуттар, айтырыглар болгаш харылаар кежээлер ажылчы коллективниң калбак хөгжүмүн.

Пленумнуң кирикчилерге ажылының дүрүмүлгазын солчуп, лекция пропагандазының ажыктыын болгаш шыпаркы бедидер хемчээлерни тодаралаан.

(СЭТА).

КЫШТАГЛААШКЫННЫ— ОРГАНИЗАСТЫГ БЕДИК ДЕҢНЕЛГЕ

ЭКИ ЭГЕЛЭЭН

«Шекпээр» совхозтуң Суг-Кажаа суг-бараан фермазында кыштаглаашкыны организастаг эгелээн. Чаа одаларны ажылдаңа киирген, чылыг дамчыдылгазының баштайгы шенелеези ноябрь бирзээде чорутка. Эмер-Сарыг Кыргетке удуртқан тудугжулар звеновоу хей ажылдарны кылгап. Бызаа ямырлар, дуваажыннар, суглалар семгерер онгачаларны кылырын дооскан, ам инекте дашпазаа семгерер аппаратка онгачаларның шагжаларын кылып киргизер. Бирончулар Владимир Саан, Виктор Хөмүшкү, Сине-оол Монгуш олар эң шалыпсы ажылдан турар.

Ферманың кажаалар эки кылдыр ымыгдастынган, кызыл булуңнуң дериглеп база бөгөй эвес. Суг-Кажаанын электр шугуумуун септелгээ дооскан.

Ол-ла совхозтуң Аңгатаы салбырының хойжу 42 ег-ерези кыштаглаарыңче кошкен. Салбырның ишчилери малчыннарга шеф дузазын эки чедиргенинин, түнелиңде кажаа-хораа септелгээ, өдек белүүшкүү ышпарлыг доозулган. Кышталарже одаар машты, темир-лашты машиналар үзүктел ооккa сеортүн турар. 12 кижи составтыг тудуткулар звеновоу Х. Эртинеевиң, М. Болаттың база өске-даа малчыннарның кыштазын эки шинчаакт септел дооскан.

Бо хүннерде агитквартиралар чурттакчыларга хой кажаларын чыгыглажып, чурттарга бажыңнарның күтәйлазынчыл тагланнган.

А. БЕГЗИН-ООЛ.

ЧУГУЛА СОРУЛГА

Кууун-Куратта, Хаалың-Дагда, Улуг-Хөвүрда хойжулар кыштаглаашкынга багай эвес белеткенген. Малчыннар Чыраан-оол Кенеп, Сарыг-оол Чаш-оол, Хойдан Сузакпат, Сагаан Монгуш, Дырыпаа Лопсан-Доржу мал чөмин четпир кылдыр белеткеп, кажааларын ыяк кылдыр септеп. Олар хураганнар турар черинден печкалар кылып, суғайлаашкы.

Сагеннп, будуң-бурунуң дыгы хой хойжулар кыштагларында чедирген, хой аданга салыр одекти белүп алганнар. Ынчалза-даа чедир кылдынмаан ажылдар ам-даа бар. Пенсионер Десин Даспактың бажыңының септелгезинде Аксуруг салбыры чедир кылбаан. Бурганзың бажыңы соок, чүтәйлаттынмаан. Бүшкат Лакпаавың кыштаа шуут белеп эвес, кажаалары септеттинмеэн. Улуг хөлөөн хире сагеннеп өскө мал чөмин чок. Дажы-Нада Арапчорупчу бажыңының эжин мынчага чедир чок. Уйнуг-оол Тапгыт-оол суг үүдүр досказарын кылыглаан албаан.

Ажылда ам-даа бар четпестерни эдип, кыштаглаашкынын берге айларында күш-ажылдың деңнелин күүдээдээш — чугула сорулга.

Н. ЛАМА.

Улуг-Хем район. «Ак-Туруг» совхоз.

ЧЕДИКШКИННИГ ЭРТТИРЕР ДЭЭШ

Бай-Тайга районнуң кедээ ажыл-агый эжилдәкчылары СЭКП-ниң XXVI съездизиниң шиитпирлерин амыдыралга боттандырыбышаан, 1981-1982 чылдарның мал кыштаглаашкынын бедик деңнелге чоруптар, он бирги беш чылдың баштайгы чылының планның онаалдаларын чедиишкинниг болгаш ажыр күүседир дээш социалистиг чарышты удам калбартып, кыштаглаашкынга белеткелди организастыг чорудары-биле организасс-массалыг ажылдарны чоруткан. Чоокта чаа улус депутаттарының район Совединиң күүсеин комитединиң хуралынга киптиниң малын кыштаглаашкынче кииргенинин дугайында кедээ ажыл-агый эргелелиниң начальнигги О. К. Кара-Донгактың кыска информациязын дыңнаан.

Киптиниң малын онча-менди кыштадыры-биле районнуң партия, совет органнары бүгүде хемчеглерни кылып, чедир кылдынмаан турар ажылдарны хүн бурунуң кичээнгейинде алган. Бай-Тайганың ажыл-агыйлары бо чылын 75000 баш шээр, 9800 мыйыстыг бода, 1280 чылгы мал кыштагладыр. Бүгү малды кышкы турлагларже кежүрери октябрьда-даа дооскан. Мал чемниң 80-85 хуузун кыштагларда чедиргеп.

Оон-биле чергелештир кыштаглаашкынның бүгү талалыг белеткелин совхоздар четпес чорудуп, дуврүүлүнниг байдалды тургускан. Шээр малның 228 кажаазының 27-си, бода малдың 18 кажаазының ийизи, малчыннарның 170 турлагга бажыңнарының 29-у ам-даа белеп эвес. «Муриак-чы» совхозта бажыңнарның печкалары бүзүк, сөңгөлары ойбак болуп артпышаан. «Кара-Хөл» совхозта бажыңнарның шалалары чедир дозупаттынмаан, чүтәйлаттынмаан.

Районда 15 кызыл-буянның чүгле оңу белеп. Ол чорук малчыннарның политиктег болгаш экономиктиг өөредилгезинге эртиреринге бергедээшиннерни тургузуп берген. Кызыл-буянныларның «ынчы септелгезинден аңгыда, оларның иштики дериишкинни багай болуп артпышаан, - ол черлерде одаар ыяк, хөмүр-даш дужуртунмаан.

Оң чүгүр-сажының ужу ам-даа белеп эвес. Кайы-даа совхоз бо чылын чаңгыс-даа чүгүр-бажың демей түтпээн. 21 кидүктүң чүгле 12-зи ажылдап турар. Районда суг сөөртүр 16 автомашина бар, оларның чүгле оңу ажылдап турар. 197 досказарларының 184-үү суг кударынга белеп кылыр септеттинген. «Бай-Тал» совхозка ам-даа 11 досказар херек. Кайы-даа ажылагыйларда суг кудар досказарларның краннары, шлангылары четче эвес. Концентрат аймак урар онгачалар чедишпес.

Мал кыштаглаашкынын чедиишкинниг эрттирер, айтыгаан бүгү-ле четпестерни эдерниң хемчеглерин алыр ажылдарны чорударын кедээ Советтерниң күүскомнарына, ажыл-агыйның удуртқучуларына, түскай эртемниглерге район Совединиң күүсеин комитеди даскаан. Районта, ажыл-агый бүрүзүнге кыштаглаашкын комиссияларының составын таартыкан. Кажаалар, бажыңнар септээринге херек материалдарны бүрүң-биле тып, оңу тудуткуу звеноларга хуваап, хойжу ыяктагларның сакманшиктерин четчедип, оларның ат кырынга данзызын кылып база өске-даа хемчеглерни дарый көөрүп район Совединиң күүсеин комитеди чүгүлээп демдеглээн.

Мал ажылын удам ыяк ногаадар, кыштаглаашкынны чедиишкинниг эрттирер дээш ажыл чедиишкинниг болуурга долу бүзүрел районнуң кедээ ажыл-агыйының ажыл-ишчилериңде бар.

Х. ХЕРТЕК.

ЧАА КОМПЛЕКС— АЖЫГЛАЛДА

«Россия» совхозтуң теп суурундан үш километр хире черде, мүрүңдагы ора ферма девискөөринде, мыйыстыг бода малдың чаа семиртилге комплекизин тудуп тургускан.

Оду кылыр черни дыка таарыштыр шилип алган. Бедик эвес тейлериниң эдиндеп дыгын ора-биле хлаживаттынган аймага комплекс турар. Бызаа болгаш инек кажаалерин ийи одуруглап чыскаай тутнан. Оларның аразында хүндүс инектерни чемгерер болгаш селүүстедир шел бар. Күүзүнүң талазы-биле ол республиканда ыңгы улуг семиртилге комплекстериниң бирээзи болуп турар.

Ында комплекти тутканынга «Россия» совхозтуң ажылдакчылары ажуп, оон-ара-түңелдиг болурунга, а кол-ла түве — малчыннарның ажыг дүктү алган. Шалычы ишти бо чылдың мал кыштаглаашкынынга хынамчалыг белеткенин алган, кедээ ажыл-агый продукциязын кудулаттыс хээш бүгү хемчеглерни ап турар.

М. САНАА.

КЫШТАГДА ЧЕДИРГЕН

«Тоңгалыг» совхозтуң Чаа-Суур суг-бараан фермазының коллективи 22 тонна өдекти белгеш, кыштагда чедирген. Өдек белеткээн уламчылавышаан. Саанчылар мал чемниң белеткелинге база идепкейлиг киржин келген. Олар 30 тонна сигенни белеткээш, фермада чедүрген.

Н. ДАМДЫН.

Өвүр район.

БЕДИК КӨРГҮЗҮҮГЛҮҮГ

Малчыннар аразынга калбаран социалистиг чарышка «Енисей» совхозтуң хойжузу Б.-Х. Д. Кажын бедик көргүзүглерни доктаамал чедип ап келген. Эрес-кежээ ишчи эртеп хей солдаашкынының үезинде төрүүр чүе баштан-на ортумаа бала 1/5 хураганны өстүрүп алган.

Бады-Хөө Дивизият кырынеге дүн дужаар планның база ажыр күүсеткен. Ол бир хойдан-на ортумаа-биле 3,2 килограмм дүк кыргыыр хүлээглелиг турган. Хойжу хөрен кырында 4 килограмм ажыг дүктү алган. Шалычы ишти бо чылдың мал кыштаглаашкынынга хынамчалыг белеткенин алган, кедээ ажыл-агый продукциязын кудулаттыс хээш бүгү хемчеглерни ап турар.

М. САНАА.

«Шынга» парлаттынган соонда

БАЗА КАТАП ХАРЫЫ ХЕРЕК

«Саян» совхозтуң мал зоотехниги Марат Алиевич Хабаевтиң «Шынының» корреспондентиниң интервьюузун бо чылдың октябрь 25-те «Саян»: шиитпирлеттинмээн айтырыглар» деп эге-биле парлаап үндүргеп. Ажыл-агыйда мал кыштаглаашкынынга белеткелдиң чоруп турарын болгаш ол чүгүлә ажылда шиитпирлеттинмээн айтырыгларының тодаргай көргүзекеп.

«Шынга» парлаттынган интервьюга хамаарыштыр ында дыт харыыны республиканың кедээ ажыл-агый министрлигиниң ораалчызы А. Т. Сотпа солуунуң релакциязыже чорутаан: «Саян» совхозта мал кыштаглаашкынынга белеткел дүтүлгеде 1981 чылдың октябрь 25-те парлаттынган интервьюда Кедээ ажыл-агый министерстволуунуң шуут хамаарышкан түүлдерге харыылаарывые болза: республиканың совхозтарынга дап дусту чедирерин Кедээ ажыл-агый министерстволуунуң «Сельхозхимия» каттыжынышкыны дорт харынын турары шын. Малга бээр дус-биле республиканың совхозтарын хандырары «Каа-Хем» хөмүр-даш разрезиниң мурнунга турган. Ынчангаш ажыл-агыйларны чалга бээр дус-биле хандырарының эргежок чүгүлә хемчеглерни алдынар апаар».

РЕДАКЦИЯДАН: үстүнде айтыкан совхозта кыштаглаашкынга белеткелде шиитпирлеттинмээн айтырыгзар хой дээрзин «Шынга» параап материалда тодаргай айыткан. Ол дугайын база катап сагындырары эргежок чүгүлә деп редакция санаан. Соңга шиидээр шын чок болган ужурундан малчыннар соңгаларын саазын, пес-биле дуглап алган турар. Бажыңнар чүгайлаттынмаан, ханалары хирлиг, ыштыг хевээр. Чүге дээрге совхозта чүтай чок. Оон ыңай суг-бараан фермазында электри шугуму эки кылдынмаан, хат болган сазында сайгылгаан чок болур. ыпчаңгаш ишектер сагдынмайн баар.

Айттынган четпестерни чайладырыр Чүрт үзетүүр эргелелиндеп, Сельхозтехкуркомдан болгаш «Кедээ электри тудуу» эргелелиниң хамааржыр болбайн аяк. Ынчалзажок совхозтарның ында удуртулгазын боттандырып турар республиканың Кедээ ажыл-агый министерстволуунуң үстүнде айтырыгларны ады үнген организациялардың мурнунга тургузар, шиитпирлээрни чедип алырынга сонуургалдыг болдур ужурлуг. Ында турбүже, министрниң ораалчызы А. Т. Сотпаның редакцияга берген харыызы чаңгыс талалыг, негелделиг айтырыгларның чүгле чаңгызының хамаарышкан-дыр. Моон ап көөрге, солуунуң парлаап түүлдүүге «харымаавын» болуп, ёзу бармаавааган аяк база бар болгу дег. Үстүнде айтырыгларны шиитпирлээрнин чедип алган дээрзинга база катап боттуг харыызын бээрп Кедээ ажыл-агый министерстволуундан болгаш ол шынаа Чүрт үзетүүр эргелелиндеп, Сельхозтехкуркомдан, «Кедээ электри тудуу» эргелелиниң пелтиниктиг турар.

ТАЙБЫҢНЫ КАМГАЛААРЫ— ЭРТЕМДЕННЕРНИҢ ХҮЛЭЭЛГЕЗИ

Идрелуг дайынны болдурбашкыдан артык чүгүлә чылыг айтырыг түрүлүп турар. Милитаристтиг күштер кеер хөөнү чок планнарын боттандырарынга удур демиселге эртемчилериниң солуунуң дүнүмүлгазында чугаа ССЭӨ-ниң Эртемнер академиязының Президиумунуң чамдыкы философия семинарларының Төп чөвүлелиниң ноябрь 11-де хуралыкта болган.

«Эртемденнер идрелуг дайынны болдурбас дээш» дээн Совет академиктериниң академик Е. П. Чазов СЭКП-ниң XXIV съездизиниң кежээ Тайбыңның программазының амыдыралда боттанып турарының дүнүмүлгазын, темаларын, планнарын, эртемчилерниң, ажыл-ишчилерниң, ногаадарның Тайбыңның программазын

ХОВУ-АКСЫ: КҮШ-АЖЫЛЧЫ КӨДҮРЛҮҮШКҮНДЕ

СЭКП-ниң XXVI съездизиниң шиитпирлерин, «Идеологтуг, политика-кижизидилгелиг ажылды улам экижидер дугайында» СЭКП Төп Комитединиң доктаалын амыдыралга боттандырар дээш «Тыва кобальт» комбинатта партком тодаргай хемчеглерни ап турар. Парткомнуң идеологтуг, политика-кижизидилгелиг ажылының чамдык дуржулгазын мооң адаанда парладывыс.

Идеология ажылының дуржулгазындан

Ростовчуларның «Хөмүдел туралар чок ажылдаар» деп кыйгырыын бистиң республикага нептередип эгелааннерниң бирээзи «Тыва кобальт» комбинаттың коллективи. Ол шинчээшкинниң көл угланышкыны болза партия организацияларының дайынчы аргашинээзии бедидери, кадрларны тавыштыр хуваары болгаш кижизидери, бүдүрүлгелерниң чаартылгазынга база техниктиг эде дериишкинниинге үндезилээш, эртемтехниктиг деспишилгени дургедедир, идеологтуг, политика-кижизидилгелиг ажылды чаа бедик деңнелче недүрери болур. Ынчангаш комбинаттың партиому, партия эге организацияларының ростовчуларның арга-дуржулгазын ёзугаар чугула шинчээшкинниң идеологтуг хандырылгазын экижидер тодаргай хемчеглерни севаглу үеде авган. Ол чорук кижизидилге айтырыгларым комплекстиг шиитпирээринге дузалап турар.

Кижи бүрүзүнге чедир

Комбинатта партия комитеди бүгү политиктиг, организаторлуг, кижизидилге ажылын СЭКП-ниң XXVI съездизинге эш Л. И. Брежневтиң Отчёт илеткелиниң болгаш съездиниң өске-дээ материалдарының идеяларын болгаш шиитпирлерин коммунист, комсомолчу бүрүзүнге, бүгү ажылчы чоннарга чедир таймылбырларывыс утпаадырып турар.

Съезд хоорайган соонда оон материалдарын пропагандалаар болгаш өөренир сорулгага дүүштүр идеологияга кадрларынга практиктиг болгаш методиктиг дуза көргүзер чамдык ажылдарны партком чоруткан. Суурнуң партия эге организацияларының секретарьларының, бүдүрүлгелерниң удуртукчуларының, пропагандистериниң, лекторларының, политинформаторларының, агитаторларының сөөмөр-сөөмөйлөрүн эрттиргеп. Партиянып, улуг шуулганының идеяларын пропагандаларынга 200 ажыг пропагандисти, 500 хире лекторну, политинформаторну, агитаторну хаара тутпан. Бо чугула ажылда бүдүрүлгелерниң удуртукчулары, партия эге организацияларының секретарьлары база идепкейлиг киржип турарлар. Олар быжыглаан черлериге масса-политиктиг ажылды чорударда ажылчы чоннуң билиин, мергежилин, шазы-харын барымдаалап тургаш чорудуп, оон хемчеглерин болгаш арга-методтарын сайгарып-айыылаар, дүштүнүп бедидер хемчеглерни ап турар. Идеологияга активтиг съездиниң идеяларын болгаш шиитпирлерин таймылбырлап турда, ону коллектив бүрүзүнүң мурнунда салган сорулгалары-биле холбап, он бирги беш чылдың бирги чылының планның өөнүүлдеринге ажыл-ишчилерни олар мобилизастап турар.

СЭКП-ниң XXVI съездизинге эш Л. И. Брежневтиң ТК-ның Отчёду болгаш шиитпир база даштыкы политика талазы-биле партияның эдилеглиг сорулгаларының чугаазында илеткелин, съездиниң өске-дээ документилерин тамылбырлап, пропагандалар ажылы комбинаттың гидрометаллургия цехинде, автоматиканың болгаш хынаалданың төп лабораториязында, энергопехте, эмнелгеде, автотранспорт бүдүрүлгезинде, № 1 ортумак школада болгаш өске-дээ черлерде партия организацияларының эки чорудуп турар.

СЭКП-ниң XXVI съездизиниң материалдарын пропагандалаар, оон шиитпирлерин амыдыралга боттандырар дээш ажылчы чоннар ортузунга масса-политиктиг амылыг бүзедилге-биле ыяшкан чорудуп турар политинформаторлар, агитаторлар комбинатта, суурнуң бүдүрүлгелеринде, организацияларында эки-эки өөр.

Илеткедчилер болгаш лекторлар партияның XXVI съездизиниң документилерин пропагандалаар талазы-биле улуг болгаш хей талазыг ажылдарны чорутпаан. «Шиитпирлериниң организациязы болгаш» лекцийлер циклуузун, «Металлург» Культура ордузунда университетийин организастаан. СЭКП-ниң болгаш Совет чазактың шиитки, даштыкы, экономиктиг политиказының совет шиитпирлерин социал-политиктиг, уттаан-биилел хевирлеринде, партияның авангардтыг ролюнуң, партияның идеологтуг, политика-кижизидилгелиг ажылының дугайында болгаш өске-дээ темаларга лекцияларны ажыл-ишчилерге, суурнуң чурттакчыларынга ыяшкан. Бо чылдың эртем айларында сөлбэ материалдарынга хамаарышкан 60 хире лекция ыяшкан.

Ай санында-да чаңгыс аай политтуң организастыг эртип келген, оон темазын баш бурунгаар айытпаан, хереглээр материалдарын, литератураларын айтып берип турган. Оон иштинден беш политтуңу партияның сөөлгү съездиниң материалдарын пропагандалаар, тайылбырлаарынга турааттаткан. Будүрүлгелериниң цехтериниң, участокторунуң, организацияларының удуртукчулары, специалистери болгуже коллективиниң ажыл-ишчилери-биле ужуражып, илеткедер ыяшкын турар болу берген. Орта салдынган антыргдарның, өөгүлеп томуландаанның, саналдаанның отчёт-сайгарын тургузуп, ону нүүседир хемчеглерни ажылдап ыяшкын, оон маңнаар боттанганың партия организацияларының хынаан турар.

«Тыва кобальт» комбинатта партком секретары В. Б. Петров, комбинаттың директору Ю. И. Колетников, улус депутаттарының суур Советиниң күүсөмүнүң даргазы А. И. Иванов, комбинаттың профком даргазы Е. А. Ефремовский, комбинаттың будүрүлге-техниктиг киллавиниң начальнигы В. П. Самойлов, цол маршейдер О. В. Иванькова болгаш өскелер-дээ лекциялар комчүүрүшкө, үзүрелеттирлер эртиргеринге болгаш өске-дээ хемчеглерге идепкейлиг киржип турарлар.

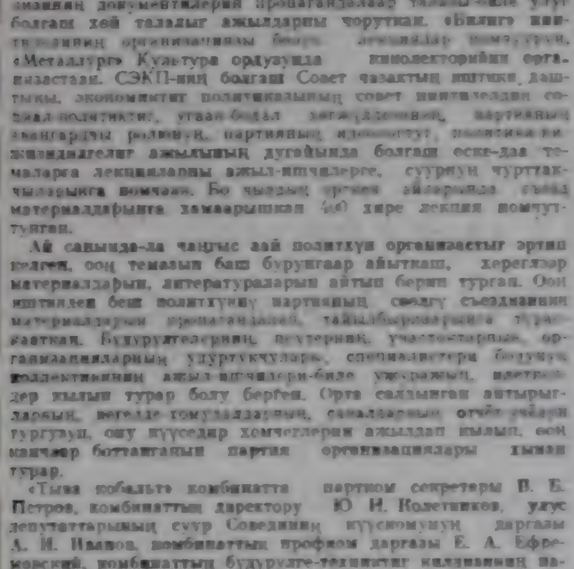

Гидрометаллургия цехиниң начальнигы Михаил Иванович Лазарев экономиктиг теоретиктиг семинарының пропагандизи. Оон эртиргеп кичээл бүрүү дыңнакчыларга чаа билиглерни берип турар. Эртем-техниктиг деспишилгени дүрээп шиитпирээринге экономиктиг билиглер эдепкейлиг киржип турарлар.

Пропагандистиң амыдыралга, ажыл-ишкенге идепкейлиг туружу дыңнакчыларга эки сөлбэни чедирер. Оон дыңнакчыларга хей-нийи ажылында идепкейлиг киржип келгеннер.

ЧУРУКТА: пропагандист М. И. Лазарев

В. КАРА-САЛДЫҢ фотозу.

Партия комитедиң болгаш партия эге организацияларының СЭКП-ниң XXVI съездизиниң документилерин пропагандалаарының болгаш өөредилерин ам-даа улам калбартыр.

Партия өөредилгези

Бүгү идеологтуг, политика-кижизидилгелиг ажылдың эң-не ыяш чүүлү болза марксизм-ленинизминиң өөредии-биле, инитиалел хөгжүлдезиниң хөөлүзүнүң билиглери-биле, партияның иштинки болгаш даштыкы политика талазы-биле салган сорулгалары-биле совет улустуң чоңсегелээри болур.

Комбинатта эртикен өөредилге чылында 25 политшкола, теоретиктиг семинар ажылдап турган, ында 427 кижи өөренген, оон иштинде 242 коммунист турган.

Марксизм-ленинизм өөредилгезиниң партияның удуртулгазының ыяш өзээ болур пропагандистер-биле ажылды партком ынчангаргы алган. Хамаатының итректиг өөрүп шилип алгаш чугулаан коргу. Теоретиктиг билиглиг мергежилиг болгаш ажыл-херекти чоруун барымдаалап турар. Партия эге организацияларының идеологияга, политика-кижизидилгеге ажылга удуртукчуларны калбаа-биле хаара тудар хемчеглерни ап келген. Ынчангаш политиктиг школаларның теоретиктиг семинарының пропагандистерин удуртукчуларының молдуун хаара тутпан. Оон үлемнизин дыңнакчылар комбинаттың, будүрүлгенин, удуртукчуларының, специалистериниң

Чер ажылының бедик культуразы дээш

ШӨЛДЕРНИҢ ДҮЖҮТКҮРҮН БЕДИДЕРИ — КОЛ СОРУЛГА

Чер болгаш кодээ ажылдарга продукциялыг бүдүрериниң кол чепсээ дээрбе билдингир болгай. Бистиң республиканың тарыл чурагларының — колдуунда-ла шөлүг үнүш-дүжүттүр эвес, чиниң механиктиг составтыг, элезинниг болгаш сарыг довуратыг шөлдер болуп. Ынаг чергелер бүгү тарылга шөлүүшүл 70 хуузун эдилеп турар, кара хөрөүн бүгү шөлдүң дөрттүн бир кезээзинде эвээш үлүг-хуунуң эдилеп турар. Ол чергелерни агрохимиктиг шинчилеп көрүп, агрохимиктиг аргаларны бүдүрбишаап, оларның чайгаар бүткен үнүш-дүжүттүрү шөлүүшүл эвес, кодээ ажыл-агыйг бүдүрүлгезиниң негелдезиниң хандыгып шыдаавайн турар.

Бистиң республиканы хөрөөнүң үнүш-дүжүткүрүн деталмал контролдаарын 1965 чылдан, агрохимиктиг албанны организастаандан бир чорүүл келген. Ам шинчилеп-дериниң үнүү элүүзүн чорудуп турар. Кол коргуулгалер талазы-биле хөрөүнүң агрохимиктиг шынары дорайтаан, шинчилелдериниң башгайы хемниң төлөөдери-биле хемниглер, черге сиңер фосфогүү элээш анаргай чергелерни хемчээли 11 түү, солуутнар калийн эвээштээн чергелер 20 хуу көөрүзөөн болуп турар.

Сөөлгү чылдарда республиканың чер ажылыгга карадовураан айтырыг нарыгдаан. Хөрөүнде оок курлавырны ам хергелеттиккин тураандан эвээш болгаш үзүам-на ыңгырлыг турар. Сөөлгү он чыл дүргүзүлгө тарыга шөлүүшүл оок хемчээли 0,5-тен 1,0 хуу чедир эвээшээн.

Ол бүгүнү минералдыг болгаш ол ышкаш органиктиг чемнигчидилгелерни четпес болгаш шын эвес төп тураарыбиле танылбырлаа болур. Минералдыг чемнигчидилгелерни ыңгыгаарлаш төгерги оок каап турарыңдан, тодаргайларга тускайлаш бертен фондулуан хамаарыжыр. Сөөлгү чылдарының дүргүзүнүң республиканың ажыл-агыйлары чылдың-на кезымда чок денгэ-биле 22—23 муң тонна минералдыг чемнигчидилгелерни төп келген. Ынчалзамок оларның колдуг хөй мүрүүзүн чазын хөрүнүң болбаазырадыр мурнунда тарады чаптырып турар. Чемнигчидилгелерни ыңгыг арга-биле төгерге, ол хөрөүнүүң ырында мүргаг кадыңга артып каар болгаш үнүштер оны бүрүнү-биле ажыглавас, чамдык таварылгаларда хат-довурак-биле кадыы чула шаап алпаар.

Чемнигчидилгени үрезиннбиле кадыы одуруглай төгерги база курлавыр болгаш аңгыс черлерни андарар мурнунда арга төгерги дээш ышкаш ыңгыг дешпилелиг аргалар ам-даа кадбаа-биле пептеревээн. Чижээ, 1981 чылдың дүжүүлүүге 23,4 муң тонна минералдыг чемнигчидилгелерни төккен, оон иштинден чүгле 5,2 муң тонналы азы 22 хуузун үрезин-биле кады чаптырар арга-биле киллаан. А 1980 чылдың күзүүнде андарер аңгыс черлерге 5,3 муң тонналыны азы бүгү чемнигчидилгениң 23-ле хуузун төккен.

Каа-Хем, Улуг-Хем болгаш Барлык-Хемчик районнарның ажыл-агыйларынга чемнигчидилгелерни одуруглай чаптырарын четпес организастаан, планның 30-дең 50 чедир хуузун дүүсетиккээн.

Бистиң тарыга шөлдерибисте кара довурактың бөш чемнигтиг бүдүмелдериң чүгле чогуур бодалсызын тургузары эвес, харын оларның курлавырын бөдидерге негелтиниң турар. Республиканың шөлдеринде кара довурактың, а ол ышкаш хөлдуг бүдүмелдериниң бодалсызы дүүшпестеп, оларның курлавырының эвээштеп турарының кол чылдагааны болза, хөрөүнүү хат алырыңга үдүр болбаазырадырын тоомга албайн, хөрөүнүң органиктиг бүдүмелдиң ролүн чедир үнелеевейн турганывыда.

Хөрөүнге кара довураттың курлавырын тургузарда, черниң үнүш-дүжүткүрүн бедидерде органиктиг чемнигчидилгелерни чыыл белеринге айтырыгын дөрээн шинтипрлээри эргежок чүгүлээ. Оны чедип алырга, хамыктың мүрүнүңда улуг мал фермазының чанында одек болуп кадагалаар черни тудар хереп. Оон ыңгыда хөй чылдыг сигнинг тарыгазының көзбөртыр, ол чорүп ук үнүштериң даазыл артым-биле кара довураттың курлавырын үлегжүрүмнүң арганын бар.

Хөрөүнүүң үнүш-дүжүткүрүн чогумчалыг чылдың бедидер болгаш агрохимиктиг ажылдарның сандаргай чорүүн болдурбас сорулга-биле бо чылдан эгелээш нуруктуг черлерниң капитал «сеңгээрлеттээн «Тувылыкопторгмяшиныо» РБК-ы чорудуп турар. 1982 чылда ол ажылды 6 муң гектарга чоруткан турар. Ол каттыжымышның ук шөлге минералдыг чемнигчидилгелерни чаптырыңдан база органиктиг чемнигчидилгелерни арбылады төгериглеп эгелээш, ажылдарның бүгү комплексизин чорудар. Оон соонда ол черлерге чылдың-на азоттуг чемнигчидилгелериниң болгаш фосфорнүү эргежок чүгүлээ нормазын тептүрүп, тарылга золчеттирилгезиниң бүгү үезинниң дүргүзүлээ турум чаагай дүжүттүү ап болур.

Агрохимиктиг ажылдарының шынары оңаа киичээнгейин петеп турар. Биргн хөлчегле минералдыг чемнигчидилгелерни түс-түүлүнда аңгы төңнейн, а оларны чайгыс кылдыр холуг алгаш төгер. Минералдыг-даа, органиктиг-даа чемнигчидилгелерни шөлче дең-дескн кылдыр төктүрбээ чүгүлээ. Одекти шөлге төккеш, бульдозер-биле тарады иттирип каарга, ол черниң тараазы бир дескн эвес, оокделик кылдыр үпер. Оон ыңгай одекти шөлдерге аппаргаш тарадып каглайн, бичии овааар кылдыр каалтар таварылгалар тургузаар. Ынчаар чыткан одектиң хөлүүзүүт будумелдери сугга эстин, ажыы чок хайлы баар.

Одекти төгериниң ... таарымчалыг үеэн тараа аймааңга — курлактырга кылыр мурнунда, одурулаар аразын болбаазырадыр болгаш шөлге минералдыг чергерниң — база-ла шуурктарда азы нүүн ацгыстыг андарарда төгерги болуур.

Бо беш чылда агрохимиктиг ажылдарның хемчээли улгадыры читпиглиг чок, ынчангаш оларның чамдыкшы үзел сеңгээр-даа оолдарлар-боттарының күжү-биле күүседир апаар. Маңаа-даа чүгүлээ айтырыгларны шинтипрлээр херек. Хамыктың мүрүнүңда минералдыг болгаш органиктиг чемнигчидилгелериниң бирги кадагалалын хамаарыр.

Бо бүгү түүлүүр республиканга чер ажылын химиказастаарының айтырыгын шинтипрлээриниң аргалыг бар.

А. БАХАРЕВ.
Агрохимиктиг лабораториялың инлдис начальныгы.

ЧҮГҮЛАЛА ХЕРЕКТЕ

Чүртүя Совет арга-чагырга тургустунган соонда банкыларны - национализастаарын В. И. Ленин чугаалаан. Партиның X съездизиниң шинтипрлери-биле экономиктиг политиканы хевирлеп ... өөренгелер болгулаан. Ол үдетпүр будурулгелериниң, кодээ ажылыңның аранызында экономиктиг харылзаалаарынга улуг өскерилгелерни болдурган. Чээл болгаш акша саарылгазы ооска чүртүүн экономиказын тургузуп, оны сайзырадыры бөрге дээрээ үеэнээн келген. Ынчангаш банк тургузары эргежок чүгүлээ апаргаш. 1921 чылдың сентябрының баштайгы хонуктарында В. И. Ленин Күүрүне башкымының дугайында ажылдап тургузарын Сан-хөөнүү улус комиссариадынга аландаан болгаш 1921 чылдың сентябрь 14-те Күүрүне банкызы тургузар айтырыгны сайгарып чүтээлээн. Октябрь 7-де Күүрүне банкызын тургузар дугайында декрет бадылаттынган.

ССРОның күүрүне банкызын бо хүнүөрде совет чээл системазының кол звеновузу. Курбанк алдан чыл дургузунда бедик сайзыралды алган, акаа 4428 албан черлерге, 80 муң ажаалга кассалары хамааржыр.

Курбанкының Тыва конторазы 1945 чылдың январь 2-де тургустунган. Ынчан конторада сес салбырлыг турган, ол ам бо хүнүөрде он алдан хылдыр көрүдээн.

1945 чыл дургузунда улус ажыл-агыйынга 9495 муң рубльдың чээлизин берген. 36 чыл иштинде чээл салыымыны элээн каш катап удаткан. 1980 чылда 975 млн. рубль чээли бергинген. Касса саарылгазы 1945 чылда 303,7 муң рубль турган болза, 1980 чылда—207,6 млн. рубль болган.

1944 чылдан бээр республиканың ... улус эскерилгелер болган. Оларның саны 1945 чылдың эгезинде 14 турган болгаш акша шыгжап турганнарының саны 2,5 муң турган болза, а оон саны 118 четкен, акша салыччылары—63,2 муң кижи саналттынып турар.

Саң-хөө-биле холбашкан ... бизнир, ак сетиглиг кадрлар негеттингеп. Олар бистиң шүгүмүвүстә аазаш эвес. Республика конторазында ук шүгүмге 25 чылдан өрү ажыл стажтыг 24 кижи бар. Чижээ, А. Оштуфева банк шүгүмүнге 46 чыл ажылдаан, В. Макушинаның күш-ажыл стажы 33 чыл, Т. Сергеева бо адырга 35 чыл ажылдаан, А. Тихоновааның стажы 34 чыл. Үстүнде хөөчүнарывыстың ажылга аргадуружулгазы улуг, оңу олар ашылактарга күзелдин-биле ... дамчыдып турарлар. Хөөчүнарының байлаң ажыл-агыйынга өөренишкен, ажылынга бердингеп мурнакчылар ээзээн эвес. Оларга колхозтар ... Чижээ, И. Сорокина, Л. Афанасьева, И. Бичс-оол, В. Челбак-оол, А. Бережных, В. Гольдова ... ажылы мактаттынган.

Күүрүне банкызының албанынга хөй чылдарга үре-түңнелдиг ажылдаан мурнакчыларның үлегерлиг ажылы шаңгаа мактап-биле демонстрастээн. «Хүндүлелдин Демдээ» орден-биле бир ажылакчының ... 23 кижи Ленинниң юбилей медалының эдилекчизи, 64 ... күүрүнең ... Ынчангаш ... ашылактарга ... Тыва АССР-ниң, бир кижи РСФСР-ниң ... Кадрлар ... Ада-чүрттүүн Үзүт ... 12 кн. жи бар.

Бо хүнүөрде Күрбанк системазының ... ажылдагылыкчыларының бүгү ажылы партияның XXVI съездизиниң шинтипрлээрин күүседиккээ ... үлүг-амыдыралын ... ажылы ... ынаг ... ажылдакчы Тыва АССР-ниң, бир кижи РСФСР-ның ... Кадрлар ... Ада-чүрттүүн Үзүт ... 12 кн. жи бар.

М. ХОВАЛЫГ.
Тываның Күрбанк конторазының эргелекчизиниң оралакчызы

Дувуренчиг медээ

МАШИНАЛАР АДААНДА ОДАГЛАР

«Х Улуг хурал» совхозтуң машина-трактор тургузар төп гаражының бала ооң чоогунда заправка пунктузунуң септелге-чылыглалының амгы байлалы шуут-ла чарымчыг. Чаа гаражтың тудуу доктуг, ажыглалга ... бүрө бээр бээр дээн идегеш, арга гаражты ышкы белетиирүнче ... дап саткыш салбаан. Ынчап турда, чаа гаражтың тудуу доңгулбаан, ынанганы кургут болган.

Ам машина, тракторларны чүгле чылыг черге тургузар, хоптурар ус—кыш дүшкен. Ынчалзажок бистиң совхозтуң шимчээр техникалы чылыг гаражка хонарының ... ээлээ ... хөрүмнер ... ээлээ ... ...

УЛАМ САЙЗЫРАҢГАЙЖЫДАР

«Шынның» редакциязы солуннуң дараазында чыдда перспективтиг планнарын тургузарда, бодунуң ажыл отчёдуп номчукчуларынга бербишаан, оларның ажыктыг арга-сүмелерин ап турары чаңчыл апарган. Ол дээрге солуннуң ажыл-чорудулгазын улам сайзыраңгайжыдарынга, ооң хөй санныг номчукчуларын-биле быжыг харылзааны тударынга ажыктыг үлегжиишкин болур. Редакцияның номчукчуларбиле хүн бүрү ажылындан солуннуң материалдарының хөй талазыг утка-шынарлыг, дээштиг болуру үндезилеттинер. Ынчангаш «Шынның» редакциязы келир чылдың планнарынга хамаарыштыр номчукчуларның чаа ажыктыг санал-оналдарын хүлээп алырынга белеңнип шергейлеп турарын улуг чүүдүргүзүүшкүн-биле деткивишаан, бодумнуң хүүда чамдык бодалдарымны киирикседи.м.

Сөөлгү чылдарда «Шында» парлаттынып турар материалдарның идей-политиктиг деңнели улам бедип, тематиктиг арнынарының болгаш тускай рубрикаларның немежин, чаартының турарын эки дээ демдеглээр апаар. Олардан «Революшчу, дайынчы, күш-ажылчы алдар», «Улустуң контроль», «Партийжи амыдырал», «Коммунист дугайында чугаа», «Чонтуң байлаан хумагалаар», «Кадрларда хөлөч чараш» язоп еске-дээ хөй темалыг арынарда болгаш рубрикаларда чырыттынып турар материалдар сес, домак талазы-биле чедиптир, утка талазы-биле үжүр-дүзалыг болуп турар.

«Социалистиг чарыш экраныо» деп темалыг арынның үндүрүлгелериниге чарыштың тиилекчилери коллективтериниң, түс-тус кижилериниң ажыл дүржулгазын, чаржын турарларының араазында харылзазын, көргүзүлгелерин доктаамал чырыдары чугула. Амгы үеде мозуланар кижизидилгезин, планнаган назы четпээлер ортузунга ол ажыл хүнүнүң чугула айтырым болуп турар чүве болганда башкыларга, ада-иелерге «Педагогика арыны» ай санында (моон мурнунда база турган-на болгай) үндүрүп, аңаа кижизидилге ажылының арга-дүржулгазын пептередири ажыктыг деп санаар мен.

Партия болгаш чазак кодээниң ажыл-ишчилерин чаагайжыды кылдынган чурттарга тудуг-суурлар-биле хандырарынче онза кичээнгейни салып турар. А «Шынның» арынларынга кодээде тудуг ажылының дугайында, көжүп чоруур механизастаттынган тудуг колонналарының, сентелге-тудуг организацияларының болгаш совхоздарда тудуг бригадаларының ажылының дугайында материалдар кончуг хаая парлаттынып, чамдык кодээ тудуг организацияларының мурнавчы дүржулгазы чырыттынмайн турар. Ынчангаш келир чылын «Кодээниң тудугжуларында» дээн иликле азы еске бир таарымчалыг ат-биле рубриканы ажытса артык эвес хире.

Улус ажыл-агыйының янзы-бүрү адырларында, кижилериниң ажыл-чанында бар четпестерни сойгалаан шоодуг-шугумчулелдиг материалдарны, фельетоннарны моон соңгаар парлап, ооң түңнелдерин номчукчуларга дыңнадып турарыны саналдаар-дыр мен.

Б. БАРБА.

БЕЖЕН ЧЫЛ БОЛГАН

Үжен чылдарның эгезинде Барыын-Хемчик кожуунуң Алдын-Булакка Бедик деп кыдырынга үш ортоодаг бичии бажыңчыгаш тудуп иван. Оку-араттарның уругларын өөредир школа кылган. Чоя ону Бедик-Бажың деп адай бергеннер. Чооктө чаа аңаа школа тургустуктарындан бээр 50 чылын демдеглээн.

Амгы Аксы-Барлык ортумак школазының эгези ол бажыңчыгаштың бир ортоолу. Тывага баштайгы башкыларның бирээзи - Бак-Кек деп башкы, өскезинге өөреникчи уруглар чурттап турган. Үшкү ортээдиг класс чылдыг ажылгап турган. Ол школага 30 сол. сес кыс өөренип эгелээн. Ол үениң дугайын аңаа өөренип чораан, ам Кызыл-Мажалыкта пенсионер Долуманзал Лоңкашовна Ооржак мынчаар сактып чугаалаан.

— Ынчангы Алдын-Булактың Бедик-Бажың эге школазынга (амгы Аксы-Барлык ортумак школазының) өөренгенчилеринден эң-не бичии турган мен. Ооредилге чылы эгелей бергенде школага оолдар кирдим. Кулазымда сыргалыг, сырбык кежегелиг мен. Бак-Кек башкы сургуул кижи сырга суктуумас дээш оомку адырааш, кежегемни кезип каапкарга, ыглап турган-на йижи мен. Класста бодуң стол, сандайлар бар чүве. Сааның-нар чедишпес. Сарыг таакпы кыртым шейбейги кескилеөш, дептерлештир көктегилеп алган, анаа бижип турар бис. Аңаа өөренип турганнардан партия, совет ажылдакчылар, башкылар дээш хөй-ниитии ажылдакчыларының хөй. Ам-даа ажылдап чоруурлар бар. Мээң чурум Ирина база ол школаны доозкан.

Тывавың барыын талазында бедик-Бажың кожуунунуң Аксы-Барлык ортумак школазының 458 өөреникчилер бар. Оларның 120-зи күрүченнер долу хандырылгазында. Школада ажыктан турар 34 башкыларның араазында 60 суурга өскен, 60 школаны доозканнар база хөй.

Аксы-Барлык ортумак школазының 50 чылын демдеглеп чыдырып турда, олуг 20 чыл бурунгаар доозкан чаңгыс класс-чыдар база чылдаан. Оларның араазында партия ажылдакчызы, эмчи, башкы, ажылчын дээш кымны чок дээр. Бүгүле эки чүүлдери дээш школаның башкыларынга, бүгү коллективинге өөрүп четтиргенин олар илередип чоруурлар.

А. БЕГЗИН-ООЛ.

БАЗА КАТАП МАКСИМ МУНЗУК

Эрткен айның баштайгы чартыында акы-дуцма Армениның пайтахтыла Ереванга Бүгү-эвилелдиң уран-чечен телефильмнериниң кинофестивалы болуп эрткен. Аңаа чурттуң сураглыг киномастерлери чыглып келген. Оларның араазынга делегейде билдингир фильм — «Дерсу Узаланың» кол ролюнуң күүседикчизи — РСФСР-ниң улустуң артизи, Тыванның Күрүме шаңналының лауреады Максим Мунаук база турган. Сураглыг артистен автографтар алыр дээш пионерлер ону «Ровдан» гостиницазының ажынга маңап тургулаапты таварылга эвес. Ол-ла хүнде Максим Мунаукту «Армениядан» киностудиниң тыртыларынга белеткен тулары «Сегиржин алышкыла» деп кинопуң кол маадыры Коммонуң ролюнга бадылаапкан. Азий диптиң товүдеп келген артист чаа ролдуң шенелдээнге бедик мергежилгени көргүзген.

Ажыл-агыйның кижилер артык үе-шаа чарыгдаваанындан тыртынар дижир. Бодум хүүмда бо сөстерни М. Мунаукка хамаарыштырар мен. Ереванда келгенивиске эртенде «өзеңги кырында кижи» Москвага болур Бүгүроссиянның театр пинтилелиниң XIV съездизинче ужуткан. Чүгле ооң келирге, оонбиле чаа роль дутайында чугаалажыр аргалыг болган мен. Максим Мошгужуковичиниң сөстерни дорчулаакы:

— «Сегиржин алышкыла» — ийи серыялыг уран-чечен телефильм. Оны «Армениядан» киностудия С.Е.Э-ниң Күртелерадионуң чагыын ёзулаар кылып турар. Ооң сценарийни сураглыг армян чогаалчы Зорий Балаян бодунуң ындыг аттыг чечен чугаазын ёзулаар бижизон. Ол—Соңгу чүктүң кижилериниң дутайында ырын чогаалдырының автору, аңаа ажылдаңдаа турган чогаалчы болду. Уи сценарийни әртпеп чаяын-на коллектив менче чорудуп берген болгаш ооң-биле таныжып, ажылдап турдум. Кинону режиссер Юрий Ераңкин тургузар. Кол операторуу—Г. Айрапетов, а кол чүрүкчүзү А. Шакарян. Редактору А. Топчян, фильмнин директору — Г. Марсосян.

— Коммо кол роль ышкажы?

— Ындыг, хемчээл талазыбиле Дерсу Узаладан улуг роль. Коряк национадыг, иви өстүрүкчүзү, эрес-дидим аңчы. Камчатка чартын оргулуктуң улуг дип-биле белдирипге чедеп ажыг чыл чурттап келген, тундрада чүгле Хавлино деп сууржуштаан аңгы чүү-даа коргушчинин ёзулаан черлерин Каа-Хем районда болуп турар. Ол ышкаш Улуг-Хемниң Кок-Чыраада Культура бажыңының, Чоон-Хемчиктиң Ак-Даш суурда клубтуң септелгезин ам-даа эгелевээн. Эрги Чаа-Холдуң Культура бажыңын ол суурну көжүрөр деп чылдаак-биле септевээн. Эрги клуб дээш септевээнинең чылдагаанны турбас ужурлуг. Моген-Бүрепиин Культура бажыңы эң-не эрги болгаш бичии, Бай-Тайга районнуң Кызыл-Дагда клуб база бичии, бааза кошкак. Эрэп районнуң Культура бажыңнарында шинээ, ниити ырының, танцының болгумнеринде 200 ажыг кижи хаара тутуп турган. Олоп-концерттер бо-ла болур.

Республиканың кайы-даа Культура бажыңнарынга баарга, хөгжүм херекселдери кончуг ховартаан боор турар. Ооң чаңгыс-ла чижээ Эрэин районнуң бүгү-ле культура бажыңнарында 6 баян, 6 гитарадан өске хөгжүм херекселдерн чок болуп турары. Ынчангаш ол районда музыка балгумнери амдыызында чок болуп турар. Республиканың дыка хөй культура бажыңнарында национал хөгжүм аймаандан чаңгыс-даа херексел чок. Ол ышкаш чамдык культура бажыңнарында болгаш клубтарда хөп аймаа эвээш. мынчангаш концерт үндүрер үеде оскээртен дилеңир ужурга таваржыр чоруктар бар.

Культура албан черлерине ажылдаар кадрлар болгаш оларны бажың-балгат-биле хандырар дугайында айтырыг ам-даа ол айтырыгларның бирээзи боон артышаан. Чаңгыс чижек, Эрэин райхүүскомнуң культура килдизининң эргелекчизининг безин чурттаар бажыңы чок.

СЭКП ТК-ның болгаш ССРЭпиң Министрлер Чөвүлелиниң «Кодээниң чүрттакчы чонунуң культура хандырылгазын улам ынай экижидер талазы-биле хемчеглер дугайында» доктаалын хүлээп алгандан бээр каш чылдар эрткен, чамдык ажылдар ээлп кылдынгандаа болза, кичээнгей салза чогуур айтырыглар ам-даа эвээш эвес-тир.

Д. ШАКТАР.

КИЧЭЭНГЕЙНИ КҮШТЕЛДИРЕР

Ам кыш дүшкен. Бүгү-ле чүүлдер кышкы үениң байдалынче шилчээн. Республиканың культура албан черлери ажыллы таарымчалыг байдалга тургузуп, эки чорудуп турар. Маңаа культура бажыңнарының, клубтарының кышка белеткели улуг ужур-дүзалыг. Бо талазы-биле чамдык районнар белеткелди чайгы чылыг үеде чоруткаш, культурамассалыг хемчеглерин чорударынга таарымчалыг байдалды тургускулаан. Ооң чижээнге Эрэин районну ап болур. Районда туруп турар культура бажыңнарын болгаш библиотекаларны, музыка школазының чайгы септелгезин, эки чоруткан, кышка белеткелниитиин-биле багай эвес.

Бо районда культура албан черлериниң кышка белеткелининг хыналдаашын кылыр тускай комиссия ажылдап турган. Ол комиссияның кежигүннери чайын-на баштайгы хыналданы кылгаш, культура албан черлериниң кышка белеткелинде четпестерни тодараткаш, чүү кылырын тодаргай айтыкан турган. Ооң түңнелинде культура бажыңнарының септелгелери багай эвес шынарлыг доозулган. Оттулар хөмүр-даш дужуртулгеп болган оске-даа түүлдер четтелеттингеп. Культура бажыңнарының ниитизи, даштыны дериглелери, көскү агитация чараш, көрүштүг кылдынган.

Улуг-Хем, Чоон-Хемчик, Каа-Хем районнарда чамдык культура албан черлериниң кышка белеткелинчо чогуур кичээнгей салдынмаан. Бо районнарның чамдык культура албан черлерин чоокка чедирле кышка эки белеткевээнин республиканың Культура министерствозунуң рейдизиниң хыналдазындан илереп турар. Чиилээрге, Каа-Хемниң Коштү-Аксы, Кундустуг суурларында ййи-ийи кат культура бажыңнары туттунган. Оларны ажыглалга кииргенинден бээр кандыг-даа сепгелге кылбаан. Ам дээрге ол Культура бажыңнарында электри шугумнары үзүк, крышалары ооп-дежик, чайын дамдылап турган. Оларның ниити, даштыы бок, хирлиг... Моон алгаш коорге бистиң республикада эң-не куду деңнелде септеттинген культура албан черлери Каа-Хем районда болуп турар. Ол ышкаш Улуг-Хемниң Кок-Чыраада Культура бажыңының, Чоон-Хемчиктиң Ак-Даш суурда клубтуң септелгезин ам-даа эгелевээн. Эрги Чаа-Холдуң Культура бажыңын ол суурну көжүрөр деп чылдаак-биле септевээн. Эрги клуб дээш септевээнинең чылдагаанны турбас ужурлуг. Моген-Бүрепиин Культура бажыңы эң-не эрги болгаш бичии, Бай-Тайга районнуң Кызыл-Дагда клуб база бичии, бааза кошкак. Эрэп районнуң Культура бажыңнарында шинээ, ниити ырының, танцының болгумнеринде 200 ажыг кижи хаара тутунган. Олоп-концерттер бо-ла болур.

Республиканың кайы-даа Культура бажыңнарынга баарга, хөгжүм херекселдери кончуг ховартаан боор турар. Ооң чаңгыс-ла чижээ Эрэин районнуң бүгү-ле культура бажыңнарында 6 баян, 6 гитарадан өске хөгжүм херекселдерн чок болуп турары. Ынчангаш ол районда музыка балгумнери амдыызында чок болуп турар. Республиканың дыка хөй культура бажыңнарында национал хөгжүм аймаандан чаңгыс-даа херексел чок. Ол ышкаш чамдык культура бажыңнарында болгаш клубтарда хөп аймаа эвээш. мынчангаш концерт үндүрер үеде оскээртен дилеңир ужурга таваржыр чоруктар бар.

Культура албан черлерине ажылдаар кадрлар болгаш оларны бажың-балгат-биле хандырар дугайында айтырыг ам-даа ол айтырыгларның бирээзи боон артышаан. Чаңгыс чижек, Эрэин райхүүскомнуң культура килдизининң эргелекчизининг безин чурттаар бажыңы чок.

СЭКП ТК-ның болгаш ССРЭпиң Министрлер Чөвүлелиниң «Кодээниң чүрттакчы чонунуң культура хандырылгазын улам ынай экижидер талазы-биле хемчеглер дугайында» доктаалын хүлээп алгандан бээр каш чылдар эрткен, чамдык ажылдар ээлп кылдынгандаа болза, кичээнгей салза чогуур айтырыглар ам-даа эвээш эвес-тир.

Д. ШАКТАР.

АЛДЫ ХАРЛЫЫНДАН— ШКОЛАЖЕ

Совет Латвияның чаштары школаже алды харлыындан барын өөренип турар апарган. Республиканың Чыргымышнын министерствозунуң школага урутларның өөредилгезин алды харлыындан эгелээр кылдыр шилчилгениң хемчеглерин чорудуп эгелээн.

Бо өөредилге чылында республиканың 200 ажыг «тин» азы белеткел класстарын ажыктаан. СЭКП-ниң XXVI съездизинге «ниити билиг школаларының белеткел класстарынга урутларны 6 харлыындан өөредилгеге чоорту шилчилгеге байдалдарны тургузар» деп доктаатканы ол чугула болгаш парын херекке Латви ССР эгелекчилериниң бирээзи болган.

Республиканың педагогикалыг эртем-шинчилел институдунуң ажылдакчылары башкылаашкынның тускай методиказын ажылдап кылган болгаш алды харлыг өөреникчилериниң хүн чурумун доктаатканнар. Кичээлдер оларга чартык шак уламчылаар. Бичиилерни неделяда беш хүнде кичээлдедир. Математика, төрөөн дыл, литература болгаш оске-даа эртемнер талазы-биле олар элээп билиглерни шиңгээдир ужурлуг. «Тин» классты доозкаш, уруглар помчуп, бижип, чүү-ле дир санап, ооң шитпээ кылдыныгларны күүседип, бодалгажыттарын тургузуп, бодап билир апаар.

Белеткел класстарында бо чылын неделяда беш хүнде өөренирининг шенеделээн эрттирип турар.

ЧУРУКТАРДА: Рижскиң № 45 школазында музыка кижизидилгезиниг кичээли: геометрияның эге билиглерни өөренирининг шиңгээдири орары.

В. ЛИСИЦЫПНЫҢ фотозу. СЭТА-ның фотохрониказы.

ЭРГИМ НОМЧУКЧУЛАР!

«ШЫН»

солуннуң чагыдылгазын ноябрь 20-га чедир узаткан.

Солунну чагыдып алырынче далажыңар!

ТЕЛЕВИДЕНИЕ

ПОЯБРЬ 13-ТЕ
БИРГИ ПРОГРАММА
МОСКВАДАН

8.00 — «Ут». Информастыг программа. 8.40 — Эртенги сула шинчээшкин. 9.05 — «Горнистер, харыылаңар!» 9.35 —«Мухтар, мончек!» Уран-чечен фильм. 10.55— Туркмен ССР-ниң Күрүчелиин улустуң алдарлыг ташты ансамблиниң концерти. 11.25 — Медээлер. 11.30—14.15 — Чаңсар. 14.15 — Медээлер. 14.35 — Телефильмнерниң Ереванга болган 9-ку Бүгү-эвилел фестивалының шаңналын алган документалдыг фильмнер программазы. 15.30 — «Аватар» Баштайгы орус ужудучу М. И. Ефимовтуң төрүттүнген хүнүнден бээр 100 харлаарынга. 16.05 — «Москва чоогунга ужуражылгалар». 16.25 — «Орлёнок» телестудиязының анаын корреспондентларының Совет Эвилелиниң Мадыры, юридиктиг эртемнериниң доктору, профессор А. П. Косыгин-биле ужуражылгазы. 17.20 — Л. Синцов (фортопиано) ойнаар. 17.50 — Документалдыг телефильм: «Сиңерни чүү дүвүреди» тур?. 18.20 — «Кайгамчыктыг мелеңей». Мультфильм.

КЫЗЫЛДАН

18.30 — 18.45 —Телемедээлер

МОСКВАДАН

18.45 — Бөгүн долгеңейде. 19.00 — «Дайынчы дужүп. Телешин. 2-ги кезек. 21.00 — «Ут». Информастыг программа. 21.35 — 23.50 —«Ыры-81». Тенгеңде — Бөгүн долгеңейде. Информастыг үндүрүлге.

ИЛИГИ ПРОГРАММА
МОСКВАДАН

12.00 — «Чес дугайында сес». Документалдыг телефильм. 21.00 — Орус улустуң бурунгу ус-шевер ижи. 12.40 — Музыка 7-ги класс. П. И. Чайковский. «Чылдың үелери». 13.10 — Академик В. Л. Комаров. 13.50 — Хоойлу билир сен бе? Эртиен үениң ырыннары. 14.20 — Кансын Кулиатлар шоорлыры. 15.00 — Ботаника. 5-ки класс. Үрезин. 15.20 — «Чес дугайында сес». Документалдыг телефильм. 15.30 — 18.45 — Чаңсар.

КЫЗЫЛДАН

18.45 — «Тываның экраннарында». 19.00 — «Владимир Шнейдеров». Документалдыг фильм. 19.20 — Чаңсалдар. 19.25 — «Тыва — илеода». Дамчыдыышка.

МОСКВАДАН

20.00 — «Тамчыктыг үдынар. чаштар!». 20.15 — 1981 чылда ССРЭ-ниң Күрүне шаңналының артем болган техника талаа-биле лауреаттары. 21.00 — «Ут». Информастыг программа. 21.35 — Даштыны фильм ырлавы. «Бойгуттар, шиптиктер!» Уран-чечен фильм. (Болгария).

ШЫҢГЫЫРАДЫР ХЕРЕК

Бо чылдың октябрь 14-те «Шын» солуна парлаттынган «Кара сагыш» деп эгелиг очерки номчаан, чамдык түүлдерге таарыныпадым. Ыяла бижиттинген таварылга дээрге кончуг аар, дерээн үүлгедиг-дир. Болук кижилер оны боо-тепсектиг үүлгедирин бам бурунгаар дутуржуп алгаш, дүнүүн карацгызын ажыглап, сагыштыы-биле үүлгеткен болгаш күрүшенип ажыл-херээн кылып, аяаз-ла кем-буруу чок чораан кадрлыларның бирээзин дерээн ёзулуг-биле өлүргеп. Артканнарының амы-тынын «чүгле дүнүүн карацгызы, чаяан боор, камгалап каапкарга» деп, солунда шын бижиттир-дир. Дүнүүн карацгызы хөөс болза, сүрүкчүлер доозазы айтырыга таварнып, түрүшенип хой малын ол маңгыстар ышкаш, араатанзаан, кижи иезүүн ышкынган кижилер коданын кургадыр сыырыптар турган ышкажыл. Ындыг турбушке, аар кемниг херекти ол хире дерээнии-биле үүлгеткен өлүрүкчүлерни чүге эвээш чылдарга шиитпекпил? Иланғыл оларның башкыларын кезеичо хереңнин дээди ялазынга опаан болбас турган бе? Черде ынчаш, бистиң амыр-тайбың аңыладан, чурттаарывыска шаптыктап, ниитиниң корум-чурумун үрөөр, арагалаар, хулиганнаар, оорланыр, ооң эртиеш аңаа чораан кижилериниң амы-тывыште халдаар ийи-чаңгыс кижилерин, бажың зэттендирбейн, чогуур ойлаанда илередип, шыңгыы кезедирип чугула деп бодаар мен. Бисте бо талазы-биле аңыл чедир чоруттынмайн турарындан кем-керек үүлгедир чоруктарның саны кызырылбайн турар-дыр.

Мен бодаарымга, очеркте чамдык айтырыгаар чедир чыыттынмаан шилээш-тир. Чижээ, ындыг дыыгыр оолдар оор-дээрбечи херекти үүлгедирин канчап сактып, кымпардан үлегер алганыа? Оларның ада-иелери, дергүа-терелдери ылдыг улуузул, уруг-дарыынын ог-булуго мозу-шынар кижизидилгезинче чүге сагыш салбаанын? Ол оолдарның чамдыктары мурнупда-ла кемниг херектер үүлгедип, калдаа ажылдавайн, арагалап, хулиганшап турда, оларның ада-иелери, Балгазын суурнуң хөй-ниитии организацияларының, комсомол комитединиң, кодээ Совет ажылдакчыларының кайнаар көрүш турганыл? Бо болгаш өске-даа айтырыгларны авторлар чедир чыырдар, тодаргай бижиир турганбыр.

С. КУУЛАР,
«Тыва даг-дүгүү» комбинатының ажылчыны.
Ак-Довурак хоорай.

АРАГАНЫҢ АЖЫЫ ЧҮЛ?

«Шын» солундан «Кара сагыш» деп эгелиг суд очеркин номчаап, ында кодүртүпген чамдык айтырыгларга хамаарыштыр бисте байдалдың дугайын бижикселивис.

Бистиң Хайыракан суурда аныяктарның күш-ажыл болгаш мозу-шынар кижизидилгезин эңнижилеринге, үе-шактың чөп ажыглаарынче утланган кандыг-даа ажылдар чогуур. Аныяктарның хынтыныла кежээлери, ынчугла конференциилери, дайынының болгаш күш-ажылдың хоочунналары, мурнавчы кижилер-биле ужуражылга кежээлери доп ышкаш, кижизидилгени утталыг культурна-массалыг ажылдар планнуула чоруттунмайн турар. Ооң уламындан аныяк кижилер хостуг үе-шагында кайнаар баар, түңү кылыр аайын тыпайн, арага-дарыже суглугуп, эзирип алгаш, хулиганнаап, харын-даа кемниг херектер үүлгедип турары чажыт эвес. Ниитилелге ажыктыг ажыл кылбайн, маңгыстачпас шүү-биле ажыларап, үргүлүү-де магазиннер даштында турупкан, эртенгүнүнүн таныыр-таныышпас гыустан аңша-көпеен дилеңип, арага садып ижип, чөнгүс чер чурттутларының атларын бозырадып турар чамдык аныяк оолдарны бо-ла коруп болуур.

Салыгчылар (улуг садыгчы Т. Оңдар) оруула киририн алырының планын күүселивис дээш, араганы үүктел чок эккеп, кайы-хамаан чок садары чаңчыл болган. Ынчангаш суурга кандыг-даа үеде эзирик кижилер үүлүбес. Ылаңгыя акша-шалың үзеп өйле, бир-ле байырлал болган чүве дег, улуг-биче кижилер магазин сыңмас турар. Ниитиниң корум-чурумун үрөөр, кем-керек үүлгедир чоруктар база арагалаашкындаа болуп турар.

Хайыракан кодээ Советиниң күүсекому (даргазы С. Монгуш), совхозта партком (секретары Ө. Сат) магазинге арага садарын чурумчударынче кичээнгей салбайн турарыы комуданчыг. Эңдере арага сарыынга ёрүктүү. түүлээ переглелдиң бараанварын коңудилир садарын организастаар болза, ол чонга кап-кайгам ажыктыг болур ийин.

В. МОНГУШ, Т. КУУЛАР, Т. САТ,
Чоон-Хемчик районда Хайыракан суурнуң чурттакчызары.

Редакторнуң орлакчызы К. К. САТ.

КИНО

НОЯБРЬ 13-ТЕ

«НАЙЫРАЛ»: «Тегеран-43» (2 серыалыг) 9.30, 12.20, 17.10, 20.00, «Калина деп кызыл өпшүт ыат» 15.00 шактарда.

«ПИОНЕР»: «Сылдысчыгаш» 9.30, «Ленинградчылар— моон ажы-толуу» 10.50, 12.40, 16.20, «Матростарда айтырыг чок» 14.30, 18.10, 20.00 (узаткан) шактарда.

«КАА-ХЕМ». Киночыыпам 10.00, «Дириглер аразынга читкеннер» 13.50, 15.00, 16.50, 18.40, 20.30 (узаткан) шактарда.

«ВОСТОК»: «Ленин Парижте» 15.00, 16.50, 18.40, 20.30 (узаткан) шактарда.

Номчукчуларның бодалдары

ТОС ДУГААР ҮНДҮРҮЛГЕ

Бистиң республиканың хоорайларында, ажылчын суурларында болгаш кодээ чурттакчылыг черлеринде 1981 чылдың акша-бараан лотереэзиниң тоску үндүрүлгезиниг билеттерин садып, тарадып турар.

Бо үндүрүлгениг тиражы ноябрь 20-де Томск хоорайга болур. Ынче ааска-кежиктиг билеттерниң эзлери «Москвич-2140» деп автомобильдерниң золери апаар. Ооң ажыында еске-даа ужулуг ойнаашкыннар, оларның арасында телевизорлар, соодукчулар, хевистер болгаш еске-даа эт-херекселдер бар.

Эт-херексел ойнап алган билеттерниң эзлери күзээнин ёзугаар оларның «ртектеран акша-биле ап база болур.

Лотерея билеттерни садып алыр!

ТЫВА АССР-НИҢ АЖААЛГА КАССАЛАРЫНЫҢ ЭРГЕЛЕЛИ.

Редакциянның адреси: 667000, Кызыл, Щетинкин-Кравченко кудумчузу, бажың № 3. ТЕЛЕФОНнарга: Редакторнуң 2-23-62, редакторнуң орлакчыларының 2-23-26, 2-43-15, харыысалгалыг секретарының 2-23-35, секретариаттың 2-23-85, партийна ажылдарга бөлүнгө чаяан редтуг консультантының 2-31-13, идеологияның кижизиниң 2-31-75, культура кижизиниң 2-23-54 кодээ ажыл-агый кижизиниң 2-21-47, уругжер литературазының 2-21-73, чаяан литературазының 2-43-25, информацияның кижизиниң 2-20-60, корректорларның 2-27-41, бухгалтерияның 2-12-42, сөөлүн хөлбөгөн бөлүмнүң 2-23-75 телефондар дыка.

Тираж 17886. Чартыг № 2[illegible]

СОЛУН НЕДЕЛЯДА 6 КАТАП ҮНЕР

Тыва АССР-ниң Министрлер Чөвүлелиниң Ном үндүрер чер, полиграфия болгаш ном садыынга харыысалыг талаа-биле автономнай тенгитпезиг. (Кызыл, Щетинкин болгаш Кравченко кудумчуларының, бажың № 1)

ТС—01287

Бүгү чурттарның пролетарийлери, каттыжыңар!

ШЫН

СЭКП Тыва обкомунуң, Тыва АССР-ниң Дээди Совединиң болгаш Министрлер Чөвүлелиниң органы

№ 264 (11762) | 1981 чылдың ноябрь 14, суббота | 1925 чылда үнелеттингеш | Өртээ 2 коп.

КЫШТАГЛААШКЫННЫ — СОВЕТТЕРНИҢ КОНТРОЛЮНГА

Мал ажылы шалыпчы фронт дээр дугайында СЭКП-ниң XXVI съездиниң түңнели амгы үеде кол сагыш салыр айтырыг болу берген. Оон эң-не харыысалгалыг үези — ниитиниң малын хүр болгаш менди кыштагладырынга белеткелдерни шынарлыг, шалыпкын деозары, кыштаглаашкынны эки үре-түңнелдиг чорудары республиканың мурнунда эң чугула сорулга кылдыр тургустунган. Ынчангаш улус депутаттарының Советтери бо чугулз кампанияны хүн бүрү удуртур, доктаамал контрольга алыр ужурлуг.

Совхозтарның шээр болгаш ыйыстыг бода малдары кышкы турлагларже шупту кирген. Кышка белетнел ажылдарын чер-чер Советтери партия организацияларының-биле кады боттуг удуртуп келген черлерде малдың кажаа-турлаглары, малчыннарның чурттаар бажыңнары септеттинип кылдынган, мал чемнери чедиртинген, мал чемнери болбаазырадыр болгаш ногаа бээр дерилгелер, хереңселдер четчелеттинген.

Мал кыштагладыышкынының айтырыын улус депутаттар Советтери чугулага көрүп, ону боттарының сессияларынга, күүсконом хуралдарынга чугаалажып, доктаамал комиссияларның, бригадаларда, фермаларда депутаттар бөлүктериниң, постуларының ажылын олче угландыр идепшейжиткен. Кыштагласшкынга белетнелди частан-на эгелээш, эрте дээр дугайында Эрзин районнуң малчыннарының эгелээшкини район Советтериниң кичээнгейинге турган. Ол ажылдың чорун турарын күүсконнар, доктаамал комиссиялар, депутаттар бөлүктери доктаамал хайгаарап, үе-үеде хынап, оларның түңнелдеринге хамаарыштыр чөгүүр санал-сүмелерни берип келген. Ынчангаш ол районнуң совхозтарында мал кыштагладыышкынынынче киргени багай эвес болуп турар.

Улуг-Хем районнуң Советтери мал чемнериниң белетнелиниң болгаш кыштаглаашкынга белеткелдиң үелеринде бригаларга, фермаларга депутаттар постуларын немей тургусняш, оларның ажылын билдилиг дүүштүрүп келгени эки түңнелдерни берген. «Алдан-Маадыр», «Саян» совхозтарның малчыннары ол черлерде ноогээ Советтериниң, оларның депутаттарының идепшейлиг киржилгези болгаш деткимчези-биле кыштаглаашкынга эки белетнеңгеш, ону чедиишкиниг эрттирер талазы-биле республиканың малчыннарынга кыйгырыг үндүргеннер.

Малды кыштаглаашкынче организастыг киирер дугайында СЭКП обкомунуң чарлаазы шалыпчы ай төнүп турда, бо ажылда улуг четпестерниң чамдык черлерде бар болуп турарын демдеглээр херек. Бо болза республиканың чамдык районнар болгаш ноогээ Советтериниң, оларның күүсконаарының ук доктаалды чедир күүсетпээнииниң түңнели болуп турар. Мал кыштагладыышкынын массалыг эгелей берген амгы үеде бээзин аңаа белеткел ажылдарының четпес чорууттунганындан дыка хөй хойжулар белен эвес кыштагларже, бода мал ажылдакчылары септеттикпээн фермаларже номуп киргилээн.

Таңды, Каа-Хем, Барыын-Хемчик, Кызыл районнарның райкүүсконнарының, ноогээ Советтериниң кыштаглаашкынга белеткелди кошкак удуртуп база контрольдап келгенинден эвээш эвес малчыннар кажаа-хораазы септеттинмээн, кижилерниң чурттаар оран-бамыңын белеткиевээн, мал чемнери чедиртинмээн кыштагларда болгаш хонаштарда номуп четкилээн. Маңаа чижек кылдыр Кызыл районда «Шамбалыг», «Тиилелге», Таңды районда ССРЭ-ниң 50 чылы, Каа-Хем районда «Улуг Октябрь», Барыын-Хемчикте «Дөң-Терезин» дээш өскө-даа совхозтарның мал кыштагларында байдалды айтып болур.

Үстүнде районнарның күүсенчи комитеттери, кыында адаттынган черлериң ноогээ Советтери болгаш оларның күүсконнары мал кыштаглаашкынынче бүрүн белеткелдиг, организастыг киирер талазы-биле хемчеглерни сула боттандырган. Советтериң доктаамал комиссияларының, депутаттарының, депутаттар бөлүктериниң болгаш постуларының күменишкиннерин бо ажылче четче киириштирбээн, совхозтар дирекцияларындан, специалистерден негелдени күштелдирбээн.

Ниитиниң малын кыштаглаашкынче массалыы-биле киирилиен турда бээзин аңаа белеткел дугайында чүгээ чамдык ажыл-агыйларда ам-даа үргулчүлел турары четпес. Ноогээ ажыл-агый министерствозунуң медээлериниден, чер-черге ыыгылаан хыналдаларның түңнелдеринден болгаш редакцияларга ноогээ турар чагаалардан алгаш көөрге, республиканың чамдык совхозтарында кыштагларда, сүт-бараан ферма ларында мал кажаалары, чуртталга бажыңнары чедир септеттинмээн, туттунмаан, чем болбаазыралыр цехтер белен эвес, малга чем ноогээ бээр, суг нудар савалар ыыдынмаан, мал чемнериниң курлавырлары чедиртинмээн болуп турар.

Мындыг байдалды барымдаалаш, улус депутаттарының район, ноогээ Советтериниң күүсконнары доктаамал комиссияларны, депутаттар бөлүктерин болгаш постуларын, улус депутаттарын болгаш антиверни халбаа-биле киириштирип турга ш, кыштаг, ферма, ноодан бүрүзүнде байдалды ханызыбиле өөренип көөру чугула. Оларның түңнелдериндең илерээн четпестерни шалыпкын ёзу-биле чайладыр хемчеглерни Советтериниң күүсконнары боттары-даа алыр болгаш ындыг хемчеглерни алырын совхозтарның, сөлбүрларның, бригадаларның болгаш фермаларының удуртуучуларындан, специалистериндең шыңгыы негеп тургаш, чедип алыр херек.

Мал кыштаглаашкынын хүр болгаш менди эрттирери, кышкы үеде малдың продуктулуг чоруун кудулатпазы хамыктыг мурнунда кышка белеткелдең хамаарыжыр. Ынчангаш чер-чер Советтери, алдан-маадыржыларның, сөлбүлөрнің эгелээшкинии чер болганга нептересттпишаан, кышка белеткелди дүрген доозарын болгаш кыштаглаашкынны ергамизастыг эрттирерин хандырар-ужурлуг.

МАЛ ПРОДУКТУЛАРЫН БҮДҮРЕРИН КӨВҮДЕДИРИ, МАЛДЫҢ БАШ САНЫН ӨСТҮРЕРИ — КӨДЭЭ ИШЧИЛЕРНИҢ КОЛ СОРУЛГАЗЫ

ТУСКАЙЛААН

«Май 1» совхозтуң дирекциязы, партком болгаш ноодээ Совет мал кыштаглаашкынын эң чугулалаан, олче улуг кичээнгейин салган.

Малчыннар чурттаар бажыңнарының септелгезин бүрү-түңүүрү-биле чорутпаан. Аныяк инекгер кадарчыны Ай Мыйжыктың чурттаар бажыңының бүтү септелгезин ылгаан. Ол ышнаан Чумуртуг болгаш Ыдык-Хемде малчыннарның бажыңнарын чүгайлаан, даштың малдаштан чыгылаан. Мал кажааларының септелгезин бүрүн чорутунушаан, олар чем каап бээр шагналарны, деспиларын кыпсып дооскан.

Төп сүт-бараан фермазында 1000 тонна силос шыгжаттынган. Аныяк инекгер фермазында 24 тонна сиген, 80 тонна силос белеп. Шээр мал коданнарында ийи трактор, ийи автомашина бирикпелеттинген. Белеткеп мал чемин чылчыраар кижилерни тускайлаан.

Д. АЙР-САНАА.
Тожу район.

ҮЛЕГЕР-ЧИЖЭЭН КӨРГҮСКЕННЕР

«Найырал» совхозтуң малчыннары ниитиниң малын кыштан хүр ажырар дээш кыштаглаашкынга баш бурунгаар эки белетиенгеннер.

Чай кандаашкынныг-даа болган болза, мал чемнерин четчири-биле белеткээш, амгы үеде кыштагларында сөөртүп чедирип алгылаан. Хүлээнгеп ажылынга кызымаккай малчыннар бистө хөй. Совхозтуң Шанчы салбырында хойжу Д. Тулуш. Кара-Тал салбырында хойжу А. Ховалыг. Ортаа-Хемде ешкү бригадазында кадарчы С. Чанзан. Үрбүн салбырда Д. Олчанмай болган оске-даа мурнакчы малчыннар кышка эки белеткеннип, оскелерге үлегер-чижээн көргүскеннер. Олар сигенни, чаш малга бээр витаминниг сигеп дагланын кыштагларында четчири-биле чедирип алганнар.

«Совхозтуң малчыннары ам хөй солдаашкынынга белеткеннип, хураган кажааларының септелге, чылыглаашкынын доозуп турардар. Олар он бирге беш чылдың ийнги чылында төрүүр 100 хойга оналаштыр 100 хураганны камгалап, өстүрерин, бир хойдан-на 3 килограмм дүктү кыргырын хүлээнгеннер. Ону боттанылырын болдурунуң бүтү аргалары оларда бар.

С. ТАСПАЙ.
Улуг-Хем район.

БЕЛЕТКЕЛИ ЭКИ

«Ак-Туруг» совхозтуң хоочун хойжулу Александра Сүүр-оол кыштаглаашкынга белеткеенин алганы үлегерлиг.

Ол кыштаанык септелгезин эки шынарлыг дооскан, мал чемнин четчири-биле белеткеп. Ол-ла ажыл-агыйда Сагаан Монгуш, Ак-Лама Тараачыл, Дырыңай Лопсаң-Доржу түс-түзүнде 15—20 тонна сигенни белеткеп, өдек-кыштаан эки белеткеп алган.

Й. ЛАМА.
Улуг-Хем район.

КОЛ АДЫРДА — ХЕРЭЭЖЕННЕР

Он бирги беш чылдың баштайгы чылының планныг онаалдаларын чедиишкинниг күүседир дээш бүгү удустуң социалистиг чарыкшыга кирипшкеп, бистиң «Бай-Тал» совхозтуң ажыл-ишчилери коску түңнелдерин чедип ап турар. Эрткен айларда күрүнеге эът садарымның планы — 106, дүктүү — 104, сүттүү — 200 хуу күүсеттингеп. Ниитиниң малын хүр чаагай кыш ажырар сорулга-биле аңаа бүгү талалыг белеткелди чорутқан. Чайгы үеде мал чемнинг белеткелинче ажыл кылып шыдаар чонну мобилизастаап, планны ажыр боттандырган. Ажыл-агый малдың баш санын өстүрериниң планын түүн аайы-биле база күүсеткеп.

Бо чедиишкиннерге совхозтуң херээжен ажыл-ишчилериниң кирип турар үлүү бичее эвес. Ниитя ажыл-херекте толептиг салыышкынның кирип, социалистиг чарыштың журнуку олдуртарынга кирегеннер хөп. Чижээ, төрүүр чүс хойга оналаштыр Б. Аннат — 112, Т. Кара-Сал — 110, А. Базаана — 108, К. Хомушку, Э. Чамчын түс-түзүнде — 104, С.-Ш. Долума — 100 хураганны камгалап өстүргеп, чарышка бодун киргизгеннерин чедип ап, ырааттырбаан ажылдаан.

Хөй херээжен ажыл-ишчилер бактааган Даштыг-Тейнин болгаш Чуралыының хойжу бригадаларының ажыл-ишчи, бир демдеглиг чорууп киргүскеннер. Ол бригадалар төрүүр чүс баштан 85—85 хураганнарны мендиг камгалап ап, өстүргеп. Ажыл-ишчилерниң ортузунга социалистиг чарышты организастап, ай, кварталдың «сынның турлеш, муниципчыларга малчыннарның пол тыскырыынын дээштиг аргаларын ажыктап келгеп.

Совхозтуң партиялыг-хөлөр тулгаа-биле ыяш херээженнер тарганган малчыннарының күш-көжүлүн шын организастаарынче, ажыларал-чурттаалгазының культурлуг бедиглерине, дыштанылгазын чөп организастаарынче ынчээнгейин күштелдиргеп.

Бистиң Туралыының хойжу бригадазында малчын херээженнер ортузунга социалистиг соревнованиеге организастаан турар. Совхозта 15 малчыннарда 4 ашкыларлар — чөп организастаа комиссиялар ажылының таарымчалыг төптеп. Оларны малчын бригадала бүрүзүнде хуралаан. Ашкыларлар чурттамтыларга малчыннарга лекпиктиг, беседаларны, темалыг конференцияларны

Партийжи амыдырал

АВАНГАРДЧЫ РОЛЬДУ БЕДИДЕР

«Коммунизминиң херели» совхоз бо чылдың үшкү кварталында районуң ажыт-агыйларының арасында соцыалистиг чарыштың мурнаку одуругунга кирип, СЭКП Таңды райкомуның болгаш райүскомнуң шилиир Кызыл тугун чедип алган. Он бирги беш чылда болгаш оон бирги чылында улам үретүвелдиг амыдыр, будурулгенің ажыктыгы база амыдың шынарын бедидеринің аргалары совхозта бар.

Оңу ажылаларынга ажылчыларның коммунистиг чаңчылдаш-ниин сазыны-биле ажылы экижилеринге совхозта партия организациязының чүүлдө өөскө турар. Коммунистерниң иштинде соцыалистиг чарыштың мурнакы-лары хей. Чижөө, чолаашы коммунистер М. Бүүлар, С. Доспан, механизаторлар В. Овюн, А. Сокпай олар болгаш эскелер-даа эш-оорулуг үлегерлиг, ажылынга макталыглалар. Бо чылын бүтүрүкчиниң мурнакчылары 4 комсомолчуларны партия кежигүрүнүң кандидадынга хүлээп алган.

Ажыл-агыйда аныяктар хей. Ынчангаш оларның-биле чогаадыкчы ёзу-биле, хей талалыг ажылды чорудары негеттинип турар. Ынчалзаалаа комсомол организациязының ажылынга партийжи удурлама чүгүр дөмейлиг четпес. Хамыктың мурнунда аныяктарны дагдынып алыр ажыл. Залуулар коллективтиг идей-политиктиг, моозу-шынар ынжандиглегжин күштелдирери чүгүлө болуп турар. Спорт ажылы суда. Ол мынаан хөрөөженнер чөвүзелиниң, 9ш хүү судунуң, улусчу дружинаның ажылынга улуг четпестер бар. Аралаалар, куш-ажылдың сагыш-сөгүрүмүү трактор бригадазы-биле демнеглеп олар нептен чорудуп турар. Шиитпирлиг малның, соцыалистиг ончуңу комитединиң сөстөдүүлери хөлөр-бер чорук чамдык малчынарда бар.

Партиям хүлээп алган шиитпирлериниң күүсеттиниң политик контролдап турар.

Бо болгаш өске-даа чүүлдерни партия организациязының бүтүү-сөөртүлдүг хуралынга коммунистер сайгарып, партия организациязының дайынчы арга-шивилөөн, коммунистерниң аныяктарны ролүн бедидеринің сорулгаларын тодаратқан.

С. ООН.
Таңды район.

ХООЧУННАРДАН ӨӨРЕНИР

Идеология фронтузунуң дайынчызы

Ол хүн партия райкомунуң библиотекалының комчулга [illegible] семинары болуп турган. Зал долу: аныяк-даа арга-дуржулгалыг хоочун-даа пропагандистер бар. коммунистер, комсомолчулар, партия, совет активи дөш кижилер хей. Бо чыышка хоочун пропагандист Улзай-оол Чылбак-оолович Эрендей-ужуражыр аргалыг болган мен.

У. Ч. Эрендей чүгле совхозта эвес, районда хүндүлүг кижилерниң бирээзи. Ол шаандан бээр коллоз, совхозтың удуртқан ажылдарынга ажылдап келген болгаш улуг, бага ажылдарны [illegible] чүү болганын утка-шынарлыг, сургаалдыг, аныяктарның бүлүг дагдыкызының кижи. Оон партийжи дээштээ — пропагандист. Партия, комсомол чыры [illegible] болгаш экономиктиг өөредилгеге негелде хүн болген түлүм улам шыңгырап орар. Ынчангаш үеним [illegible] душтур. чаа ёзу-биле ажылдаскынга [illegible]

пропагандистерге чүгүлө болуп турар.

Коммунист Улзай-оол Чылбак-оолович чөрбең дөрт чыл пропагандистен келген. «1957 чылда ол комсомол организациязының белүүмүн удуртуп [illegible]. Ынчаш аныяк прогандист бергелерге таваштынган. Сос. домнала чөрен, ынакчылыгаанын [illegible] чаагай сагыш [illegible] парлийжи. хүндүлүг даалга. Бүгү-ле ажылды, өөредилгени [illegible] Пропагандист нижиниң политиктиг бигзин дыңнаачылардан болдук турар. ужурлуг. Партияның чүгүлө докумен-тилерни хөлөр мөчүмнеп таныышкан, чүгүлө деп сананыын концепциязын алыр болгаш Бүгүүлгениң хей чи-лектер хөлөк. Оларны чүүлү-ле ажылдарынга [illegible]

теманың утказынга, болушкунга душтур чүрттүп, ре-зюмелер, бодумчун ре-фераттар, совхозтуң ажылчыларынга чиигүлер алыр-ааргалыр кижи мен — ол, ол семинарга санал бар-[illegible] турганнай.

Кичээл эгезинде чүрт бүзүн республика иштинге болган совлгу медээ-биле дөш-[illegible] чүүлдерни кыска чедип [illegible] уламдырып алыр чаңчылдыг. У. Ч. Эрендей чүгле бичээл эрттирип, дыңнаачыларга билиг бээрийден

ажыл дээш тема-биле чертелелтер партияның чүгүлө доку-менттеринге болгаш СЭКП-ниң XXVI съездиниң ма-териалдарын өөренгеп.

— Чамдык пропагандистер партиомуун ады партия эге [illegible] [illegible] олурушпас, кино көрбес болгелаар-дыр. Ол бодунуң ынак үвес. Олар чөпте билиг-мергежилдиг канчаң бөлүдер боор — дээш, дуржулгалыг [illegible] ажыл-ижилерни үүлелап орар.

Тес-Хем районуң «Кызыл-даг» [illegible] совхозунуң тергаалдары — мурнакчы механизаторлар, чолаачылар Намзырай Седен-оол, Антрей Быялакай, Алексей Кадыр-оол болгаш дур-[illegible] сананчылардан чижек ап. [illegible] [illegible] чүүлдерни чугаалажып, сагыш-рын турары, хоочун комму-нист, хүндүлүг пропаган-дист Улзай-оол [illegible] [illegible] бир педагогиниң ол.

Улзай-оол Чылбак-оолович Эрендейниң ХР үүле үлегер-лиг пропагандист ажылы дөш СЭКП Тес-Хем райкому-ну шын улаа шаанап, мөгээ-тавай. Бо семинарга ол ки-жилеевиш, база-ла шаниадып, мактаал сөстөп.

Дуржулгалыг пропагандист У. Ч. Эрендей дыңнаачыла-рынга бижиг биилиг бөөр партийжи аныяктарга, социалистиг хүүлгелгелерни база экы күүселеп турар. Найырлыг коллектив ол планын орту-маа-биле 110—120 хүү күүселеп келген.

Н. ЛАМА.
Улуг-Хем район.

Кызыл хоорайның № 2 автотранспорт будурулгезиниң найыралзыг коллективи үшкү кварталда республиканың автотранспорт болгаш харылаа будурулгелериниң аразында социалистиг чарышка тилекчи боол, партия обкомунуң, республиканың Министрлер Чөвүзелиниң, профобласттың болгаш ВЛКСМ обкомунуң шилиир Кызыл тугу биле шаңнаткан.

Човаачылар бригадаларының аразында чарышка Владимир Неволин, Николай Кузнецов оларның удуртқан бригадалары тилекчилер болган. А чарышка үшкү черни Юрий Николаевич Черышовтуң удуртқаны бригада эзээн. Будурулгенин күш-ажылчы алдар тугун ол бригадаларга тураскаадып кедүүлеп.

Мурнакчы човаачылар Николай Смирнов, Леонид Осипцев, Дмитрий Горбунов, Константин Осипцев, электрослесарь Николай Илиенков олар кызымнаң ажылдап, онаашкан планын ажыр күүселеп турарлар.

ЧУРУКТА: кочегарлар бригадазы (создатай талазындан) Н. Бычков, Н. Козлов, Ю. Черышова олар.

А. МОНГУШТУҢ фотозу.

ТЕМПИНИҢ КУДУЛАТПАЙН

Бо чылдың эртээн айларында социалистиг чарышты түмелеп-биле Кызыл хоорайның транспорт будурулгелериниң аразынга Сельхозтехникуның Кызылга транспорт будурулгези бирги черни эзээлээн.

Транспортчылар [illegible] багай эвес ажылдаан. Ниитээ продукция 190 муң рубль, онаалданың оруунга 234 муң рубльже будуртпеп. Чүүл [illegible] планга-биле 190 хүү күүселеткен. В. Г. Шабаровтуң бригадазы [illegible] човаачылар бригадаларының ара-[illegible] бирги черни үзүп эзээлеп турар.

Транспорт будурулгезиниң мурнакчы човаачылары Струнов, Светляков болгаш Смелых олар айның онаалдаын бүзүн-ла ийи катап ажылгап. Оларның кижи бүрүзү 400 килограмм кыпар түүлүү камнап алган. Мурнакчы будурулгенің коллективи он бирги беш чыл-дың болгаш [illegible] [illegible] [illegible]

«КҮШ-АЖЫЛДЫҢ ХООЧУНУ» МЕДАЛЬ-БИЛЕ ШАҢНААР ДУГАЙЫНДА

Тыва АССР-ниң Дээди Соведиң Президиумунуң Чарлыы

(Эгезин 260, 262 «Шында»).

БАРЫЫН-ХЕМЧИК РАЙОН

Галина Ивановна **Валиева**— «Тыва даг-дүгү» комбинатта машинист.

Людмила Ивановна **Деньженко**—«Тыва даг-дүгү» комбинатта машинист.

Галина Александровна **Зеленина** — «Тыва даг-дүгү» комбинаттың сентелге-түдүг эргелелиниң товароведи.

Вера Александровна **Кабанова** — «Тыва даг-дүгү» комбинаттың ышкы-хаалавылыкчы машинизи.

Александра Кононовна **Капронова** — «Тыва даг-дүгү» комбинаттың даг дээлекчизи.

Маскыр-оол Монгушович **Куулар** — «Шекпээр» совхозтуң малчыны.

Седен-оол Чавуудановнч **Монгуш** —«Шекпээр» совхозтуң малчыны.

Наталья Алексеевна **Овсянникова** — «Тыва даг-дүгү» комбинаттың шерстя тегнивиң машинизи.

Амыя-оол Лопсанович **Ооржак** — «Шекпээр» совхозтуң малчыны.

Оолак Буякович **Ооржак** — «Тыва даг-дүгү» комбинаттың чүрттелге-коммунал эргелеяниң ажылчыны.

ЧООН-ХЕМЧИК РАЙОН

Виктор Дамдынович **Лавай** —«Сүт-Хөл» совхозтуң малчыны.

Дмитрий-оол Лакпанович **Донгак** — Шеми суурда пенсионер.

Алексей Чадамбавович **Доржу** — «Сүт-Хөл» совхозтуң малчыны.

Кадчан-оол Донай-оолович **Кара-Сал**— «Сүт-Хөл» совхозтуң ажылчыны.

Севильбаа Быраа-оловна **Кара-Сал** — Шеми суурда пенсионер.

Долума Седиповна **Куулар** — «Чыраа-Бажы» совхозтуң ажылчыны.

Доржу Сүрүн-оолович **Куулар** — «Октябрь 30 чылы» совхозтуң малчыны.

Кертик-оол Сүүр-оолович **Куулар** — «Октябрь 30 чылы» совхозтуң ажылчыны.

Моман Мунаковна **Куулар** — «Чыраа-Бажы» совхозтуң ажылчыны.

Дамбаа Сенджакович **Монгуш** — «Искра» совхозтуң хойжу бригадазының бригадири.

Доржу Кошладанович **Монгуш** —«Чыраа-Бажы» совхозтуң ажылчыны.

Маадыр Сактыевна **Монгуш** —«Сүт-Хөл» совхозтуң ажылчыны.

Кыргымал Ондар-оловна **Монгуш** — «Сүт-Хөл» совхозтуң ажылчыны.

Чечен-оол Сайын-Белекович **Монгуш** — «Сүт-Хөл» совхозтуң малчыны.

Бурбу-оол Лопсанович **Ондар** — «Октябрь 30 чылы» совхозтуң тойит бригадазының бригадири.

Седен-Доржу Чыргалович **Ондар** — «Большевик» совхозтуң ажылчыны.

Тоюмаа Сапыковна **Ондар** — «Сүт-Хөл» совхозтуң малчыны.

Чимит-Серен Быймбаевна **Ондар** — «Сүт-Хөл» совхозтуң малчыны.

Бирюлмаа Кочаевна **Ооржак** — «Большевик» совхозта ясля-садтың поварь.

Серен Чангаповнч **Ооржак** — «Сүт-Хөл» совхозтуң малчыны.

Очур-оол Одербеевич **Саая** — «Искра» совхозтуң ажылчыны.

Чимит Баазановнч **Сат** — «Сүт-Хөл» совхозтуң ажылчыны.

КЫЗЫЛ РАЙОН

Александра Иннокентьевна **Белянина** — райпо баштаар черинин дарганы.

Вера Яковлевна **Бухаева** — пенсионер.

Мария Карповна **Бызова**— Терлиг-Хаяда пекарня эргелекчизи.

Нина Андреевна **Вавилова** — Шивилиг суурда магазин эргелекчизи.

Анна Степановна **Ваганова** — «Кок-Тей» совхозтуң кол бухгалтериниң орлуулакчызы.

Ольга Петровна **Губина** — Кызыл районнуң прокурору.

Мария Карповна **Закурдаева** — холушкак баразиннарының № 1 магазинниниң ажылчызы.

Александра Максимовна **Камалтынова** — холушкак баразиннар садыгының талаа гатегориниң эргелекчизи.

Манна Федотовна **Савгир**— холушкак баразиннар садыгының № 24 магазинниниң савалакчызы.

Анна Андреевна **Селина** — Курстрах инспекциязының начальниги.

Ирина Феоктистовна **Сугак** —Чүрттелге-коммунал хемчегагайының улуг бухгалтери.

МӨҢГҮН-ТАЙГА РАЙОН

Домут Чыдымовна **Алдын-оол** — «Мөген-Бүрен» совхозтуң малчызы.

Кара Кыдырышовна **Донгак** — «Малчын» совхозтуң малчызы.

Кара Ошашовна **Донгак** — үзетпир баразиннар магазинниң ажылчызы.

Чамырын Даатырович **Донгак** — «Малчын» совхозтуң малчыны.

Дунгул Шыраповна **Дагба** — «Малчын» совхозтуң малчыны.

БИИ-ХЕМ РАЙОН

Григорий Тарасович **Белоногов** — пенсионер.

Евдокия Ивановна **Демьянова** — «Саяа» совхозтуң техажычызы.

Александра Васильевна **Кочанна** — райпонуң техажычызы.

Августа Георгиевна **Матвеева** — «Кызыл тараачын» совхозтуң секретарь-машинизи.

Бакмаа Салчаковна **Салчак** — «Кызыл тараачын» совхозтуң малчызы.

Опан-оол Долчуновнч **Сат**— — «Бөө» совхозтуң чаттыкчы.

Анна Максимовна **Фомина** — «Саяа» совхозтуң сваначызы.

Мээды Ондар-оолович **Чодба** — пенсионер.

(Улаачылыг).

БӨМБҮРЗЕКТИҢ СУДАЛЫ

СЭТА болгаш ПМА: КЫСКА ДЫҢНАДЫГЛАР, ТАЙЫЛБЫРЛАР

СОЦИАЛИЗМ ЧУРТТАРЫНДА

БЕРЛИН. Бойценбург хоорайда ини муң ажыг ниилиг судно тударар будурулга чери Октябрьдиң социалистиг Улуг революциязының 64 чыл ышкаш аттар кылдыр күш-ажылчы улуг тиилелгени чедип алган. Планнаттынган хүүдээшкиннер дерт педеги мерзел чемнин пассажир лайнерлер байырлалдыр бай-дал-биле сугже эжиндирип бергеннер.

ГДР-ниң судно тудукчуларының совет чатыкчыларга даштыдын бергени ол чүс дүгаар пассажир судноюн «Федор Достоевский» деп адаан.

• • •

БУДАПЕШТ. Венгрияның Ленинаровш хоорайында химия комбинадында полипропиленни будурериниң чаа цехти түдүп эткээн. Ол 1981 чылдың башкы чедиишкиннерины, хоолайларны болгаш пленканы-ларны чылдагаар 40 муң тонналыг полиэтилен продуктуну чүртке 40 муң тонналыг будуруп үндүрер.

Ниитилеп-биле 60 бештен чылда ол будуруга черинге полипропиленни будуруп үндүрерге ийи катап улгадыр.

Республиканың химия үлетпүрүнүн ажыл-ангчылери амгы беш чылдың дургузунда чыл санында-ла продукция будуреринде 6 хуу улгаттырарын планнаан турар. Ол соруглаты чедип алырда чүгле будуруге шүүлүүн улгаттырар эвес, эскелеп чугула ажылдарны кылып апаар. Күш-ажылды организастаарын эжиндиргеринче, чаа технологтуг түүлдерни ажыглалга кииреринче улуг кичээнгей салыр.

Венгрияның улуг химиязының хемчегелдиниң чүгүй үүлү оон материалдыг базазын бижылгаар дүтайында күрүненнің сагыш салыышкыны болуур. Чүгле бо чылын бештен ону дегжүлүп, чаартырынга 10 млрд. форинт акшалыг тускайлаан. 1981—1985 чылдарда Тиилэй комбинадынга будурулгаш калбартырыбле чергелештир «Таурус» заводка кидэш ажыл-агый машиналарынга дугуйларны кылып үндүрериң улам нөвүдерин планнаан.

• • •

СОФИЯ. Пайысыллалдың «Арома» дээр сураглыг фабриказы Совет Эвилелиниг бодунуң продукциязын бо чылын бээрин хуусаадан үш ай мурнай доозаан. «ССРЭ-же чорудар продукциягга — ажылчын маадырлар дээш уеверсал социалистиг харыыже баштай шергелгүүшкин бергеен. 60-ш фабрика боот турар.

Бо чылын совет садыг ажылчылар биштиг бедидеге черинин демдээн хаккай он бештен хүре чаа посметиктиг кылыгларны алган деп «Аромашка» директорду Станеи Гуговскиг СЭТА-ның корреспондентизинге чугаалаан.

Келир чылын даштыныже үндүрер баразиннар дазылымга ам даа 70 чаа кылыглар немежир. Бистер Москвеның «Свобода» болгаш «Красная заря» фабрикалары, Ленинградтың «Северное сияние» фабриказы дээш ышкаш. ылаш ам совет будурулге черлери-биле сырый харылзааны түзүп турар бис.

• • •

ПРАГА. Трениин хоорайда Дарунылга фабрикалыг коллектиниң совет чагыгларны хүүдээн ирги кылыр талазы-биле социалистиг хүүдээгеин шүүсетиниинин дүтайын рапорттаан. Ол хүүдээлелерни ЧКП-ниң 60 чылынга болгаш Октябрьдың социалистиг Улуг революциязының 64 чыл ооюнга алдар кылдыр алган. турган.

Улуг Октябрьның байырлалын күш-ажылчы чедиишкиннер-биле уткууру бистиг фабрикада эки чанчыл апаргаш хен, ол будурулге черинин директорунуң оралакчызы А. Кавасовский СЭТА-ның корреспондентизинге чугаалаан. Планны доодуг болгаш ажыр күүседиргн коллективтен бир деминг, кыммакгай ажылдаарын иетеп турар. Ниитн продукция — эр кижиниң 4 млн. сааныг даштыкы хевинің бир миллионну совет садыл алдыкчыларга хамааржып турар.

Трениинден баргаи костюмнерни, плаштарны, харектээштерни СССР-де эки Германн Чоокта чаа Москвадже посметиктиг чаа чедиелерин 50 ажыг хевирлерни чорудукан.

(СЭТА).

БУЯННЫГ ИДЕЯЛАР

Эш Л. И. Брежневтиң барыын-гераап «Шлигель» журналга интервьюзунда илереткен идеялар болгаш саналлар чер бомбүрзээниң бүгү будлиннарында калбак түүлдүгүүнүшүнүң ап турар. Уэустарга биллиргир болгаш чөөн ол тайбыцга ынаашкылыг саналдарны делегейниң хөй-ниитиниң улам-на калбаа-биле деткип турарының дугайын солуннарының хөй саннып тайилбыр түүлдерн, хөй-ниити болгаш политиктиг ажылдакчыларның чугаалары хереченип турар.

АКШ-тың удурлуулулары делегейге тергиндээшкинни чедиг алырынче үелээгеи шаанарны ажыы-биле чарлап, а НАТО-ның чеиселгешиишкинниң чаа-чаа программаларын хүлээп ап турары амгы үеде чаврылышкынның болгаш боостенгеси дүүрериниң ергелеликтерин сүүлер деиитир хемчегелерин алырынче муштуг ыыгырыы Москвадан база катап чаңгыланып үнгеп деп, «Националь-пайтуно» өөлүп дээгелеиип.

Боостенгеи түүрериниң талазы-биле төлөрээл баанарны кылып тургаш, быжыг тайбыңны хандырарынче Совет Эвилели хөрек кырында чүтүүп турар-дыр деп. ГСДП-деи барыын-гераап бүндестагтың депутадазы К.-Г. Хавзен чугаалаа.

ГСДП-деи бүндестагтың база бир депутадазы **К. Тюзинг** мынча дээн: Совет Эвилели рабога-кырлуг ыжыкшыннының болдурбаанына болтуг улуг кииреринге шиитпирлеп деп чүвени быжыы-биле бүүдүүр мен.

Ядролуг лайынын ыжыкшыннының удур массалыг ниитилелиишкиниг улам-на калбаа түүрер бүгү Европаның хөй-ниитизинге таныышкыг эрге-ажыктары дээш СЭТ-ниң кылып турар чаа чыыш чок, шиитпирлиг кааа-чорудулгазы хаиы салдаан чедирип туралын сүрээйт америк төлгүү Г. Антгер медеглээн. АКШ-та ыыгыы-шимчээшкин ол хире хемгелге четпээн, ынчалза-даа америк-даа хөй-ниити тайынче чүткүлдүг болгаш Рейганның чазаанның санап чөптиннее шерии чарыгалдарынга удур дээрээнге чаазынаг турбас. Вашингтоннуң политиказының үүгүлүлүшкүнүн улам өөүп турар.

Совет чазактың болгаш Л. И. Брежневтиң бодунуңдаа чайгылыы чокка, шиитпирлиг биле камгалап турар тайбыңның болгаш бөө-чөөсекти дүжүрериниң идеяларын голландыларның хөй кезиниге чоок болгаш биллиннгир дээрээн «Нидерланд—ССРЭ» ниитилелдиң дарганы **В. Хюльст** чугаалаан.

Л. И. Брежневтиң интервьюзу — чөптүг үгаан-бодалдың болгаш гуманизмниң үүлүдүр деп, Кипрниң «Хагарин» солуут бижээн. Совет Эвилели тайбыңче, бурунгаар деп-шиилеже болгаш кижи төрелгетеининг аас-кежиишке орулуу айтып турар.

Л. И. Брежневтиң харымалары тайбың болгаш чаврышкынче совет үлүстиң петкээн идеядыр турар. Чөүм-на ынчаштаа оларны тайбыңга ынаакшылдыг бүгү кижилер калбаа-биле деткип, түүлдүгүнүн турар-дыр—деп, АДГ-ниң чырыышкын министри **Ф. М. Якуби** чугаалаан. Афгани улустуң улуг оңчуу Л. И. Брежневтиң ол состерии бүгү делегейниң улустарының күзел-соруунга дүүшүп турар тайбың дээш деиеседиин чайынаайгак программазы кылдыр хүлээп көрүп турар бис.

(СЭТА).

ЧАРЫШТЫ УЛАМ ДЭЭШТИГ ОРГАНИЗАСТААР

Күрүне садыныың болгаш хереглекчилериниг кооперациязының ажылдакчыларының профэвилелиниң IX область конференциязы чоокта чаа Кызылга болуп эрткен. Ол профэвилел обкомунуң отчёттуг үеде чоруткан ажылының дугайында отчёт илеткелди ацаа чугаалаашкан. Айтырыгга хамаарыштыр илеткелди ол профэвилел обкомунуң даргазы Д. Л-Ш. ОНДАР кылган.

Илеткелчи эгезинде Тываның күрүне садыында болгаш хереглекчилер кооперациязының шүтүмүнде эрткен беш чылда болган хөгжүлде, өзүлделерге доктаган. Д. Ондар болгаш конференцияга санал бергеннер республиканың садыг четкизин калбартып, ону сайзыралдырыпче чер-черде профэвилел организацияларының киириштирип келген улуг ээлээш эвес дээрзин демдээн.

Бо профэвилел обкомунуң болгаш профэвилелдиң чер-черде профэвилел организацияларының коллективтерде социалистиг чарышты кынчаар организастап турарының, ажылдакчыларның күш-ажылының байдалы чедиишкиннерин, шын организастаар талазы-биле чорудуп турары хемчегелериниң талазы-биле конференцияга улуг чугаа болган.

Тываның садыг организацияларының он бирги беш чылдың баштайгыында багай аас-кежиишкиннер дажаан. Садыг четкизиң баразин планның онзалдазын 102,3 хуу хүүдүткеш, планнаан ажыр 3,613 мүн рубльдиң баразиның чүрттакчы чонга сатказ. Дыка хөй коллективтер хуусаалгаларын чедиишкиниг ботгаңзырган. Чижээ, Кызылдың ашы-чем болгаш үлетпүр баразиннар садыпың, столовая-лар болгаш ресторанар тресиниң, Респотребсоюзтуң садыг базазының, Бии-Хем, Тес-Хем, Таңды, Улуг-Хем райполларының коллективтерин эртиен ажылдарга белик пергу-лекчилер ажыглаан. Тарыыга Хемчик, Мөңгүн-Тайга райполары, Тере-Хөл сельпозу он айның барган сааргылаашкын талдың болтаңзыраан.

Мурнакчы коллективтериниң делегаттары боттарының саналызын эш-өөрүүн ажылының арга-дүржүлгазын конференцияның киржикчилерибле солушкан. Чижээ, Кызылдың үлетпүр садыгыза профэвилелдиң каттышкан комитединиң даргазы Т. Адыг, ашы-чем магазинниниң садыжызы О. Баазан олар саналыга ук коллективтериниң магазиннеринде, бригадаларында коммунистиг күш-ажыл дээш шимчээшкинни канчаар организастаанын чугаалаан. ажылга социалистиг чарыштың улуг күш болуп келгенин демдеглээннер. Бо ийи коллективтиң социалистиг чарыштың дээштин бодээн, мында ажылдакчы бүрүзү хаара тутпаан. Ол айтырыгны ыыгыы профэвилел организацияларды улуг ачызитейде алган. Чижээ, үлетпүр садыында ажыл-дамчыларның 90 хуузу күш-тажылчы маргылдаага хаара тутпаан. Коммунистиг күш-ажыл ажылдакчыларының 58 хуузу киржип турар. Оон тышкары-де 180 кижи от атты чедип алган. Садыгда 11 бригада коммунистиг күш-ажылдың коллектиниң атты эдилеп турар. Т. Адыг саналыга эң-дыылдыг коллективтериниң, мурнакыларның, хөөмейлээшкин ажылының дүржүлгазын чедиргеринде, профэвилел организацияның чорудун турар демдеглелиниге доктаан. Бо хүнүүдэ ыыгыы «Дес-ский мир» магазинниниң комсомолчу коллективи ажылдакчы-лардың, ажылының дүржүлгазын чедиргеринде организастаан. Садыгның ажылын чугаалап тура, четкестерге ол шүтүмүүлерни дүү-биле доктаавган.

Чүүл-ом садыгының ажыл-садыгамзы О. Баазан коллективте дагдынмыкчылар чөвүлелдиниң ажылынга доктаавган. Ол ажылдың дүржүлгазын бар. Кымыдың аш-чем садыы дагдынмыкчыларынң слёттарын доктамал эрттирип турар, ол эки дагдынмыкчы дээш конкурсту ыыгыда чарлаан. Дагдынмыкчы бүрүзү демдеглел дептерлиг. Оларның ажылын садыгда профэвилелдиң каттышкан комитединиң хуралынга чугаалажып келген. О. Баазан саналыга дагдынмыкчылар Е. Отнёва, С. Грудинина, Н. Опалева оларның адынга өөрүп четтиришкинниң чылыг сөстерин чугаалаан. Үстүүде дагдынмыкчылар ССРЭ-де Улус ажыл-агымының чедиишкиннериниң долгелгезинче баар путөвалар-биле шаанарлаан.

Күрүне садыында болгаш хереглекчилер кооперациязында социалистиг чарыш калбаа-пептерелди алган. Эртиен оогу беш чылдың түнелди-биле садыг шүтүмүүнүн дыка хөй ажылдакчыларының үре-түл нелдиг ажылы чаазактың бедик шаннаалары-биле демдеглеттинген. Кызылдың Кызыл Тук орденниг эдилеп-шилери Д. Ооолак, И. Шимит, Дөзыбр. «Чүүрттелге Демдээ» орденниг В. Куулина, Б. Данза, Күш-ажыктың Алдар соденниң үшкү черинин эдилекчизи К. Сарыг-Дере олар болгаш ооолда ам-ак мурнакчыларга конференцияның киржикчилери байыр чедирелеп.

Профэвилел болгаш ажылдаргы организацияның талаазы-биче чүткүлдүг болгаш Рейганның чазаанның санап чөптиннее шерии чарыгалдарынга удур дээрээнге чаазынаг турбас. Вашингтоннуң политиказының үүгүлүлүшкүнүн улам өөүп турар.

Совет чазактың болгаш Л. И. Брежневтиң бодунуңдаа чайгылыы чокка, шиитпирлиг биле камгалап турар тайбыңның болгаш бөө-чөөсекти дүжүрериниң идеяларын голландыларның хөй кезиниге чоок болгаш биллиннгир дээрээн «Нидерланд—ССРЭ» ниитилелдиң дарганы **В. Хюльст** чугаалаан.

Л. И. Брежневтиң интервьюзу — чөптүг үгаан-бодалдың болгаш гуманизмниң үүлүдүр деп, Кипрниң «Хагарин» солуут бижээн. Совет Эвилели тайбыңче, бурунгаар деп-шиилеже болгаш кижи төрелгетеининг аас-кежиишке орулуу айтып турар.

Л. И. Брежневтиң харымалары тайбың болгаш чаврышкынче совет үлүстиң петкээн идеядыр турар. Чөүм-на ынчаштаа оларны тайбыңга ынаакшылдыг бүгү кижилер калбаа-биле деткип, түүлдүгүнүн турар-дыр—деп, АДГ-ниң чырыышкын министри **Ф. М. Якуби** чугаалаан. Афгани улустуң улуг оңчуу Л. И. Брежневтиң ол состерии бүгү делегейниң улустарының күзел-соруунга дүүшүп турар тайбың дээш деиеседиин чайынаайгак программазы кылдыр хүлээп көрүп турар бис.

(СЭТА).

ТАЙБЫҢ ДОГУННААШКЫН ДЭЭШ

НЬЮ-ЙОРК. (СЭТА). Рейганның администрациязының чеиселгешиин алганы дерзин ашчысоветтиг совет-америк харылзааларны тогумчударының хөрээн айыылдыг чаврылашкынга, ниитилелдиг чедиишкиннерни болгаш дискуссиялары сонгалырынга четириг кеткен болгаш делегейде дүшкүүрлүг чорукту шилгээп-биле чедиирлидиринчиг деп, совет-америк кайнаралдыг Шапиродал чаазынаның башкарыкчызы Л.Макгрти медеглээн.

СЭТА-ның корреспондентизинге айтырыгга харыылап тура, Ак бажыңның кыдыг политиказы чогум үүлээп-биле алырга, ССРЭ-ниң болгаш АКШ-тың аразында харылзаалардың үерлиг-ажыктарын, ам-даа чугаалаан. Совет Эвилелиниң тайбыгга ынаак политиказының дугайында ниитиг биилеиниг фактыларга болгаш ооң Каттышкан Штаттар-биле харылзаалары ажыыннер дээр чүткүлдүүге чөрүштүр ол болуктер «совет шеригге кыжанныы» дээр хоозун даап болаашкыныы тегиидүрерни улам-чылаары-лаан.

«Ынчалза-даа америкаппарның хөп шүүлүүр ССРЭ-ниң болгаш АКШ-тың аразынга бүгү талаазарга дөзүүр эки харылзаалаарын күзеп турар. Ядролуг дайынның тыптыын нелдининг айыылын харын чүүле кааы ажылдажылга-биле болдурбайн барын болуур. Рейганның администрациязы ол фактыларны биилеп ап. ийи чүрт делегейге тайбыныы быжыыларынын, ажыыларчүрттелганы эжиидерииң хөрөөге дем калып, хөделип ыыдаар аргалыг болдуун дээш, дүшкүүрлүг чорукту чавырыдырарының байдалын базаатан турүүлер болза ооруур турган ниик» деп, А. Томсон түнелиинде чугаалаан.

А. ЛЮТЫЙ.
СЭТА-ның корр.

Вашингтон.

Бо фактыларны деңнештирииер

БАЖЫҢЫ ЧОКТАРНЫҢ ЧОВУЛАҢЫ

Полин Пирс—40 харлыг хөрөөжен кижи, ооң кырганзыны нелергей. Кижилер ажыыннрааш байдалынга сөөлгү катап ол мөнгө үдаанны үттүпкан. Имир дүжүн, карааның бөөрге ол будумчага удуп чыдып алыр. Ооң доктаамал удуур черн—Вашингтоннуң эң ядыы квартальы. Капиталистиг делегейниң эң бай чүрттү ыыдыр мактаныр турар Америкаиың Каттышкан Штаттарының наймыылаан Вашингтонда болгаш оске-даа хоорайларда ыыдыг човуланыыг аммадыралдыг эр, хөрөөжей кижилер эмгеннок хей.

Бажыңы болгаш ажылы чок кижилерниң ковудазын—АКШ-тың бедүүн кижилериниң нелергей сайгынчыг човуланыдыр. Каттышкан Штаттарның ыыдыг чаржыныг ажылдыралдыг кижилерн бөк таакпа хааржактардан чем артыйчыыгы дилеп турарын үргүлүү көрүп болуур. «Ниитилелдиг ыыгыы» сөстүүнүң дыннаакалыын бүүгаар алырга, АКШ-тың наймыылчыда бажың чоктарның саны 4 мүн четпеп. А депиилгелиг хей-ниити организацияларының медээзин бүүгаар алырга, Вашингтонда бажың чоктарның саны хөрөө кырында 10 мүн ажыг болуп турар.

Соок дужүп келгеии-биле холбаштыр бажың чоктар улам берге байдалга төөрүшкен. «Часка» чедир кижиэн дерйг чүрттеп алырыл?» деп айтырыг олариы келергей дуурдеиип турар. Рейганның администрациязы өөрүг хөрөөжелдирии улам ковудетпишаан, бажың чоктарның дүтайында бичии-даа сөөлгү салбайн турар. «Бажың чоктарны көргеш кижилик түрлө сергиндирбес» деп кижиэн чүүлээ толээлекчизи Джон Стейнбрик чугаалаан.

А. ЛЮТЫЙ.
СЭТА-ның корр.

Вашингтон.

ЧАА БАЖЫҢНАР КӨВҮДЭЭН

Ташкейт хоорайның Луначарский кудумчуузарының чаа бажыңнарының саны ковудээн. Бажың тудуунуң комбинадының ажылчыларының ында чүрттээ турар.

Чоланчы Д. Манатовтуң ог-будезии беш өрөөлдүг чаа квартираже шөнүн киргеп. Чоланчы Данияр болгаш ооң кадайы Валентина—аас-кежиктиг совет хамаатылар оларның дөртку уруу чоокта чаа төрүттүүгеп. Олар моон мурнунда үш өрөөлдүг квартирага чүрттээ турган. Ог-будезиниң кежигүнери хей болганын хоорүүсконн барымдаалаан. Манатовтарның ог-будезинге чаагайжызыр түүтүүгеп долгаи квартираны берген. Тудуг үрениикчи машинизи Аярат Самсутуң ог-будезии база долгаи болгаш чаа квартираже чоокта чаа хөөрүн киргеп. Квартира хөлөөнин бистиг чүртүүстеа эң чиик болуп турар.

Ташкентте 1986 чылда чер шимчээшкиний болгаш уеге чедир ооң чүрттелге бажыңнары иелдүүнүн чаңгыс болгаш ийи кат турган. Ам хоорайда тос болгаш он ийи кат чүрттелге бажыңнары улам нөвүдүп. Чер шимчээшкинниң үеэнзе үш ийилеп дорбелчин метр чүрттелге бажыңнары үредип турган. Бүгү чүрттүн деткимчелиг-биле Ташкентте сортан үш метел хей хемчээл шөлдүг чүрттелге бажыннарын түткап.

Үзбекистанның ынчаштарында чүрттанчыларның саны ийи милллион четкен. Ында беш чылдың төнчүзүнге чедир хоорайга дерт медээлиг ажыг дорбелчин метр чүрттелге бажыңнарын түзер чаагай сорулга залдынган.

С. СВЕРДЛОВ.
СЭТА-ның корр.

Ташкент.

ФИНЛЯНДИЯ. Дарын ыыгыыышкынынга үзүр делегейниң дүшкүүрлүг чорүүм ношпазыр дээш, тайбың дээш, чепсеглеиишкинниң дүжүрер дээш Хельсинкиге болган чыскаалдың киржикчилери: «Чепсеглеиишкинни дүжүрер дээш!» «Тайбың дээш!» деп ыйгырыглыг лозунгаларны, плакаттарны (чурукта) түдүп алган чорлар.

СЭТА-ның фототеминизы.

ТКНЫҢ ПЛЕНУМУ

БОГОТА. (СЭТА). Аиде Колумбияның Компартиязының (ККП) ТК-зының пленуму боып, Колумбияда иштики политиктиг байдалды чугаалажып корген.

Чүртте амгы байдал демократтыг болгаш реакциялыг күштериниң арагында демисединиг күштелгеи-биле тайыл-бырлаттынарын пленумга хүлээп алдынган политиктиг резолюцияда айыткан. Экономиктиг айтырыгларның — ажыл чокталымыкшынын, инфляциязын ажыглаар аргалыг, ажылдан улугрууштуктуг, чүрттаар черлерниң четпеиишкинин, социал хандырылганың ажык чок системалыының айтырыгларының чидиргелеиишкинниг ажыл-ижилерин күзеп, ыыгыы улуг массалары аар-бергеге таварыжып турда, үлетпүр болгаш сан-хөө белүктери боттарының ажык-ниичээлдерин үлам үлгаттырып турар.

Амыдырал - чүрттелгеиниң болгаш ажылдаарының байдалдарын экижиндирииниң дугайында негелдеерге харыы кылдыр будурулге черлерни кижилерни ажылдан масштабы-биле үндүрер-биле харылзап турарыи документ-ле демдеглээн. Ынчалза-даа будурулге кезиниинге хей болганын хоорүүсконн барымдаалаан. Манатовтарның ог-будезинге чаагайжызыр түүтүүгеп долгаи квартираны берген. Тудуг үрениикчи машинизи Аярат Самсутуң ог-будезии база долгаи болгаш чаа квартираже чоокта чаа хөөрүн киргеп. Квартира хөлөөнин бистиг чүртүүстеа эң чиик болуп турар.

Ташкентте 1986 чылда чер шимчээшкиний болгаш уеге чедир ооң чүрттелге бажыңнары иелдүүнүн чаңгыс болгаш ийи кат турган. Ам хоорайда тос болгаш он ийи кат чүрттелге бажыңнары улам нөвүдүп. Чер шимчээшкинниң үеэнзе үш ийилеп дорбелчин метр чүрттелге бажыңнары үредип турган. Бүгү чүрттүн деткимчелиг-биле Ташкентте сортан үш метел хей хемчээл шөлдүг чүрттелге бажыннарын түткап.

Үзбекистанның ынчаштарында чүрттанчыларның саны ийи милллион четкен. Ында беш чылдың төнчүзүнге чедир хоорайга дерт медээлиг ажыг дорбелчин метр чүрттелге бажыңнарын түзер чаагай сорулга залдынган.

С. СВЕРДЛОВ.
СЭТА-ның корр.

Ташкент.

КУБАНЫҢ УЛУЗУ ШИИТПИРЛИГ

ГАВАНА. (СЭТА-ның корр.). «Боттарынчеткиң черинистиң илиг бүрүүн-даа агрессорнуң холбаглазарындан камгалаар бис!» деп сестерни куба ыыгыылаадың аудумчуузарының-биле эрткен чыскаалчымар бир үнбиле катаптап турганнар. Олар В. И. Ленинниң, куба үүдүтүкчуларның портреттерин, революсчу кэйгымырлардың плакаттарны түүлүп алган чораланнар.

Хостелга ортулуунуң бүгүзе бөлүүнарында бо хүнүнерде чүс-чүс митингилер болгаш чыскаалдар боон турар. Ол үнитс және Бангкайы гопиалистиг күрүнеге улар хөрөзүнүң чиргенин көргүзүп турар Вашингтоннуң көмнүг политиказын шиитпирлиг-биле бүрүү шаап, аңаа үүрлаанымышкынны оларның көмөкчүлерге ылеренип турарлар.

— Куба улус боттарының революсчуг принципизерин камгалап чыдаар-даа. Бистер — улуг эвес чүрт-тур бис, ынчалза-даа бистиң Төрөөн чүртке ынаакпылыыг улуг. Бир эвес дайзын олче халдап киттигиттер-даа болза, ол хөөн улуг ортек-үнелиг төлээр аппар! — деп, Гаванада заводтарның бирээзиниң ажылчыны Мириам Батиста чугаалаан.

Сантьяга-де Куба хоорайының кудумчуузарынче муиуун кижилер чыскаалдың үнгеп. Вашингтоннуң өөнүүчелгелиг берилдерин бүрүү шаап, республиканың Коммунистиг партиязының болгаш чаагай ишпиги база даштыны политиказын ооң-биле деткип турарын шүүретеп-кеннер. Камагүй хоорайга күчүлүг чыскаал боло болган. Оларны болуунуң түрүлеиеннерииде 5,5 миллион хире кижини хаара тутка Кубаның ыыгыы чаагай-дыг хөрөзүнүң көмнүг политиказын ыыгыы организацияны — Революсчуг демселлер компаниязының политиктиг-биле

КҮЗЭЭВИСТИҢ ШИВИЛЕРИ

Кара-кара шивилериҢ
баштарындан
ЧиҢгир кеи дээр улам чоорту
дештип олуп.
Чидиг үниүг улар кужун
киштетпишаан.
Хадымарлаан аяс эртем
моорлап кел чер.
Инеленген сырый шыргай
будуунайда
Шинжектер уйларын
надагалаан
Инжртинде хону, бедик
таҢныылдар дээ
Ширинн-шириин настүп турар
шивилер боор.
Чырык херел деттен соонда,
моагаарага бээр.
Чычыы-тергу хелбеҢнээн дег,
чымчаш кыннар
КүзээвистиҢ шивилерин
назывыста
Күзел хандыр магадаштың
пекпедивис.
Күсну дөңат дүҢүп кээрге,
күзээвисти
ХүннүҢ шонуу алдын чайыр
чашкылаптар.
ХүннүҢ-даҢның хөйүҢ малын
надагалап.
Күзээвисте шивилериҢ
чанында бис.
Эрбенниг сес аравысна
окташпаан бис.
Эргеленген каранардан
удур билчир.
Чиге-чиге боданганда,
шимээн чон баар
Шивилерии олчаан дээп
алган-дыр бис.

К. ЧЕРЛИГ-ООЛ.

ХЛЕБ-ТАРАА

Сөлүг А. АРАПЧОРНУУ Аялгазы Р. КЕНДЕНЬПЕЛЬДИҢ.

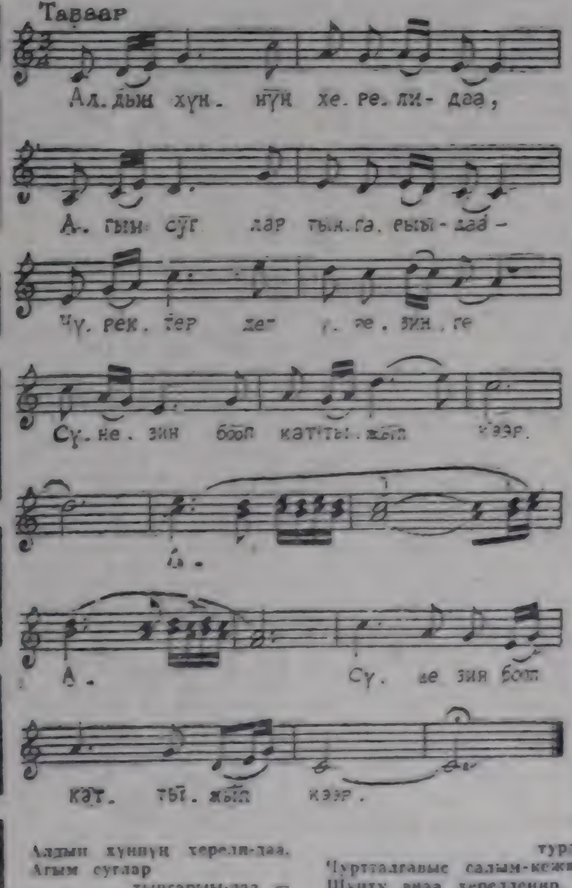

Алдын хүннүҢ херелэ-дээ,
Агым сүглар
тыҢгарыы-даа —
Чүректер дег үрезинге
Сүмезин бээп каттымжып
кээр
Чаштың бичии адыжында
Чаагай чыттыг хлеб
турза
Чүрттелгевые салым-кежин
Шүүтү аяаа херелденир.
КижилериҢ дери сиҢген
Хлеб-тараа хөй-ле болза,
Амылырал салым-чолу
Хөйүн чырык күштүг
чоруур

БОРАЛДАЙНЫҢ ШЫНЫ

БОРАЛДАЙ ол хүн чыгыжыл баравадап, шимээн үндуруп, кыш катап алгыргылаап. Улуг-Арттың баар ишинде каларлыг чалбакче углапкаш, бодуу дилгэ салган аяларын өскен чоруптаан...

Байлар ам бууран дүшкеп, хоженик күжү хомдыар, караңгы чопта парины-дүрзин ажыглаар шинчээни чалырген, оок орнунга арат чазаа эрге-чагырганы хоага алган. арбан, суму, бижик-биле чок-даа болза, бодуун араттар баштай берген уе турган. Ынчалза-даа хоочун коктуг деп, байлар шолоочилеп, бүдүү бажын кедурүп турган. Боралдай чалгын-ла дээр, сөөгүн Мактар чалаашмы-ла болгай. Өгбе-төөгүзүн дөгере чалаҢнын малын малдап, тараазын тарып, хөлечиктеп чүрттеп келген. Өг-бүленнің алды ажы-төлүүдеп Боралдай, Каралдай ййи-ле алышкы артхан. Өскелери быжар дымаадан баргылаан. Аварынын соонда адазы ашак шалын берген. Боралдай ожазы ядыы ашактын уруу биле өгленип, адазының орнунга чыгчыылап арткан. Каралдай акызы чаланеҢ тараазын тарыыр, ажаап, савалаар. сөөртүр-даа кижилэп ол. Каты чаланың хөөнүүн падарчызы, боду каш бөктүг, алгыкеш, дүк-түленди дээш шүүт хол күруг эвес. Каралдай дүҢмазынга ййи кош тараапы чайлыг шыдаар, дүжүт тааржы чылын Даргая-оолдан бала тоолай чыгамны алыр. Ййи барбаны күзээнге пор довуракты хараган араазынга

(Төнчүзү. Эгеэн № 259, № 262 «Шында»).

Шыдырда чаргылдазының 14-кү салымында делегей чемпиону Анатолий Карповтуң кайгамчык оюнун дашпаны парааларга мынчаар демдеглеп турар:

БЕЛГРАД. Кайгамчык байлак фантазиязыг, делегей чемпионну бодалын бербишаан, матка олуртур арганы тып, тергии эки ойнаан деп, «Политика» солун бижээн. Бүгү салыгның дургузуунда Корчной дына лиичеенин. Багнога йордакчы санны 5:5 деҢнеп турган үезинде дег, ойнаан деп бижээнш, ындыг кайгамчык чүүлдер үргүлчү кайын болур ишин деп, солуун немээн Оон антыда Карпов тергии оюза, Багнога ойнаанындан безин эки ойнаан орда. Корчной шынар чок нөштер кыягнындан бодумуң талалакчыларын муңгаратхан.

«Корчойлуун бодап безин шыдаваан чаа планнарны Карпов тып ойнаан» деп, Меранода чартылданы хайгаарап турар спецналастеринн телефон дамчыштыр берген консультациязындан алган коорге, Карповтуң чаа чүүдүнге (13-кү нөш) удур кайдыг-дай «эм-таңны» кымдаа тыпаан деп, ук солуун бижээн. Делегейниң эң улуг ыыдыраа эксперттеги 13-кү нөштүң соонда байдалды дыка хөй үениң дургузуунда аналазтеп номерлер дээрэни ук солуун айытхан.

ЛОНДОН. Салыгны соңгаарлатпайн дүжүп бербээни — кордакчының «протоколдуу» үрээп болур деп, Рейтер агенствозунуң корреспонденциязы демделээн. Кымның-даа маанавааны 13-кү нөш болгужёге чедир 14-кү салыгаа онзагай чүве көзүлбээн. Бодунуң салыгларының күүгүлүн чемпион көргүскен.

РИМ. Бо ужуражылганың соонда Карпов кажан-даа дедиевес, алган чаасарын чүгле оюнчуң моон сонгаарга байдалдарын өөренип көөрүнге ажыттап турганы илдеп-дир деп, «Республика» солун демделээн. Сөөлгү салыгда Карпов чүткүүдүг болгаш удур фантазиялыг ойнаан.

ХЕЛЬСИНКИ. Анатолий Карповтуң чемпион адын кажан-даа дедиевес, алган чаасарын чүгле оюнчуң моон сонгаарга байдалдарын өөренип көөрүнге ажыттап турганы илдеп-дир деп, «Республика» солун демделээн. Сөөлгү салыгда Карпов чүткүүдүг болгаш удур фантазиялыг ойнаан.

ХЕЛЬСИНКИ. Анатолий Карповтуң чемпион адын камгалап арттырып алыр үези келген-дир деп, «Канса Уутисет» солун бижээн. Чемпионнуң сөөгүн демделеп турар, спортчуларның тайыгланчыны дарыының 13-кү бажы 17-ги нөштерни онзадан демделээн. Испан салыгның ажык вариантызынга он үшку нөш кирген деп, «Канса Уутисет» бижээн. Авторизуң санап турарын дээптаар алырга, ол нөштен үгелеп доктаадыр арга чок халдашкын үгелээн.

БУДАПЕШТ. 14-кү салытда Карпов испан салытга дина хөй чаа чүүлдерни киирген деп, «Одиешпорт» солун демделээн. «Оон бодап алганы чүүзүнүң ышкыным салыг каргускен».

ВЕНА. Анатолий Карповтуң бешки тимелегезинин соонда делегейниң бирги черн дээш маргылдаа барык доозуурган деп санап болур дээрэни парталганын австрия агентвозе АПА демделээн. Кым тиилэрэл деп айтырыг ам чок. Карпов маргылдааны канчаар доозарын деп айтырыг бар.

СТОКГОЛЬМ. «Карпов дүжүп берген», «Карпов 5:2 санныг мурнап чорун ор» дээш сөстер-биле Скандинавияда эң улуг солун «Дагенс Нюхетер» бижиишаан, дыцыздын турар.

Карповтуң амгы удурадыкчызынга бо үе соолгу ужуражыга болуру чадавас деп, ук солун бижээн. Соолгу чылдарда аныяк шыдыраачылардың дыка хөй салытары кестүн кээп турар-дыр, оларның бирээни 1984 чылда Карповка удур ойнаар эргеги дедип алыры чугаажок деп «Дагенс Нюхетер» айытхан.

МЕРАНО. Ноябрь 13. (СЭТА). Делегейниң бирги черн дээш шыдырда маргылдаазының 15-кн салыы соңгаарлаттыган. Корланчы 41-ги хөжүн бижип алган. Бо оюн хаймнаакыр чыгыы деп, спецналастер саналып турар.

(СЭТА).

НИКОЛАЙ ФРАНЦЕВИЧ, КЫМЫЛ ОЛ?

Ада-чурттуң Улуг дайынының баштайгы хүннери. Чер кырынга болгаш агаарга демиреп амыдырал дээш эвес, а өлүм дээш кыптыгып турган. Молодечно-Радошковичи оруунун участогунга 207-ги ужар чүүл полугунуң эскадрильязының бомбалакчы 42-ги авиадивизиязы дайынның механизастаттынган колонналарынга улай-улай согугну берип турган.

Эскадрилья белчегилер бир дээскининигни артып чорда, командирнинг машиназын дайынның «чаппыыл огу» шона каапкан. Самолёт «хумчуун» оске талаже тыртыйтын чорүй, чалбыраашка хөме алыспышаан. фашистерниң техниказының моөң туружун че өртенип бадышкан. Самолётчуң экипажы машинаны пазакаш, нарашчат-биле халый берип болур турган. Ынчалза-даа адазаза дайзыннар чүү ол болуунун шупи-хөөнүн чажырбазы Чалым-Хая хову ортузунга турган. Ону долгандыр хөреп алган кызыл оцнуг даглар кызыл хүнде баштары кылацайның турган, ижир-биле көгерип. ооргу-ла куурара бээр. Хүннүң баштайгы хереллерн шопуп турда. олар кылагар ышкаш көстүр.

Бо хая баарынга Оюмаа биле Кац-оол ужурашкан. Баштайгы мишинщикинин сестерни ол маңаа дынаан. Соон дашты куспакташтын бодунун калыг-берге үүлеаш ол теогүн бээр. Үш чаш үруун кадыал бут кырынга тургузарын? Кым дуза кадарыл? Оюмаанын ырлаанын изиг чаштары даш кырынче замдылап турза-турал, күскү хөйүк дег. хөлбее бергеп. Чыш эрткен. Сагыш-сеткил түгле ооҢургап чорда, чаңгыс дег чаа хаалга Оюмаанын сылгашкеп. Уруу Аныкмаа байлың чаш ойлуг эзирап турган. Хүнеерлер тал-чынын үзүлдүр амыдаан уруу дежээ шат турупкан кээр. Ол бодуңун улуг адыш тарап, дайнам бынтап хөйлап алгаш, дүнмалары Эрес биле Ак-оолга экжеп бээр турган.

Бир-ле катап билбеңш байлың оглуң оскунукан. Оглуңук алгызын дынаваш, бей халың кел сал-ла. Аныкмаалы ойтур өткеш, тепкилеп-эгелээп Уруг оол орундан турбайн. шуут согурарын калган. Оюмаа уруунун байсыраныыдан сагыш-сеткилп ондап-остап, кээрген турган. Уруу бодуңун бодап алганы шүүүн чугаалап чыткан:

Төөчү чок кара дүн,
Төлүк менлеп чорут
Аңе хүн, чырык хүн
Ам меңээ кеэүлбес...

Оюмаа база-ла хая баарынче маңнапкан. Олче бергеп хаядан куспактаныпкаш, мглап бадырыпкан. Ыыт-даап чок даш иезиң; ыы-сымаап бодунга синирип алган-на боор. Оюмаа оон соонда чиик апаар турган. Караанның чажы бургай берген тенек кижи. Дүнеер. хүннер эртип. удазынга дисвен чинчилер дег. чылдар номежип турган. Оюмаанын самдар оо элеп самдараап. Инээ чудап олген. Аныкмаа-

лыпта ол ыыча дээп: «Европада дайын чорун тура», фашист завлекчилер биетиң чүртче хадазарынга бинтеги-ин. «диниң» хүн бүр чадидип турар-дыр. Олар-биле сокчур үе ылап келе, дайынны кзерел чокка со бидар кылдыр кижи бүрүү бо хүннерден үгелеп бодуңерелдир херек».

А кажан Ада-чурттуң Улуг дайыны оскуун үнерге капитан Н. Ф. Гастелло —Героон чүрттүп калталаашны бирги одурүүнга барган. Оң маадырлыг чорду бодуңнүң сегиндиг, ынчы ажыраачурттаалазының центнг түлевеп болган. Сол Звездениниң Маадыры атт Николай Гастеллога мөңгө гөрөйда тывыскаа.

Г. ЧАИН.
подполковник-инженер.

АЖЫКТЫГ СҮМЕЛЕР

● *Баалыңның сакпыңның баалыңы хөөрүлбээн, быжыы болуун дизе, чаа сакпыңга дуступ суг кутказ, хаймындырыптар (1 литр сугга беш шай шолулва ишти дус урар).*

● *Баалыңның изиг саваже соок суг аза соок ындыг саваже изиг суг кутпанар, баалыңы тигленип, хоорлу берип болур.*

● *Дуска борап каан ол пос-биле хирдени бергеп баалыңның саваны арыды аштап ап болур.*

● *Чем артыш хуюксуй бергеп баалыңның саваны арыды аштаар дизе, хөй эвес чем содазы уруп каан сугну аңаа хаймындырыпкаш, чуп каапкар.*

● *Чуп каан хрустальоны крахмалдап каан дүктеп кылган пос-биле чүлүп каапкарга, кымагар болгаш арыг кылыр.*

● *Шкаф, стол, диван шыкаш бажың хереккедериниң буттары шала дозуунук шыйбакталган бис, шыларның буттарынга сулдуун кымдыр эрги шалдадан азы кымын трапгал өйлеп кеспеш, чылшыыр хирбалаар. Эрги, баз колуун-курдан кеспеш хирбалап ап база болур.*

● *Эжиктерин ажыдарга, хаарга дагжап турар болза, ортуларын эрафит-биле чаапкар (бөөдүүн карандаштың аазын чүүра сокпал аар).*

● *Хана шаалыларынга ус чымчыкка бөөлеп болза, бетагаш, дунмалары Эрес биле Ак-оолга экжеп бээр турган.*

Бир-ле катап билбеңш байлың оглуң оскунукан. Оглуңук алгызын дынаваш, бей халың кел сал-ла. Аныкмаалы ойтур өткеш, тепкилеп-эгелээп Уруг оол орундан турбайн. шуут согурарын калган. Оюмаа уруунун байсыраныыдан сагыш-сеткилп ондап-остап, кээрген турган. Уруу бодуңун бодап алганы шүүүн чугаалап чыткан:

Төөчү чок кара дүн,
Төлүк менлеп чорут
Аңе хүн, чырык хүн
Ам меңээ кеэүлбес...

Оюмаа база-ла хая баарынче маңнапкан. Олче бергеп хаядан куспактаныпкаш, мглап бадырыпкан. Ыыт-даап чок даш иезиң; ыы-сымаап бодунга синирип алган-на боор. Оюмаа оон соонда чиик апаар турган. Караанның чажы бургай берген тенек кижи. Дүнеер. хүннер эртип. удазынга дисвен чинчилер дег. чылдар номежип турган. Оюмаанын самдар оо элеп самдараап. Инээ чудап олген. Аныкмаалыг ыыдыпта бөөп чай-лаан. Боду база кыраан.

Алазы биле домей ййи оглуң аңын тааштап. Оларны бырлы Оюмаа аргаланып оргап. Солдар адазы дег пөөвер. чагүүр. аптара чазаар. Уран-шөөлүг чоогунда алдарның ишти-

ЧАШТЫГ-ХӨЛ

Тоолчургу чугаа

Шыкан ам, чырык чер кырынга үш уруглуг Оюмаа деп ядыы кадай чурттап чорааш чүвең иргеп. Баяттарының чылгызын кадарып келген оок ашаа Кац-оол шапкын хем суунга аяттар кежирин турган, аны-тыныдан чарыгаа чүве-дир.

Калган ашаанын ажыг-шүжүүнге алмеваш, Оюмаа карарын-ла калган. Оок ашаа ян кижи чораан. Олар эптиг-демнег чурттап турганнар. Эрес-кежээ Кац-оолдуң томаанныг, врага-дары ишпес, нам чок чоруунга ол таварынар. Чаңгыс бөгай сес-биле ол Оюманы хомудадып сорбээн. Холечиктин чымыштыг аяктынга-даа ол сылгаваа. Хостуг үелерде чараш хээлиг үлүгүрлерин чиди кок болган сарыг оңнерлиг кылдыр долаана чечээ-биле будаан орар. Чазанын оргаш. оок таваштыг үнүг чараш ырларын ырлаары Оюмаанын кулаанда чаңгы болуп артып калган. Ажыг-шүжүг оок түгле хөрээнде чылгаан, карактары чымыраарган, эриверн ыыртына берген. Оок даш оңнуу турган. Орта барташ ол болуунун шупи-хөөнүн чажырбазы Чалым-Хая хову ортузунга турган. Ону долгандыр хөреп алган кызыл оцнуг даглар кызыл хүнде баштары кылацайның турган, ижир-биле көгерип. ооргу-ла куурара бээр. Хүннүң баштайгы хереллерн шопуп турда. олар кылагар ышкаш көстүр.

Бо хая баарынга Оюмаа биле Кац-оол ужурашкан. Баштайгы мишинщикинин сестерни ол маңаа дынаан. Соон даштыг куспакташтын бодунун калыг-берге үүлеаш ол теогүн бээр. Үш чаш үруун кадыал бут кырынга тургузарын? Кым дуза кадарыл? Оюмаанын ырлаанын изиг чаштары даш кырынче замдылап турза-турал, күскү хөйүк дег. хөлбее бергеп. Чыш эрткен. Сагыш-сеткил түгле ооҢургап чорда, чаңгыс дег чаа хаалга Оюмаанын сылгашкеп. Уруу Аныкмаа байлың чаш ойлуг эзирап турган. Хүнеерлер тал-чынын үзүлдүр амыдаан уруу дежээ шат турупкан кээр. Ол бодуңун улуг адыш тарап, дайнам бынтап хөйлап алгаш, дунмалары Эрес биле Ак-оолга экжеп бээр турган.

Бир-ле катап билбеңш байлың оглуң оскунукан. Оглуңук алгызын дынаваш, бей халың кел сал-ла. Аныкмаалы ойтур өткеш, тепкилеп-эгелээп Уруг оол орундан турбайн. шуут согурарын калган. Оюмаа уруунун байсыраныыдан сагыш-сеткилп ондап-остап, кээрген турган. Уруу бодуңун бодап алганы шүүүн чугаалап чыткан:

Төөчү чок кара дүн,
Төлүк менлеп чорут
Аңе хүн, чырык хүн
Ам меңээ кеэүлбес...

Оюмаа база-ла хая баарынче маңнапкан. Олче бергеп хаядан куспактаныпкаш, мглап бадырыпкан. Ыыт-даап чок даш иезиң; ыы-сымаап бодунга синирип алган-на боор. Оюмаа оон соонда чиик апаар турган. Караанның чажы бургай берген тенек кижи. Дүнеер. хүннер эртип. удазынга дисвен чинчилер дег. чылдар номежип турган. Оюмаанын самдар оо элеп самдараап. Инээ чудап олген. Аныкмаалыг ыыдыпта бөөп чай-лаан. Боду база кыраан.

Алазы биле домей ййи оглуң аңын тааштап. Оларны бырлы Оюмаа аргаланып оргап. Солдар адазы дег пөөвер. чагүүр. аптара чазаар. Уран-шөөлүг чоогунда алдарның ишти-

ОЛЧАЛЫГ ОЙНААШКЫННАР

ажыг-шүжүнге ойнаашкынныг ажаалга кассаларынга ажыаазын шыгжап турар. Ол ойнаашкынларның тиражтары чылда (апрелынын база октябрынын эгезинде) ййи катап үнүп, шоолдар хоорайга эрткен ойнаашкынларның тиражтары тыка хөй ойнакчыларга өөрүшкүдүг болган. 13 мун рубльдиң ойнаашкынны Кызыл хоорайның чурттакчыларынга таварышкан. Е. Е. Семынкина 2000, В. Г. Куранна 802 рубльди ойнап алган.

Р. ЮРКОВА.

Топ аажалга кассазының улуг экономизи.

Агаар

Бүгүн республиканың чамдык черлеринге бүүк чаар. Хаттың дургени сөөгүлдээ 3–7 метр чедир. Агаар 8–13 градус соок.

Ыыдыгга бүргеп, аязыр. Хаттың дургени сөөгүлдээ 3–7 метр чедир. Агаар 10–12 градус соок.

Редакторлуг оралакчызы К. К. САТ.

КИНО

НОЯБРЬ 14-ТЕ

«НАЙЫРАЛ»: «Тетеран-43» (3 серилыг) 9.30, 12.20, 17.10, 19.00, «Калина дең кызыл өңнүг кат» 15.00 шактарда.

«ШИОНЕР»: «Ленинградчылар — моон ажы-төлүм» 9.30, 11.20, 17.00, «Матростарда айтырыг чок» 13.10, 16.50, 18.40, 20.30 (үзатхан) шактарда.

«КАА-ХЕМ»: «ДириҢгер арааныга читкенрер» 15.00, 16.50, 18.40, 20.30 (үзатхан) шактарда.

«ВОСТОК»: «Алп-Бебаның болган дөртен доорбечидерниң ужуралдары» 14.30, 17.00, 20.00 шактарда.

телевидение

НОЯБРЬ 14-ТЕ

БИРГИ ПРОГРАММА

МОСКВАДАН

9.30 — «Үе». Информастыг программа. 9.40— Эртенги сушамчээшкин. 9.00 — «Чоннүң аалгалары» 9.45— «Бүүнөөнүң делегелеаа». 9.45— Дерге, ада-иелер!» 10.15 — Ий бараанарыны — хөйнүү». 5 — Чүрүмчүлер дугайынчугаалар. А. Родченко. 5 — «Чедээш» Улустуң садыгазының IV делегей тивалының телепрограммазы. «Пайаа». (Пакистан). 5 — «Советтер болган дырал». Дамчыдылгага ян ССР-нин Дээди Совеи Президиумунуң Дарга-Б. Е. Саркисов киржир. 9 — «Спортлотонуң» 46-ирээжы. 12.35—В. Барток. «Сүрүм фортепианого № 3 дерт. 13.00 — «Тиилелчиг. Французуң киноитер инструментальный ансамбли. 14.15 — Богун делегейде 1 —Үргүлларта фильм 15.25 Политиктиг таймыбырлакчы А. Вознесенскийниң бээы. 15.55 — «Хавал кадыы». «Хөлүг дагаа оглу» Мультфильмилер 16.20 — Оолдар херекселдериниң ыы- Спринта. 17.45 — Ий ыытаннар дугаанында. 4 —«Кады эмнелээлыгга». Журнал. 18.45 — 19.00 — Ыр 19.00 — ССРЭ-нин үнэн артизи Е. Образцова «Топ телевидениеңиң бол-

ЧИГИ ПРОГРАММА

МОСКВАДАН

14.20 — «Уланованың амыдаралы». Социалистиг Күшамылдың ййи дакпыр Маадыры, ССРЭ-нин улустуң артизи, ССРЭ-нин Ленин болган Күрүне шаңналдарының лауреады Галина Сергеевна Уланованың путаймында документалдыг фильм. 1-ги серилыг. 15.25 — Улетаргүүн болган кезээ ажыг-ажайлыг шагаа 1961 чылда ССРЭ-нин Күрүне шаңналдарының лауреаттары. 16.25 — А. Вейдер. А. Мишарин — «Хүүдеп хүннүг». Бүргүнин «Евг. Вахтангов» атгыг академиктиг театрының фильм-шинаа 19.00 — «Кино ады-чорутаргылуур». 20.00 — «Тамчыкты удуттар, чаштар!». 20.15 — «Кадыкшыл». 21.00 — «Үе». Информастыг программа 21.35 — 22.40 — «Булуттар кыынга ыр». Мүмкелик телефильм.

Редакциянның адрези: 667000, Кызыл, Щетинкин-Кравченко кудумчузу, бажын № 3. ТЕЛЬФОННАРЫ: Редактордуң 2-21-80, ретпечатчының-оралакчыларның-28, 2-11-62, харысаалгалыг секретарының 2-23-35, секретариаттың 2-23-35, партийжа амыдырал бөлүк-ниилизиниң 2-31-75, культура киллизиниң 2-23-54 кодээ ажыл-агыг киллизиниң 2-21-67, үзүттер киллизиниң 2-21-78, хаттар киллизиниң 2-20-60, корректорларның 2-27-41. бухгалтериянын 2-12-45, солун чайбаа бараазы 2-12-71 телефонлар.)

Тираж 17500. Чигит № 2-77

СОЛУН НЕДЕЛЯДА 6 КАТАП ҮНЕР

Тыва АССР-нин Министрлер Совузелиниң Ном үндүрер чер, полиграфия болгаш ном садыгының херектериниң талазы-биле эрелелиниң типографиязы (Кызыл, Щетинкин болгаш Кравч кудумчузу, бажын № 1) ТС-01765

Бүгү чүрттарның пролетарийлери, каттыжыңар!

ШЫН

СЭКП Тыва обкомунуң Тыва АССР-ниң Дээди Совединиң болгаш Министрлер Чөвүлелиниң органы

№ 265 (11763) | 1981 чылдың ноябрь 15, воскресенье | 1925 чылда үнделгелеттингеш | Өртээ 2 көп.

ОН БИРГИ БЕШ ЧЫЛДЫҢ БАШТАЙГЫ ЧЫЛЫ:

планнарны болгаш хүлээлгелерни күүседиринче күштү улам мөөңнээр

ЭВЭЭШ УЕ АРТКАНДА...

Капитал тудуг он айларда

Бо чылдың эрткен үезинде бистиң республикага күрүнеңниң, хереглекчилер кооперациязының болгаш хей-ниитү организацияларының акшакөрөнгизи-биле кол фондуларны эрткен чылдың он-ла үезиндеги 16,5 хуу хөйүг ажыглалга киирген. Элээш хей чүгүла тудугларны чогуур үезинде тудуп доозкан. Оларның аразында шакта-да 75 төнна бус бүдүрер он дугаар котёл агретады, 400 автомобильдерниң техниктиг хандырыга станциязы, үезиктеде-ле 250 килограмы хеп чүүр өөр, ниитизөө-биле 310 автомашина түрар гараждар, ниити узуну 282 километр электри дамчыдыкка шүтүмү, 23 километр автоорук болгаш өске-даа тудуглар бар.

Ниити шелү 59,4 мун дөрбелчин метр чүрттелга базынгырын, 1760 олуттуг ниитү биит школалары, 386 орунлуг уруглар албан черлерин. Үезиң кап коммунал ажыл-агый тудугларын ажыглалга киирдей. Кадаа ажылагыйның чагыы-биле 2,9 мун бажы-бодаа болгаш 35,2 мун баш дүвү, мал кадаалалыын, 13,8 кубометр ишкир силос болгаш сенаж салгар онгарларны, 1,5 мун тонна мекераадыг чемиштиделгелер шыгжамырларын база тудуп доозукаш, ажыглалга киирген. Ол ышкаш 48,0 мун гектар шөлдүг одар-белчиңирлерни сугнуг болдурган, 24,6 мун гектарга суггарылга тудугларын чаарткан болгаш өске-даа тудуглары кылган.

Бо чылын будүрүлге чөрөөрүнүң чаа түдүглаашкыга чылыр тудуг-монтаж ажылдарынга капитал салыышкынын база улгеткен болгаш чырыышкын, салыг черлериниң ниитиниң чемнемиттинниң амыдыралы хандырымгазымның тудугларынга капитал салыышкынарын ажыглазы чөвүлелиниң демгээзер хереглээ.

Республиканың тудуг организациялары кереглиг ажылдарның планнарын он айлар иштинде эрткен чылдың ол-ла үезиндеги 5,8 хуу улгаттырарын чеди алган. Ол ышкаш боттарының күжү-биле кылыңган кереглиг ажылдарның темнээри база улгадыр 3,5 хуу ажыг болган.

Үстүнде айыттынган тудугларны кылып, ажылалга киирериңге болгаш капитал салыышкынарын улгаттырарыга «Тыва сеңгелеге тудуг» трест, «Тыва суг тудуг» трестиң № 5 кежер механизастаттынган коловназы, Республиканың потребсоюзунуң сеңгелеге-тудуг организациязының болгаш тудуг-монтаж ажылдарының дилеттери түс-тузукка 72,0 болгаш 73,0 хуу ажыглаттынган боор турар. Бир эвес тодаргайлаар чүве болза, хомуу-даа үлетқүүрүн, садыгны, өөрээ ажыл-агыйның болгаш хем транспортунуң чүгүлә тудугларын дыка оожум кылып турар.

Республиканың тудуг организациялараның чамдыктары кереглиг ажылдарның программазын четпес күүседи, даалганы чүгле 77,3 хуу күүседиккен база хожуламаттыг боор турар. Олар ол ышкаш тудугуң барааның продукциязының талазы-биле чыл планның чүгле 34,3 хуу күүседиккен. Республикада улуг тудуг организациялары боор турар «Тыва тудуг» болгаш «Шагонартажстрой» трестер бо чылын он айларның кереглиг ажылдарының программазын 60 хуудан бичии-ле ажырганы база четпес. Чамдык тудуг эргеледдери болгаш участоктары-даа бо чылын он айларның түңнелдери-биле улуг хожудаашкының ажылдаанын база айтыр ужурлуг. Чижөө, Саңгыр министерстводуңуң сеңгелеге-тудуг участогу, Министерстводуң каттыжыкан КМК-зы, № 833 тудуг участогу болгаш өске-даа коллективтер он айларның кереглиг ажылдарының программаларын бежен хуу биһиң чедлер күүседиккен.

Чүрттелга тудуунда болгаш өөрээл-культура объектилерниң тударының талазы-биле ажылдың улуг хожудаашкынының боор турарын база демдеглеттингеш. Он айларның иштинде тудуг-монтаж ажылдарынга херек кырында чарыгдаллар плавдан ажыг турар: киити тудуучу алыгга, херек кырында бот-дее планда көрдүгеннеринден 2,4 хуу ажыг турар. Артык чарыгдаллар илангыя «Шагонартажстрой» трестиң, НХМ-ниң капитал тудуг кылдазында, № 14 механизация эргелеринде, «Абаканэнергопромстройда» хей боор турар.

Он барган беш чылдың башгайы чылының төнүгээрге четпейн үезинде — ийи айдан илеп үе эрткен. Капитал тудугларның чыл программазын доодур күүседир дизе, тудуг организацияларының удуртукулуларындан болгаш спецгалистеринден, подрядчы партия, профэйиелел болгаш комсомол организацияларындан материалдыг курлавырларын долузу-биле ажылдарын, кижилериниң күш-ажылын мобилизастаарын иеген турар.

ЧАРЫШТЫҢ ТИИЛЕКЧИЛЕРИ

В. И. Ленин аттыг «Тыва даг-дүгү» комбинаттың каттышкан профсоюзтар комитединиң бүдүрүлгезиниң цехтериниң болгаш ядырларының үшкү кварталда социалистиг чарыжывның түннелдерин үндүргеш. Чаржып туралларның бирги болуунден комбинаттың энергетик коллективиниң эки ажылдаанын демдеглеттингеш. Ол электри энергиниң ажылдап чыдыреринин планын 116 хуу күүседиккен, ооң бот-шенинең 12,1 хуу чингеткеш. Чаартыкчы 4 саналлы бүдүрүлгеге шилгээккеп. Шынаажок энергетик коллективинде чамдык кижилер ажыл шагы чыдаагаан чок үезенниңеп ол чүгле ийнга чөрөө алган.

Комбинаттың улуг цехтери —фабрика, рудник, транспорт цехи болгаш сеңгелеге-тудуг эргелери пол бүдүрүлге кереглиг планнарынга кирүүге планның күүседиккеп. Шынаажок олардан ыяштаа-биле бирги чөрөө тывыспаан.

Рудник коллективиниң даг массазы тудуреринин даалгазының чүгле 87 хуу, даг белеотвал ажылдарын — 81,2 хуу күүседиккеп. Арыглаг фабрикациялыг руда бөлүү планның чүгле чартыынаа бичии-ле хей болган. Ооң анчыда ыяш ажылчыннар саны чедиишпее хирее ажыл толевирииниң фондузу ажыр чарыгдаттынган. Күш-ажылдың сагылга-чурумунуң коштаашкын, механизмнериниң хей үреливириниң түңнелиинде күш-ажылдың будүрүлгүзү планнаттынарынга 12 хуу чедир күүседиттимээн.

Арыглаг фабриказының коллективи бодунуң бодүзүнүң аргамаанда нуду ажылдаан. Ында баранаңыт продукциязын будүрери чүгле 85,8 хуу, олуг сайгарлары 72,7 хуу четкеп. Дагдүгүн сорт дайыбээ бөлүүрүнүң планы бүдүүлүнүп. Күш-ажылдың организастаары, дериглелериниң ажыглаарының коэффициентин ам-даа хуу. Күш-ажылдың сагылга-чуруму эжиживээн. Коллективте чаартыкчы ажыл багай туруступуген. 17 чаартыкчы сеңгелеер кирер турган, чүгле 8 чаартыкчы саңгээр кирген, а оларның чаңгызыны-даа будүрүлгеге шилгээттээн.

Транспорт цехи планын 95,8 хуу күүседиккеп. Транспортулар үшкү кварталда хар массазы сөөртүрүнүң даалгазын база күүседиккеп. Цех ажыл төлевирииниң фондузун ажыр чарыгдаттынган, күш-ажылдың будүрүлгүзүнү кудулаан.

Чаржып туралларның ийиги болуунден бирги черии база кымга-даа тывыспаан. Ийиги черии сеңгелеге-механика сагыг-биле чүрттелга-коммунал эргелери үлешкеп. Сеңгелеге-механика цехиниң коллективи тиилекчи болуруңүн бүгү үнделгили бар турган. Цех планын 107 хуу күүседиккеп, күш-ажылдың будүрүлгүзүнү 18,3 хуу белеткеп. Ажыл төлевириниң фонгурлуун болгаш бөлүүн кереглиг электри энергиязының чамчаланы база бар болган. Шынаажок олар-даа болза, ында күш-ажыл сагылга-чуруму багай: кварталда 14 ажылдың 30 хүнү-түн ажыл шагын үзеп.

Чүрттелга коммунал эргелеп планнаң кол көргүзүлгелер таланы-биле ажыр күүседиккеп.

Чаржып туралларның ийиги болуунден бирги черии «Тараажа» үүлгер садыынга хамаатыг коллективиниң тывысхан. Ында хижиилеңге болгаш үүлгаларның кадны дээш ажыл эки организастаттынган. «Золотой ключик» ийиги черии эзлээн.

Комбинаттың комсомолдуушуланнар коллективтериниң бүдүрүлге лабораториязында үүлгүр мастер Н. А. Минеринә удуртқан № 5 эзлиг, энергоцехте химлаборатория (эрлекчизи Г. А. Алябьева, комсоргу Л. П. Абрамова) эки ажылдаан.

Комбинаттың «Эң эки ажылчыны» аттыг транспорт иегиндеп үшкү квартал планын 1,5 катап ажыр күүседиккеп, октябрь 1-деп эгелеп 1982 чылдың үлүүнде киргеш чолаачылар Л. В. Волковский биле А. А. Плахотка олардың Сала-оол будүрүлгө лабораториязының лаборантызы, комбинаттың комсомол комитединиң кежигүнү, дагдыныкчы Ч. К. Самбыланың чедиишкеп.

Комбинаттың коллективиниң чыл планын хуусаа бетинде күүседир дээш социалистиг чарышты үлам калбарткан.

М. ООРЖАК.

ЧЕДИИШКИНИҢГ БОЛ, МАЛЧЫН

Кара-Булдыр — Чөнгүр-Тайганың мырыңай базарының «Мөгөн-Буреңи» совхозтуң № 3 хойуг бригазазының бир кыштаа ийиде. Ол кыштагга ам үезиг хойуг Хүлер-оол Иргитович Шыы кыштап турар.

Чөөп-Хемчикте «Алдан-Маадырга, Бии-Хемге «Саян» совхозтарның материнарының кыйгырының Хүлер-оол Шыы ишти-биле деткээн болгаш будүрүлгө немелде хүүрегени алган.

— Олар-белчиңирни тоорлуктар ажыглаан, немелде чемни берип, ажаалаанны өскиждан тургаш, хомуну кыштап хүр ажырар мен. Ынчангаш төрүүр чүү хойгө сааштыр 90 хүрээлелиг дериктуар, хойдан-на оргумаа-биле 1,6 килограмм ыдыг кыргыл алыр соруглга салыым—деп, ол чугаалап ора. Ооң ол сезүүге будүрөл болур. Чүге дээрге ол хөөн чайын эки семиртирен Биир ырак Тес-Хем кыдыында Ак-Чыраалдан 8 төнна ажыг сигнени казыыр-биле кес-деш, кыштаалга будүрүп алган. Кыштагның шилгедеткели база бөгөй эвес. Хой ыдаалыын чайын-на алгылыр түүгү алган.

Хүлер-оол Шыы ол аалы чыл хой ыдаалаан. Ол үезинде дүүгүнүкка мүнөөкчыларның ажыглаалдың дүүлээн. Чөнгүр-Тайгага ол берге болган эрткен ыяш безин ооң чедиишкинниг ыяыгга бөгөй салыр чедирип шыдаваан. Ооң түңнелиинде төрүүр үш хойга чедир ыдыг-биле алырга, ол Чөнгүр-Тайгага ынаре көргүүтлерниң ортаам. Ынчалзажок хойжу кезиг чыдыг ооң-даа безик көргүүтлерни чедип алырын шилгирлээн ажыглаан турар. Чедиишкинниг бол, хойжу!

Х. ЧҮЛДҮМ.

ФЕРМАЛАРГА

Сельхозтехкүрөкомбуң Бызыда районнар арааның паттыжыышкыныың монтаж ажылдары кылыр участогуның коллективи шалгыты ажыглап турар. Участоктуң ажылчыннары чыл планның хуусаа бетинде күүседиккениниң дүүлээн Улуг Октябрьның байырлалының будүүзүнде рапорттаан.

Кедер ажыл-агый техниказын чогуур үезинде болган бедик шынаарыг белеткээр талазы-биле Танды районуң ажыл-агыйларының механизаторларының база инженер-техниктиг ажыглаачыларының үнүрген ыяштырыын изин-биле деткиишаан. Чыл төнүүрүкте чедир ам-даа 50 мунаң эрээни эвес рубльниң ажылдарын күүседирин хүлээптеген.

И. ОЛДЫРЕВ.

ДЕЛЕГЕЙНИ ДАЙЫНДАН КАМГАЛАЛАР

Москвада «Хроматрон» заводтуң коллективиниң ноябрь 13-те болган митингизинде киржикчилерге совет тайбың сананалдарны бир эдегелиг деткээн.

Делегейниң ийиги дайынындан аар дыт үүрлүг-технологиязының болдуунуң черии шыдаалыг эртиилер совет инженер-конструкторлар АБЗШ-тың дайынчыл-ырак үезиниңгилерниң санаа киленээшкин-биле бүдүүлүнүп турар дээн. академик В. К. Дубинаның бодунуң чугаалаынга медеттээн. 1941 чылда Москва чоогунга үүлгүүшкүнүң он маадырлыг эртиилеп. «Совет дайын инженерлер амгыны шүүлгээнинге болуп турар. Бодуңуң дайын болгаш-черии санаалар бүгү аграның дээш шылыг шүүлдээшкинге Рейганның администрациязы кылып турар. Ынчалзажок АБЗШ болгаш НАТО блогунуң совет кызылдаа корпуунуң шыдаваа. Барыын Германияның «Шинэлы» журналының бергеи интервьюзунда Л. И. Брежнев бо дугайын төрөөдээн айытпаан.

Чаңгыс таварга күжүн төрөөттинип чыгаа идиг турар АБЗШ-тың болгаш оон аажок-ла киржикчилериниң империалистиг бодуңуларының интересиниң күүдүн алган революциядан соң кирииңчилерин шыдаалыг бүрүү шаңнаан Бистер бүгү совет улус-биле кады СЭКП-ниң болгаш Совет күрүнениң ленинчи дашпазы политиказының чаңы-биле детиир, тайбың төрөөдээ могаг-шыгаг эки кылыгорудулгазы хээн Л. И. Брежневке чүректиң хамыыжылга ниитилелдиг чоттөрөөлгени идергейлеп төр бис дээн. резолюциядан айытпаан.

(СЭТА).

АДА-ЧУРТ УРАН ЧҮҮЛҮҢҮҢ ЭРТИНЕЗИ

Күрүнеңниң Третьяков галереязының фондуларындан чогаалдарны Грузиягa, Узбекистанга, Амурда Комсомольск хоорайга, Коломнага паргузер делегейге кииргеп. Кежүп чөрүүр ол делегейлерни бүгү делегейге алдарлаан он музейниң 125 тылынга тураскаадыгаа.

Москвага ноябрь 13-те болган парлаага конференциязыга ол дугайын дыйнаттаан.

Третьяков галереязы делегейниң алдарлаан чөрүүлү ураң чүүл музейлериниң бирээзи болуп турар. Эрткен чүү чылда орус культураның шылгаратай эртиилекчиниң чораан П. М. Третьяковтуң хууда чыыдаан тургай галереязы Ада-чурт ураң чүүлүнүң найгамчык чаагай эртиилези болгаш. Ураң чурүүлүнүң 50 мун ажыг чогаалдарны музейниң фондузунда бар.

Лаврушин кудумчуузунга галереяның залдарын чыл бүрүү ийи миллион хире киижи көрө. чөвүлелиг солгулгалыг иштелилеп турар. Галереяның ажыл-чорудулгазы яңзы-бүрү. Ооң кежүмел делегелелерни бүгү чүртте чөрүп турар. Делегей делгелелериниң музей база илдиилеринге киирип турар.

(СЭТА).

Солун конкурс

Беш чылдың маадырлыг күш-ажылдың, Россия Федерациязының хей таалалы аймактарының ошкө шилгерилиг министерлериниң чүрттүүшкүн фильмнериниң Бүгү-россия конкурузунуң киржикчилерин көргүзүп турар. Кинонуң Төп башкылыга конкурс ноябрь 13-те эгелээн. «СЭКП-ниң XXVI съездиниң шиитирлериниң — ажыл-ишчылар» үе чыыраазы конкурстуң ооң доозуму болуп турар.

Байкал-Амур магистральның тудугжуларының, Бубайлың тараажыларының, Тюменьниң нефтьчилериниң, Камчатканың балыкчыларының, кара хөрүзүнүг эвес мурнакчыларының олдуруунда киржикчилер — кино шилгирлиг мынаттар конкурска киржип турар.

Эки шынаарлыг, солун фильмнерниң авторларынга ССРЭ-ниң Культура министерствозунуң, ВЦСПС-тиң болгаш РСФСР-ниң Кинематографистер эвилелиниң дипломнарын болгаш шаңналарын тыскыр.

(СЭТА).

Тувинская республиканская
БИБЛИОТЕКА
им. А. С. Пушкина

ХҮЛЭЭЛГЕЛЕРНИ АЛГЫЛААН

1981—1982 чылдарда мал кыштагдаашкынын организастыг эртирер, мал продуктуларын будүрериниң болгаш белеткээриниң көвүдедир, малдың баш санын кенди кантадан алыр талазы-биле Бии-Хем районуңуң «Саян», Чөөп-Хемчик районуңуң «Алдан-Маадыр» совхозтарының ажыл-ишчыларының республиканың бүгү малчыннарынга үндүрген кыйгырын таныжып көрген, Улуг-Хем районуңуң Жданов аттыг совхозунуң ажылчыннары боттарынга бедиткен хүлээлгелерни ап эгелээн.

Жданов аттыг совхоз — Улуг-Хемдо мурнакчы ажыл-агыйларның бирээзи. Ол эрткен тос айларның түңнелдерин ёзугаар шөлүн ажыл-агый продуктуларын будүрериниң болгаш күүрүнеге садарымның талазы-биле республиканың барымы зоназының ажыл-агыйларының арааныга бирги черге үнген болгаш СЭКП обкомунуң, республиканың Министрлер Чөвүлелиниң, профсоюзтуңадың болгаш ВЛКСМ обкомунуң шилчир ыыпнели-биле шаңнаткан.

Ук совхозтуң ажыл-ишчилери чедип алган чедиишкиннерин быжыглавышаан, бо хүннерде удам соруктуг ажылдан турар. Олар кол-ла ниитээгейни мал кыштагдаашкынын эки эрттирериниң утландырганнар. Белеткеттинеп мал чемин ферма, салбырлар болгаш хойжу кодаларда сөөртүп чедирген. Бүгү малды кыштагларда тургузуп, немелде чем-биле чемнерин эгелеп. Сүт-бараан фермазында саар шилгерии хемдентээн бөдүүн чемнер-биле болгаш силос-биле чемнерин турар.

Мал кыштагдаашкынын эки эрттирер дугайында республиканың мурнакчы ажыл-агыйларының үндүрген ыяш-тырыы ждановчуларны чаңчыл чедиишкиннержө соруг кииргеп. Совхозтуң хойжулары, кадарчылары, саанчылары болгаш механизаторлары кыйгырыгны боттарының хүралдарынга чутаалаашкан.

Кыйгырыгны деткип чутаалашкан хүрээл чоокта чаа Ак-Тал сүт-бараан фермазынга болган. Анда саанчылар он бирги беш чылдың башгайты чылының эрткен айларында кылган ажылдарын түңнеевишаан, 1982 чылда мал продуктуларын будүрериниң база күүрүнеге садарын көвүдедир талазы-биле боттарынга бедиткен хүлээлгелерни алганнар. Бо фермаңың коллективи 1981 чылды эки көргүзүтлерлиг доозуп турар. Он айларда күүрүнеге сүт садарының планы 107,6 хуу күүседиттингеп, эртирен чылдың ол үезиниге деңнээрге саанчылар 72 төнна сүттү хөйжу сагтанналар.

Кыйгырыгны чутаалашкан хүралга ферма иштиг ажыл-ишти болгаш. малдың ажаалда-чемгерилгезин экижедир дугайында үзүт тургаа болган. Саар ыяштерге болган өске-даа малга бөдүүн чемнерин ылап-ла баш удур боорун, ынек быжаалдыр черии арыг-шевер тургузарын база ыяштерин тарып боозадырынга шынгыы контрольду тургузарының дугайын ол хүралга санаа бергеш саанчылар чутаалаапнар. Кыштагдаашкынының хүр эрттирген 1982 чылда күүрүнеге планнан ажыр он төнна сүттү садарын ферманың коллективи хүлээгеп. Ч. Сендажы, М. Комбу, С. Конгар дээн ышкаш мурнакчы саанчылар саап турары 20—20 ыяштериниң бирээзиндеп-не 1200 кг сүттү саап алырын хүлээгеппер.

Кыйгырыгны таныжып чугаалашкан хүралдар машина-трактор мастерскаязынга, Хөлчүк салбырынга боор эртилээн. Совхозтуң хойжулары бо хүнде мурнакчылардың кыйгырыгы-биле таныжып, келир чылдың бедиткен хүлээлгелерни ап эгелей бергеппер.

Жданов аттыг совхозтуң ажы көргүзүлгелерни чедип ап турарының бир кол түүгү болза социалистиг чарышты дээштиг организастаалында боор турар. Совхозтуң директиязы, парткому болгаш хейниитү организациялар ортүүнде малдың ажыл-ишчилер ортүүнде малбарган чарышты сезонныг ажылдар үезинде 5—10 хонуктап, а өске үелерде ай, квартал аайы-биле түңнеп үндүрүп турар. Чарышты кижизидиичи ролюн бедиларын-биле мурнакчыларның чедиишкиннерин ёзугаар ажыл-ишчилерниң хөөкү шилгээнинге чыыдыл. Күш-ажылчы алдар түүгү олардың турусаадыл коштуун, оларның дуржулгазын салбырларның ажы аныяктарын хүралдавынга сайгарып көрүп турар. Ол чорук эки салдарлыг боор турар. Ооң бир чижө бо. Эртиен чылын он пластты доозуп аныяктарның хөйжу бригадазын турган хей тэмээмчүүлер бо чылын хөйжулап ажылдай бергеннер. Олар комсомолчу аныяктарның хөйжу бригадазын турган деп планнаан турарлар.

Совхозтуң директиязы болгаш партком тус-тус адырларның ажылчыннарының келир чылда алган хүлээлгелерин шилгелеттирип түңнээш, ажыл-агыйның 1982 чылда ниити хүлээлгелерин декабрь айның эгезинде болур хүралга чутаалажып, бадылаарынга бедиткен эгелей бергеп.

С. МААДЫ

УЕ-БИЛЕ ЧАРЫШПЫШААН

Он бирги беш чылдың башгайы чылының даалгаларын Садыг министерствозунуң найысылалда автобудурулгезин чедиишкиннинг күүседип турар.

Гараж ниити ажыттынган соонда, автомашина, деш өөрү түүкээн шарм дег, оожум келгеш, кезек «керектешкин» чорүй туруп алды. Руль артында олургеп, чолаачы кабинадан кашпагайы ноңчуг дүүжелеп, машинадынын мурнунда бардым. Оон чаныыга чедо бээримге, ол меңи-даа экербейн, моторуң кылып чыдыр.

— Үүле бүтүүл!

— Чорук чогуур болзуу! — деп, чаңчыкканы-биле харамылай кааткаш, көрүп келди.

Мээң чаа таныжым — АТБ-ның төөгүй чолаачызы В. И. Шумилкин болду. Оон-биле хөөрежиримге, ол бодуңуң дугайында шоолуг түвө мыттавайн, колдуунда-ла эң-өөрүүн ажыл-ишкин сонуургатты. Василий Иванович үзөрбе беш чыл дургузунда руль артында олуруп келгеп, бедик дуржулгалыг чолаачы. Бо үениң иштинде эдилээн автомашиназында хумагалыг болуп, үүрмек сеңгелеге ыяш кыдын чаагыга бергеп.

Эдилеглиг рейстен чаа келгеп Машиназы бичии «модуүүр» маркалыг сеңгел эгелээшкин ол дыңнаттым. Чолаачы В. Шумилкин октябрь айның планын хуусаазындан эрте доозукаларның бирээзи.

Автобудурулгезин чолаачыларының аразында ук-биле чарыкш, ойу мурнаа турар шалынчылар база бар. Бо чылдың хуудa планның онаалдазын, социалистиг хүлээлгезин үжеп үш чолаачы, хуусаазындан эрте күүседип, келир чылдың үлүүнче киргеп. Коллективтиң портсарөөлүн будүрүлгезиниң мурнакчылары Виктор Вараксин, Алексей Федоров, Василий Топоев болгаш оон-даа өскелер үтүүй кол чыдар чылдың март, апрель аларының үлүүн күүседиринче киргеннер. Олардың башкарганы автомашиналар ядыы-бүрү барыыларыны, аъш-чем аймаан нашысылалтын садыгларынче болгаш иштиинин чемненилге черлеринче сөөргүп турар. Ынчангаш оларның даалган ажылы чыыштыг болгаш харынсалгалыг. Чүдүрөөн түзүү хөрөнгелиирлерге чогуур үе-шилгээ чедирер.

Үе-биле моорейлешкен чолаачыларның аразында чарыш — бедик будүрүлгениң көргүзүлгелерин чедип алырының биежеп тыныжыгаш. Олардың аразында иш-ажылчы маргылдааны ай, квартал саныында үндүрүү, шылгараашларны хөөрө дыңнадып келген. Октябрь айның үлүүн чоокта чаа түңнээрге, Николай Нефедьевтиң бригадазы алган даалгаларын, социалистиг хүлээлгелерин 125 хуу күүседиккеп. 50 ажыг литр кымар-чаар материалды кымнап алгаш, бирги черии төлевиришиле эдилээнер. Бригадада он аныяк чолаачы бар. Олардың аразында тайбың, дыка-даа чүүгү эдилеринге чедип, даалгаар ажыр күүседиккеп.

Будүрүлгениң хоочуунары Николай Михеев, Николай Комаров оларның бригадаларын эрткен айның даалгаларын 125-хуу күүседиккеп, мурнакчыларның олдуруунда киртеннер.

АТБ-ның тус тус чолаачылары, бригадалары чылдың хүлээлгезин хуусаазындан эрте күүседип дээш, чарыш одуң аразында чалбыыттал ыргаш, эрес-шалыг ажылдап турар.

М. ОНДАР.

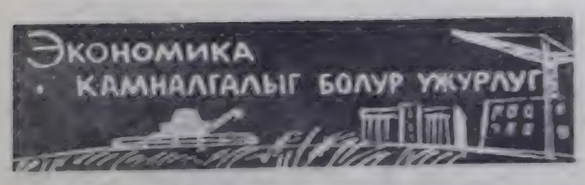

ДЕҢ-ДЕСКИ АЖЫЛДААН БОЛЗА...

Кызыл-даш деткэн комбинат бо чылын 242500 тонна сорттуг далган белеткээр планныг. А оныын тос айларда 176500 тонна сорттуг далган будуер тургуп, 333 тонналы чедир бербейн барган. Тос ай дургузунда 27200 тонна комбинаком белеткээр планныг 102,5 хуу кусеткен. Бир продукциялыг планныг өткээдан адаан «сынаш чедир бербейн барганы. ным чылдагаавы чүдел? Ол будурулгеде улуг экономист Е. У. Деревягинаның чугаа-ы-биле алыр га, сорттуг далган будурулгезинге ыдыг хо-ждаашкын. Кызыдың мек-

ажыл-агыйга аътты улуг ыдыг дүрүмнүг дүтээн ким-да билир. Ынчангаш бистин республикага чыгы мал ажылын катап хогжудер дээш удуртур органнар тускай доктаал-шинтиирии-даа тулаан алган, ону дарый башкарып чорудары-биле чыгы мал ажылының тускай ор-

Ленин аттыг «Тыва даг-дүгү» комбинадының кол бухгалтери, чаагыс ол-ла будурулгеде 18 чыл ажылдан турар В. М. Волковту киирип болур. Ол ажылдан келген чылдарының дургузунда учетчанаага ажылдарын механизастаарыпче болган автоматтаастаарыпче улуг ынчээнгейин салып, бухгалтерия учедунуң дең-шилгелиг хевирелерин болган аргаларын ажыглап келген.

Бо комбинаттың ажылынга бедик харымсаалгалыг кол бухгалтери эш Волковка баштаткан санакчылар күш-ажылдың хүн бүрү кергүзүлеринден хайгаараарынга, контрольга алырынга тааырымчалыг байдалды тургузган. Олар хүн санында-ла тонна даг-дүгү бөрүүнүң ботүнеэнин санап үндүрүп, чүүл

Кызыл садыының кол бухгалтери М. К. Мичина. «Нарын» совхозтуң кол бухгалтери турган Ч. Ш. Нурает (ол ам ол-ла ажыл-агыйның кол экономизи) болган ескедан хой-хой эштер бухгалте-

рия учедун сайзырангайжыдарының хемчегелерин ап, [illegible] ажылдарынга улуг кирип чорууртар.

Шидыг-даа болза бухгалтерия учедун сайзырангайжыдарында материалдыг-техниктиг база сан-хөө курлавырын болуур-төгүүр-биле планнаалыг көрүзүлерни четпестер ам-даа хой болуп артышпаан. Оданга, кедөө чурттакка коммунал ажылагый, түс чер, аъш-чем улеттүрлериниң министерстволарының, «Тыва тудуг» болган «Скотопром» трестериниң чамдык бухгалтерияларында ажылдарының бүгүдээ учедунуң байдалы дажыдыпшынарлыг. Оон уламнадыг материалдыг, күш-ажыл база сан-хөө курлавырларының ажыглалының чогуур контролю тургустунмаан, социалистиг өөрүшкелериниң надаралады долгузу-биле хандыртынмаан, ажылагыйжы эвес база тодаргаалыг чорудулгалар, фактылары, күрүшениң өөрүзүн кайы-хамаан чокка чарыгдаар чоруктар бар.

Улуг-Хем ыяш үлеттүр ажыл-агыйының, мебель фабриказының, «Тыва септелге туда» трестиң Кызыл-Мажалыкта, Эрзинде, Тээлиде комбинаттарыны одалга

чарыгдаар, идей-политиктиг кижизидилгезин экижидерге чугула болуур турар. Олар ажылга ынчангаш ууна сүрүктерни үндүрүп берип турар надаардан эткээш, будурулгенин кол фондуларын ажыглаарынга чедир учетту тургустунып турар ужурлуг. Бо талазы-биле байлак дүрүмге мергежилгэ ышчылер хей.

Учёт болган отчётту шын тургузары, ниитиниң өлүг-хөрээлээн оргын самнаалдар чорукка удур демисел мынат-ла болуп эвес «Од ажыл хей хойну чидирди, шын эвес парад тургусту, күрүнеэнин ажыдыын шинчээнин алдыр» деп чугаанны модернизирование принципиалдыг бижыг туруш керек. Хөөйлу-дүрүмнү оюскаар, холу-биле ажылдан албаан эт-херекселдя, акша-хөрениин бодунга шинчээдискээр ниилер база-ла боттарының айы-биле тустайлан турушчуг. «Тутуунар-тептинер» аргалыг. Учёт болган контроль талазы-биле бар орга-дүрүмүгээны ажылдан бухгалтер кижи бүрүүн аимыдыралдан чыдып калбайн, чаа чүүлдерни өөренип тургаш, ажылдарын СЭКП-ниң XXVI съездиниң ёзулуушкуннарынга дең-зидилгезинге дөмей ажыглаарынга белеткеп турар. Чүге дээрге бухгалтер күрүнелиг сан-хөө талазы-биле инспекторуу-дур.

Бухгалтерия учедунуң өскедаа чугула айтырыгларынга хамаарышкан чүүлдерни доктаалда демдеглээн, ону күүседир ужурлуг министерстворга, ведомстволарга даалгаларны үндээткен. Учёт болган отчёт күш-ажылга техниктиг ажылдакчылар чаа организастаттынган цехтерже шилчээн. Оон түңнелиинде сөөгү бөлүүн тыва ажылдаа ажыглаарынга болган электри энергияның чарыгдалының учёт болган контролюн чорутпаан.

Барыын-Хемчиктиң «Дең-Терезинө», «Шекпээр», Овурлуң «Кызыл туң» болган «Коммунизмче орук», Чөөн-Хемчиктиң «Искра», Таңдының «Революцияның чалбыыжы», Бии-Хемниң «Хадыы», Кызыл районнуң «Х Улуг хураа» болган «Кара-Хаак» совхозтарының бухгалтерия учедуу сөңдаргай байдалда. Чамдык [illegible] ажыл-агыйларының бухгалтерия учедуу кеңнелде артышпаан. Дыка хей будурулгелерниң, организациялардың бухгалтерия аппарады долузу-биле четчелеттинмээн. Эзээн хей бухгалтерлериниң тускай эртемни чон болуур турар.

Бухгалтерия учедун сайзырангайжыдарын, материалдыг-техниктиг күш-ажыл база сан-хөө курлавырларының ажыглалының чогуур контролю тургустунмаан, социалистиг өөрүшкелериниң надаралады долгузу-биле хандыртынмаан, ажылагыйжы эвес база тодаргаалыг чорудулгалар, фактылары, күрүшениң өөрүзүн кайы-хамаан чокка чарыгдаар чоруктар бар.

Улуг-Хем ыяш үлеттүр ажыл-агыйының, мебель фабриказының, «Тыва септелге туда» трестиң Кызыл-Мажалыкта, Эрзинде, Тээлиде комбинаттарының одалга

Бугу-хөвеелдиг комсомолчу шалыпчы тудуу— Чаа Шагаан-Арыгга шеверлекчилер аразында халбарган социалистиг чарышка Любовь Степановна Стародубованың удуртканы комсомолчу-ажытарының бригадазы багай эвес түңнелдерни чедип алган. Бо бригаданың шеверлекчилери эрткен тос айларның планнаат онаалдаларын күүсеткеш, октябрьның планын база чедишкинниг бөстандырган.

ЧУРУКТА: Л. С. Стародубова (оң талазында) бригадазының хөгжүүнчүлери А. Новикова болган Т. Дамба алар-биле чугаалажып турары.

В. ЧАДАМБАНЫҢ фотозу.

ТАТАР АССР. Нижнекамскиниң хоорайның партия организациязы будурулгениң ажыдыын болган ажылдың шынарын бедидер дээш ажылчы чонунарны мобилизастадыр талазы-биле үлүг ажылдарны кылып турар. Ол хоорком-ун ажылаан чоокта чаа СЭКП ТК-га анализтеп көргеш, чүүлдүг дээн санаан.

«Эң дээрге специалистерни— ажыглалга киирер будурулгелерже!» деп, ыйгырыг-биле шпмчэрикин Нижнекамскиже кептерзин. Чүге нефтехимия болган электретинга будурулгелериниве безин ийи чартык чүл кире дуржулгалыг ажылчынар болган инженер-техниктиг ажылдакчылар чаа организастаттынган цехтерже шилчээн. Оон түңнелиинде сөөгү бөлүүн тыва ажылдаа ажыглаарынга болган электри энергияның чарыгдалының учёт болган контролюн чорутпаан.

ЧУРУКТА: «Нижнекамскнефтехим» [illegible] ажылчыныңкызы.

Е. Логвиновтуң фотозу. СЭТА-ның фотохрониказы.

ДОКТААМАЛ УДУРТПААНЫНДАН

Советтер амыдыралы

Таңды районнуң чер-чер Советтеринге боттарының дозөөжүүнге хой-ниитиниң корум-чүрүмүн быжыглаар, хөөйлу-дүрүмү сагыылдазын кижилер талазы-биле чамдыкшыл тодаргай ажылдарны чорудуп турар. Эрге-чүрүм хажыдыышкынарын болгаш кемчерек үүлгедишкиннерин бан удур чайлаашыр талазы-биле ажылга район Советтиниң болгаш өске-даа Советтерниң күүсөөнү комитеттери профилактиктиг хемчээнин ажыглап келгеш. Оларга эрге-чүрүм камгалаар оргайжык хой ниитиг организацияларлыг, үлүсчүү дружиннилер болгаш күш-ажылчы коллективтер, ажыл-агый болгаш үлүг оорга-дилге организары кирип турар.

Арыг-Бажы поңзе Советтиң девискээринге, ылангыя Владимировка суурга корум-чүрүм быжыглаар болгаш аргалаалыышкыга удур демисел таалазы-биле үүлгедиринге кедөө Совет ай санында чорудуп турары эки түңнелдерни берип турар. Анаа милиция ажылдакчылары болгаш үк суурнуң эки тура үлүсчү дружиннилерни чүрүм саатаар кирип келгеш. Элегее кедөө Советтиң төлээлеринге хой-ниитиг корум-чүрүмүн быжыглаар, социалистиг өөрүшкелиг болгаш кадагалалыг экижидер талазы-биле ажыл үлүсчү дружиннилериниң кирикилтеэ-биле алаан идепкейжээн.

Дерегзи кедөө Советтиң күүсөөнү корум-чүрүм быжыглаар талазы-биле чогуур ажылдарны чорудуп турар болгаш бо талазы-биле алаан дружиналарны моонче алган. Бо айтырыгны күүсөөн доктаамал хайгааралда алган болгаш бодунуң хуралдарыпта чугаалажып турар. Ында профилактиктиг чаа-дөлү бо чылын 8 удаа хуралдаап, чамдык болган таварылгаларны олаңга сайгарып көргеш. Кедөө Советтиң күүсөөнү үлүсчү дружиналарның ажыдыынче чогуур ниитээйгей салып турарындан Кедөө ажыл-агый дуржулга станциязында, школада болгаш өске-даа черлерде үлүсчү дружиналар чон ортузунга профилактиктиг хемчээлер чорударының ыдепкейлиг киржип, хүн бүрү дө 8—10 дружинник дежурныйлаашкынче үүн турар.

Моон-биле чергелештирер Таңды районнуң үлүс депутаттарының Советтериниң, олардың күүсөөнү комитеттериниң корум-чүрүм хажыдыышкынарынга болгаш нам-херек үүлгедир чоруктарга удур чорудуп турар ажылында шыңгы четпестер бар болуп турар. Оларның уржуудан артканы чылын болгаш бо чылдың эртнеп үезинде Таңды районнуң девискээринге нам-херек үүлгедир чоруктар, кезээмче ялазынга онаажыр, хулгаанаар чоруктар гаражтарының аразында амыдыралчы харылзааларында нарколог-кыныларның үржүүлээ болуур турар. Арагалаашкынның уржуу-биле болуур турар үүлгедилгелериниң саны элээн эвес, ниитиг республикада денведеп бедик. Ылангыя Бөй-Хаак, Балгазын болгаш Межегей кедөө Советтериниң деңнээш-ранзында корум-чүрүм ажылдарынга ыяш үүлгедир чоруктер хаая эвес.

Районда байдал мындыг турда-ла райкүүсконың болгаш суур, кедөө Советтериниң күүсөөнү комитеттери ниитиниң быжыг корум-чүрүмүн хамыдырарынга эки тура үлүсчү дружиналарның, корум-чүрүм камгалаарының хей-ниитиг пунктуларының, профилактиканың, күш-ажылчы коллективтериниң ротаң комитеттериниң чедир үнелевеги келген. Ажыл-агыйлар үлүдуруглаарының, специалистериниң чом ортузунга киржилгелиг ажылчынга, профилактиктиг хемчегелерни ыдепкейлиг чорударының чедип албаан.

Тыва АССР-ниң Министрлер Чөвүзелиниң «Ниитиниң корум-чүрүмүн хамыдырарынга болгаш эрге-чүрүм талазы-биле ажылдаа [illegible] үүлгедир дружиналарының ажылын ажыглаарының тускайында» 1979 чыл августың 29-гы доктаалының соонда райкүүсконың оң айтырыгны чаагыс удаа чугаалажып. Ынчан үүлгеп алдынган хемчегелерни күүсөөнү комитеттер коңнак контрольдал ажыглаарының оларның ажыл хөйү күүсеттинмээн. Оон түңнелиинде сөөгү чылдарда дружинниктерниң саны дыка кызырылган, оларда партия, комсомол кежигүннери, Советтериң депутаттары эвээжээл.

Ниитиниң корум-чүрүм камгалалыышкынче дежурныйлаашкынче үүн турар дружинниктерниң районда хуваа ортумак саны 1979 чылда 29 кижи турганындан 5 кижи чедир кызырылган, ааы республикаанның ниити денелеведен 11 кижи эвээш болуп турар. Оларның дежурныйлаашкынының шынары иудулаанындан илередип турар корум-чүрүм камгалаарының, хөөйлу-дүрүмү үреңгилериниң саны талазы-биле ажыглаар келгеш. Улусчу дружиннилер район штабы дружиналарының ажылын апаалзээн кербейн, тодаргай удуртпайн келгеш. Моон үезинде чамдык улусчу дружинниктерни чүрүм саатаар кирип албаан, оларның эрге-чүрүм талазы-биле өөредилээнин организаставаан. Дружинниктер дежурныйлаашкынче үүрде чамдыкта хуттуг кылып өөрү, шилчээлгэ чок келдир таварылгалар бар.

Райкүүсконың, суур болгаш кедөө Советтериниң күүсөөнү комнарының хуралдарына эки тура улусчу дружиналар шүлүктээрлиг комсомолчу-ажытарының өлеткелдерин база кодаастеттерге чүрүм саатаар ыдепкейлиг чорукка удурлаар, корум-чүрүмүн быжыглаар, социалистиг өөрүшкелиг болгаш кадагалалыг экижидер талазы-биле ажыл үлүсчү дружиннилерниң кирикилтеэ-биле алаан идепкейжээн.

Дерегзи кедөө Советтиң күүсөөнү комитеттери ниитиниң быжыг корум-чүрүмүн хамыдырарынга эки тура үлүсчү дружиналарның, корум-чүрүм камгалаарының хей-ниитиг пунктуларының, профилактиканың, күш-ажылчы коллективтериниң ротаң комитеттериниң чедир үнелевеги келген. Ажыл-агыйлар үлүдуруглаарының, специалистериниң чом ортузунга киржилгелиг ажылчынга, профилактиктиг хемчегелерни ыдепкейлиг чорударының чедип албаан.

Тыва АССР-ниң Министрлер Чөвүзелиниң «Ниитиниң корум-чүрүмүн хамыдырарынга болгаш эрге-чүрүм талазы-биле ажылдаа [illegible] үүлгедир дружиналарының ажылын ажыглаарының тускайында» 1979 чыл августың 29-гы доктаалының соонда райкүүсконың оң айтырыгны чаагыс удаа чугаалажып. Ынчан үүлгеп алдынган хемчегелерни күүсөөнү комитеттер коңнак контрольдал ажыглаарының оларның ажыл хөйү күүсеттинмээн. Оон түңнелиинде сөөгү чылдарда дружинниктерниң саны дыка кызырылган, оларда партия, комсомол кежигүннери, Советтериң депутаттары эвээжээл.

Ниитиниң корум-чүрүм камгалалыышкынче дежурныйлаашкынче үүн турар дружинниктерниң районда хуваа ортумак саны 1979 чылда 29 кижи турганындан 5 кижи чедир кызырылган, ааы республикаанның ниити денелеведен 11 кижи эвээш болуп турар. Оларның дежурныйлаашкынының шынары иудулаанындан илередип турар корум-чүрүм камгалаарының, хөөйлу-дүрүмү үреңгилериниң саны талазы-биле ажыглаар келгеш. Улусчу дружиннилер район штабы дружиналарының ажылын апаалзээн кербейн, тодаргай удуртпайн келгеш. Моон үезинде чамдык улусчу дружинниктерни чүрүм саатаар кирип албаан, оларның эрге-чүрүм талазы-биле өөредилээнин организаставаан. Дружинниктер дежурныйлаашкынче үүрде чамдыкта хуттуг кылып өөрү, шилчээлгэ чок келдир таварылгалар бар.

Райкүүсконың, суур болгаш кедөө Советтериниң күүсөөнү комнарының хуралдарына эки тура улусчу дружиналар шүлүктээрлиг комсомолчу-ажытарының өлеткелдерин база кодаастеттерге чүрүм саатаар ыдепкейлиг чорукка удурлаар, корум-чүрүмүн быжыглаар, социалистиг өөрүшкелиг болгаш кадагалалыг экижидер талазы-биле ажыл үлүсчү дружиннилерниң кирикилтеэ-биле алаан идепкейжээн.

Дерегзи кедөө Советтиң күүсөөнү комитеттери ниитиниң быжыг корум-чүрүмүн хамыдырарынга эки тура үлүсчү дружиналарның, корум-чүрүм камгалаарының хей-ниитиг пунктуларының, профилактиканың, күш-ажылчы коллективтериниң ротаң комитеттериниң чедир үнелевеги келген. Ажыл-агыйлар үлүдуруглаарының, специалистериниң чом ортузунга киржилгелиг ажылчынга, профилактиктиг хемчегелерни ыдепкейлиг чорударының чедип албаан.

Тыва АССР-ниң Министрлер Чөвүзелиниң «Ниитиниң корум-чүрүмүн хамыдырарынга болгаш эрге-чүрүм талазы-биле ажылдаа [illegible] үүлгедир дружиналарының ажылын ажыглаарының тускайында» 1979 чыл

«АЪТТЫҢ ЭКИЗИ ЭЭЗИНДЕ»

Чыраа-сааан мунуп алган, [illegible] ынынаалыг орган болза... Улустуң бо божамык ыры хаяы үткалыг болгаш тыва кижилерниң чыгы малга чедип [illegible] деп турар.

Ажыл-агыйга аътты улуг [illegible] дүтээн ким-да билир. Ынчангаш бистин республикага чыгы мал ажылын катап хогжудер дээш удуртур органнар тускай доктаал-шинтиирии-даа тулаан алган, ону дарый башкарып чорудары-биле чыгы мал ажылының тускай ор-

туралары сөөлгү үеде шуут чаржыныг апарган. Аътты шанактап, тергелеп, хомуп, дуга дээш өске-даа херекселдерни [illegible] ылаа-үнүүр апертилеп турар.

Малчыннар аар-саар ажылдаштар [illegible] ыяш [illegible] шанак, терге, хомут, дуга дээш чаагыгыг херекселдер чок. Совхозта ажыл [illegible] дуга [illegible] алыс утка [illegible] чогуур [illegible].

Чөөнет [illegible] ажыл-агыйны [illegible], ажыктап

В. ТАМДЫН-ООЛ.

Тожу район.

БИР ЦЕХТЕ

Чадаана хоорайның Ленин кудумчузунуң хой чон чыглыр черинде районнуң хереглекчилер ниитилелиинин ниити чемненилгезинге хамаарыжыг [illegible] чылдыр цехтиң коллективиниң бедиктээн конфитер кылыгларын чурттакчы чон ынча ларбактан садып алыр. А анаа баар болзунарга, ийи садыгжы [illegible] бараан болур. Конфитер цегинде бүгүрген продукциязын олар чанга хүн бүрү садып туралар.

Конфитер цегинде 10 кижи ажылдап турар. Ажылды мында ийи эчелег-биле тургускан. Планныг онаалда — айда 16-17 тонна конфитер кылыглар бүдүрүп үндүрер. А коллектив ол даалганы ажыр күүсеттип чанчыккан. Ол дугайын цехтиң эргелекчиги Татьяна Федоровна Сеңгилдеева мынаар турлаткан:

— Планныг онаалганын ажыр күүсеттинери чүгле бистең эвес, а бисти өске продуктулар-биле хандырып турар будурулге черлериниң база ынчуг хамаарыжыр. Чижээ, моон мурнунда чылларда хемчээлиг сержеп [illegible] [illegible] [illegible]

Москва чоогунга тулчуушкуннун 40 чылынга

ДАЙЫНЧЫ МААДЫРЛЫГ ЧОРУКТУН САЛГАЛ ДАМЧЫДЫЛГАЗЫ

Дубосеково. Ындыг аттыг бичии станцияның Москва чоогунда барын Иван Демидович Шаприн 40 чыл буруглаар билбейн-даа чораан. Казахстандан келген бөдүүн оолду, 1705-ки полктуң адыгжыры чораан ону пайысылал чоогунга 1941 чылдың ноябрь 16-та болган чүүл даар чүве чок чидиг тулчуушкуннуң маадыры кылдыр улут чуруктун ортузунга оны моңгежидер боор деп, ол база-да бодап чорбаан.

Фашист танкыларның калчаалыг халлаштыкшынның үезинде солдат дүш боор дирижүүгеп. Оон шупту өнүүктери политрук В. Г. Клочковтуң: «...аткаарлаар чер чок: артывыста Москва!» деп кыйгырыгга шынчызын бадыткан. Чаңгыс-даа бажым аткаарлабаан, барык шупту өлген. Үш шак үргүлчүлээн калыг хошкун тулчуушкунга олар гитлержи 18 танкыларны үзүткеп.

Ынчангаш олар алуу чок маадырлыг чоруун кергускен.

Од дугайын ол болуунуң дүжүнчү өнүүктери И. Логвиненко, А. Ахметов болган А. Юсупов олар-биле кады төрээн диивизиязының — Бырыш туктуг, Суворов ордениг, Совет Эвиленииниң Маадыры генерал-майор И. В. Панфилов аттыг гвардейжи мотолыгжыг дивизиязының дөртен чыл болганынга чорааш, дайынчылар-биле ужуражыышкынга база катап сактып, чугаалап бергеп.

Оске хоотүннар-биле кады шаанзагы солдат мотолыгжы полктарның бирээзинин командирин, гвардиянның подполковнигни Мусиенконуң 80 чылынга дайынчы херектериниң дугайынга рапортун хүлээп алган. А оларда Москва тулчуттенирге маадырларга чугаалап бээр чүүлдер база бар. Кезек тергиинеринден олурууглаа. Солдаттарның болган сержанттыларын ужуун айтыр-даа дээш чүгле челип алган, класс талалаашкын дээш чүгле чугаалаан, спорчуу разрядтыг. Олар — кургаг чер шеригилеринде дайынчы белен чоруун удам бээлидери, роталарга болган батальонунарга дайынчы бижиг чурум дээш социалистиг чарыштың ачедичилери.

Гвардейжилерниң соолгу тактиктиг өөредилелериниң болган боолаашкынарының түңнелдери-биле залчылар улут сонуургал-биле танышкан. Офицерлер И. Баталинниң, В. Ивановтуң, Б. Тощевтиң болган оске-даа мурнакы командирлериниң удуртулгазында дайынчылар хынала бүгү моргежилгелерни шуут чазыг чок күүсеткилээн. Политрук артилеристери болган танкистери база чазыг чок алып турганнар.

Совет Эвиленииң Маадыры И. Шаприн өөредилге класстарынга чорааш, амгы үеним дайынчы техниказын барып көргеп.

— Дубосековонуң панчынарының маадырлыг чанчылдары идегелдиг хөлдарда. Ол бисти, хоочуннарны өөрүп турар — деп, ол чугаалаан.

В. АМБУРЦЕВ.
А. МАСЛЕННИКОВ.
СЭТА-ның корр.

Ортазы Азиның шериг онгуу.

Болибүрзектиң судалы

СЭТА-ның КОРРЕСПОНДЕНТИЛЕРИ ДЫҢНАДЫП ТУР

КУБАНЫҢ НЕГЕЛДЕЗИ

ГАВАНА. (СЭТА). АКШ-тың администрациязының Кубага удур өөскүткен ажыктон кампаниязының Кубаның Коммунистиг партиязының ТК-зының Бирги секретары, Куруне Чөвүлелиниң болган Министрлер Чөвүлелиниң Даргазы Фидель Кастро шинтпирлиг бүрүү шапканың Прайса Латина агентилел дыскаткан.

Сальвадорлуң иштики хереткериниг дөрт холдаарлап киржир сорулга-биле 500-тен 600 чедир шилиндер ыяа солдаттарны [illegible] шөйлү чартыышкан Сальвадорлуң «чоруткан» дээр хоолуң, башкылаашкынының «Вашингтон пост» солуунуң тайылбырлакчылары Эваис болган Новак олар кылган. Кубаның удуртукчузу «Вашингтон пост» солуунга чагаа чоруткан болган шүүлдээшкиниг ол бадыткаашкыннарны сойгалап илереткеп.

Төп Америкада байдалдарга хамаарыштыр Кубаны элээн чаш недиелеринде хүрүштүрүп шүүлдеп келген кампаниязында немецтиг ол чергелелиниң чаа чүүл болуун турарын Ф. Кастро демдеглээн. Сальвадорлуң революттуг күштериниң бөө-эестүлүг болган шеригээ чөвүлекчилерин «чоруудуң» турар деп моон мурнуунда Кубаны хоозуң шүүлдеп турганнар. Кандыг-даа бадыкмээлиг чок ол негелделиниң үндезилекчилериниң болган АКШ-ның президентиниң администрациязының болган куруне секретары Хейг боду бо чылдың июльда болган августа кылын турган.

Боттарының хоозуң шүүлдээшкиннерин бадыткаан хевшиг-даа бол барымдааны иергүзерин Кубаның революттуг чазаа Хейгиден болган АКШ-ның чазаазында ынчаарда түскай пегээп. Озарның шүүлдээшкиниң сойгалап илереткеп ол негелдеге Хейг болган Каттыышкан Штаттарның чазаа ядыы бербээн. «Вашингтон пост» солуунуң дыңнадымыга хамаарыштыр парлалганың янзы-бүрү организациязының айтырыгларынга АКШ-ның курдепартаментизин харылаавышаан, солуунуң ол дыңнадымын бүрүү шаварындан-даа, бадыткаашкыннардан-даа ойталаан.

Элээн нам неделлер бурунгаар Кубаның бүрүү шапканы шүүлдээшкиниг намынаныңы дирижерлеп, катап өөскүткеп [illegible] шуут шүүлдүг амгы дыңнадымның сорулгазы болуп турарын Ф. Кастро демдеглээн. Шүүлдээшкиниң ол кампаниязга удам шынчы болган айымылдыг түүлүү немеп киргеп база бир факт бар. Кубаның 500 шериг албан-ыгларын Никарагуаже «чоруткан» дугайында АКШ-ның газаазында медээ бар деп. Каттыышкан Штаттарның чазаа ушкү чүүлдерге дыңнаткан болган. Кубаның адрезиниг [illegible] чарыы уезе кылган.

Кубага удур дайынзырак [illegible] болган ол үүлгедилериң алартырынга ажыглаар дээш [illegible] АКШ-ның ыяып турары ядеп. Кубаже халдаарынга белеткеп [illegible] Каттыышкан Штаттарның чазаа чорудуун турарын ажыы-биле дыңнаткан турган.

Кандыг-даа үндезиниг чок болган шүүлдээшкиниг ол бадыткаашкыннарга хамаарыштыр харыны Боорин Хейгиден болган АКШ-ның чазаазындан база катап иеген тур бис деп, Кубаның удуртукчузунуң чагаазында онаалап айыткан.

ЧҮРЕКТИҢ ХАНЫЗЫНДАН

БИСАУ. (СЭТА-ның тускай корр. В. Зубков, Б. Пильников). Гвинея-Бисаунуң национал хоспаалыышкын дээш демиселинге коргускен дузаламчызы дээш Совет Эвиделинге, социалистиг оске-даа чурттарга, делегейниң бүгү депшиглелиг күштериниге чүректиң ханызындан өөрүп четтирбишкинин ПАИГК-тиң РГБ-пиң бирги оолаа съездиниң делегаттары ботларының саналдарында илерткеп. Республиканың национал өөредилге министри М. Кабрал ол дугайында парлалга конференциязының үеевинде даштың журналистерге медеглээн.

Совет Эвиделе — Гвинея-Бисаунуң хоспаалыышкына дыка улуг саламышкының кижиден курушелериниң бирээзи-дир. Ынчангаш съездиниң шиитпирлиг болган массаларның ортузунга идей-кижизидилелиг ажыглы эжиндер талазы-биле оор хемчеглерни үүлээп алыр, идеологтуг айтырыгтар талазы-биле ол ажыглы шиитпирлээр болгу дег комиссиязны партияның ТК-зының деңнелиниге түргүзер болдулар. ТК-ның секретарьязының эрге-хемчеелериниге партия вежигуиеринииң идейлиг кижизидилелиниң айтырыгларының талазы-биле түспай ниидиеги түргузарын база сүмелээн. Серемчилелиг болган бүгү-ле оппортунистиг үелениышкынынарга улуг шиитпирлиг айтыр шаныышкынны организациязарының, партияның принциптерин аңмыдыралга херек кырында боттандырарын хандырарының эрежезин чугулаазын съездиге онаалап демдеглээн.

157-ГИ КЕЖИГҮН

НЬЮ-ЙОРК. (СЭТА). Делегейниң эң аныяк хамаарышпас пурпезин — Антигуа биле Барбуданы организациязының күрээлелиниге КНО-ның Үе Ассамблеязы шиитпирлиг дүрээлемчилиг чаңчылдыг-биле [illegible] алган. Ол—КНО-ның 157-ги кежигүнү апарган. Төп Америкада турар ол биезок британ колония хамаарышпас чорукту бо чылдың ноябрь бирде алган.

КНО кежигүнү чаа күрүнеиң премьер-министрииң оралакчызы болган даштыкы хереглер министри Л. Бэрд Антигуа биле Барбуда КНО-ның Үеставының улуг болган бичө буру күрүнелөрге бир дөмей эргелеры-биле онаалтпының турар чүүлдерин хүүсеинин турарын болдуун чугаазынга онаалап демдеглээн. Социал чөптүг чорук болган экономиктиг кадыг ажылдажыдыг үзел түржүп турар биле деп, ол айыткан.

Колониалдыг арткан үеден болдуунга салгал кылдыр артып калган чүүлдерни—ажыл чок, талыышкынның, экономиктиг хөлүзүлеринең чаңыс деңнелиниг болган оске-даа аскыларны ажыл эртерин чедип алыр дээш [illegible] өөрүп турар биле деп, М. Кабрал чугаалаан.

Парлалга айтырыгны чугаалашпаан. Делегаттар гвинея-пацияны быжыглаарының шүүрүнде чүтүүлдүг болган план бөгүүлер ажылдаарын саналдаанын министр дыңнаткан. Бистиң чедиимче чок болгулаан дыка хей чүүлдерниг партияже кадрларның теоретиктиг белеткелиниң четпеен-биле тодаргайлаттынар деп. М. Кабрал айыткан. Оң чорук бодуунуң эдээзинде ПАИГК-тиң идеологтуг ажылының ажыктыг дээштиин кудуладып турар. Ынчангаш съезд партияның шиитпирлиг болгун массаларның ортузунга идей-кижизидителиг ажылды эжиндер талазы-биле оор хемчеглерни үүлээп алыр, идеологтуг айтырыгтар талазы-биле ол ажылды шиитпирлеп болгу дег комиссиязны партияның ТК-зының деңнелиниге түргүзер болдулар. ТК-ның секретарьязының эрге-хемчеелериниге партия вежигуиеринииң идейлиг кижизидилелиниң айтырыгларының талазы-биле түспай ниидиеги түргузарын база сүмелээн. Серемчилелиг болган бүгү-ле оппортунистиг үелениышкынынарга улуг шиитпирлиг айтыр шаныышкынны организациязарының, партияның принциптерин аңмыдыралга херек кырында боттандырарын хандырарының эрежезин чугулаазын съездиге онаалап демдеглээн.

УДУРЛАНЫЫШКЫН ЧЫСКААЛЫ

НЬЮ-ЙОРК. (СЭТА-ның корр. В. Решетилов). Рейганның администрациязының ажылчыннарга удур политиказынга, ажылчы чоннарның эргелеринче монополиялардың улам ынайгы шаанар халдаашкыныңга удурланыышкынның масслыг чыскаалы АКШ-та Пенсильвания штаттың Гаррисберг хоорайынга болган. Янзы-бүрү профсоюзтар биштең кей-иитпирлиг организациялардың төлөөлекилери будурлаттырган ээлер база ажылчыннарны болган албан-ааажылдарны ажылдан массалыг үндүрер чоруктарны шиитпирлиг өөрүп.

Нимеңниң эрге-хемчеелериниң кампалаар талазы-биле Пенсильвания штатта тургуступ-ган эвилел ол чыскаалды организастаан. Эвилелдиң составында кирип турар расаның дең эргезинин конгреан дээр ужур-дузалыышкын организациязының үндезилекчилериниң болган тургустуулардың бирээзи — Дж. Фармер чыскаал соонда болган митингиге «Монополиялардың болган Ак бажында оларның өөрээржикчилериниң чонга удур политиказынга күүсүлүг удур хөделиишкин чүртте өөрүп турарыңо медеглээн. Боттарының эргелеря дээш демиселинге хөделиттиннериниң чаңгыс эптиг болдурарынде чүртте ажылчы чоннарын ол ыяыргаан.

Электрорадио үлөтүүр ажылчыннарының профэвилелиниң түс чүү салбарының төлөөлекчилери база ол митингиге сагал бергеп. Эмпорием хоорайда электролампа заводунуң өөрүнүн, кара туннелинде ажылдаашкыларынга удур боттарының демиселинге дугайында чугаалаанар. Оон өзлери оны хаарын болган 300 ажылчыннарны база албан-ааажылдарны ажылдан үндүр октаарын бодап турар.

Чүгле Пенсильвания штатка бөзин сөөлгү он чылда [illegible] кыскаргаанының болгаш масслыг үндүрүүшкүнүнерин түнелинде 250 ажыг муң кижи ажыл чок арткан.

ЧААРТЫЛГА—АЖЫКТЫГ ХЕРЕК

Матвеево-Курган районда «Латановская» деп күш фабрикалының ажылчыннары Ростов область күш ажылын бүдүүлүкүүлүүн эң бедик өөрүдүлүн чедип алган. Олар онгу беш чылдың чыз бурунгаар өртүүлээ дөмеглеелээн эътти үш катап, чуургаанны будун чартык катап хөйү бо чылын кургнее саткан.

Ынчаар бодуругенин коллективиниң чөдиишкини ажылгаш байдалының таарымчалыг болганындан эвес, а оларның шүүрүү дилээшкиннерин, ажылчайлг ажыл-чорудулгазының гөделинде чедип алганын. Эрткен чылдың көнүге харыылаалыг үезинде дагаа болдары үеен кинчыларнар «Латановскаяга» кежир чылдың күш санының үндезинии болур күш оолдарын бербейн барган. Бодап көөрге ол будуруттеге боттуг чылдагаа-даа дег. Фабриканың ажылдакчылары ындыг байдал-биле эптежип шыдаваан. «Өскее» инкубаторлардан хамаарылга чок болуру-биле боттарының күжү-биле күш оолдарын өстүрер деп шиитпирлиннер.

Ынчангаш удуг куштарга тазылыышкыр дараа чорлоган ажыл ышкыр ужурга таварышкынар. Дөрт ай дургузунда ажылчыннар боттарының күжү-биле күштиг чоорби оолдарын эде ышкаан. Оларның бирээзинге инкубаторну тургускан болгаш анда будун чартык мииллион дараа оолларын — пландазыдан үсчок хойну чазыыларын алган. Ам фабрика кожаларындан хамаарышпас, харын осие ажылагийга күш оолдарын садыг орулганы ап турар аргалыг апаргаан.

— Будурулгенин чаартылгазы, чаа, мурнакчы технологиниы тургускаям күш ээдин болгаш чүүрга будурерин доктаамал ковудедир аргаиы биске берип турар—деп, мурнакчы күш ажаакчызы Л. Сенченко чугаалаан. —Чаарткан кажаларга ажылдазы эстиг дерүүларны делгеп эртиглер чоогунда тургускуваан, чем үлекчилерни экижиткеп, суттарар хоорааларны база идегелдиг болдурган. Ол бүгүнү ажылчыннар боттары тавыштырып кылган. База бир чаа чүүл — үндүр бижиккеп дериглериниң кезектериниден бистиң чаартыкчыларывыс механизастаан чем үлекчилерни чогаадып тургускан.

Чүгле бо чылын бээнге «Латановскаяга» чаартылгазы кылырынга тарыгалаарыңга үстен дөө эртиглер киирип алган.

В. БОНДАРЕНКО.
СЭТА-ның корр.
Матвеево-Курган,
Ростов область.

ТАЙБЫҢ ДЭЭШ ЧАҢГЫС ЭП

РИМ. (СЭТА). Италияның партизан ассоциациязының VIII национал съездиниң бодунуң ажылын Болоньяга доосканы.

Тайбың дээш, реакциялыг чимзенниишкинерниге удур демиселге антифашистиг, демократтыг күштериниң чаңгыс эвил үлам-на бижиглээрлиг айтырыглары делегаттарның чүүлдүүлүгүнде турган. Делегейниң ийиги дайыны доозулгандан бээр арткан үжен ажыг чылдырының соолунде безин Гитлерини болган Муссолиниииң сыскындыларын Барыын Европада хөделиш турарын Италияның партизаннары хамы дуңмаларынга биле бодтарының чугаааларынга , демдеглээн. Дайыныңң аар нем-бурууулдарын, фашистиг үзелдилерни Барыын Европаның чамдык чурттарының чазактары камгалап турар. Оон түңнелиниде улам калчаараан неофашистер аяны-биле чыглып, шериг өөредилгезин чорудуп, боо-чепсектерни элилеп, демократтыг, дешилелдиг организацияларга удур өөрүкчөөлерни кылып турарын сөөлгүге демдеглээн.

Чурттa политиктиг байдалды бакшыралыр дээш неофашистерни айыылдыг үүлгедиглерин шыңгыы сый шаварын сөөлгүнин делегаттары Италияның газаазын ыяып

АЖЫЛЫН ДООСКАН

КУВЕЙТ. (СЭТА). Перси мутулдурунуң араб күрүнелериниң кады ажылдажылгазының [illegible] составынга кирип турар чурттарның баштыңарының чөрүлет [illegible] ыяып Эр-Риядта дооскан. Сауд Аравия, Кувейт, Каттыышкан Араб Эмираттар, Бахрейн, Катар болган Оман чөвүлел хураага кирипкеп.

Чөвүлел хуралдың киржикчилери Чоонку Чөөн чүктe болган Перси мутулдурунуң районунда байдалды, делегейниң ол девискээрлериниң чөөрбн беш чыл үр хуусаалыг кады ажылдажылгазын хөгүүдеринде болган хамаарышкынарының дугайында дугуржулгага ат салган.

Ол дугуржуушкуннарның ачылышка болган [illegible] эрткен чылдар бүрүн бадыткаан. Барыын-герман ийи муң ажыг фирмалар совет даштыкы садыг организациялары-биле доктаамал кады ажылдажылгада киреп. Оларның [illegible] ГФР-ниң болган ССРЭ-ниң Европаның болган делегейниң бүгү улустарының үндезин эрге-ажыктарынга оларның хаяы таарышкынын тодарай киргүзеп. Ол бөлүк [illegible] Л. И. Брежнев биле ГФР-ниң федералыг канцлери Г. Шмидтиң ат салганы кадыг кылган Декларациянда база илерткеп-типтеп. Чижээлээрге, ол документ дээш: «Бүгү талаларга боттарының харыылааларының шөйлүг [illegible] дугаайын үзел белдилер база чаагай, коваа-хевээ догтуналыышкын болган өзүл орар кады ажылдажылга келир чөвүн салгачылаашкын база үелининг байлак болгай [illegible] турган чаңгыс эптиг тала шиитпирлиг [illegible]

Ол дөө-шугулдуң үелиишкө Л. И. Брежнев үнүүр үнүн дөмеглеелээ [illegible] ССРЭ-ниң болган ГФР-ниң аралынга 1970 чылдың августың 12-де ат салдыынан керээ ыяа [illegible]

Эжелеткен бүгү араб чергелерде кызаныг [illegible] бүрүн үндүрерни болган араб девискээрлерде тургускан шеригээткен караиь суурларны [illegible] боттандырган байдалында Чоокку Чөөн чүкке бижиг тайбың тургустуунуң болуруи дыңнадыгда домдеглээн.

Ирак-ирак дайын үргүлүүлеп, Перси мутулдурунуң районунда байдалга багай салдарлыг болуп турары-биле хөдөлгөөр [illegible] ыяып чөвүлел-ниң [illegible] ажылчыннарының профсоюзтарының [illegible] ыяып.

АЙЫЫЛДЫГ ҮҮЛГЕДИИШКИННЕР

ВАШИНГТОН. (СЭТА). Стратегиг боо-чепсектерни эңдере будурериниң чаа программазын АКШ-ның президентиниң даштыкы хереглер талазы-биле сенат комиссиязынга киргеп. Ол программазы сенат комиссиязы чугаалажып көргеп. СБК дугаайында чугаалажыышкынынарга америк делегациязының удуртукчузу турган болган чөптелеппишкиннерни база боо-чепсектерни контрольдаар талазы-биле агентствоның директорлуг болуп чораан П. Уорнке [illegible] чугаалаан болган ыяып. Ол чүүлдү Барыын Европаже оске майгынган үнүү, ол-ган-на дараа Рейганың ирактелээн [illegible] чугаалап болган [illegible] турар. Антиком-мунизм чогум [illegible] ГФР-ге албан хуулуг, доктрааалыг болуу шилеп болган аргыдаа [illegible] Дөмеглеелээ [illegible] ыяып.

Ынчалзажок совет барымы-герман харылаалларда бүгү-ле чүүлдер болдуур ийин. Чогум-на барын Боннуң албан кижилери НАТО-ның ракета-ядролуг [illegible] ыяып [illegible] «Першинг-2»-лер-биле [illegible] ажылын турар. «Аткаатпаа» политиказы [illegible] Барыын Европаже оске майгынган үнүү, ол-ган-на дараа Рейганың ирактелээн [illegible] чугаалап болган [illegible] турар. Антиком-мунизм чогум [illegible] ГФР-ге албан хуулуг, доктрааалыг болуу шилеп болган аргыдаа [illegible] Дөмеглеелээ [illegible] ыяып.

Ынчалзажок совет барымы-герман харылаалларда бүгү-ле чүүлдер болдуур ийин. Чогум-на барын Боннуң албан кижилери НАТО-ның ракета-ядролуг [illegible] ыяып [illegible] «Першинг-2»-лер-биле [illegible] ажылын турар. «Аткаатпаа» политиказы [illegible] Барыын Европаже оске майгынган үнүү, ол-ган-на дараа Рейганың ирактелээн [illegible] чугаалап болган [illegible] турар. Антиком-мунизм чогум [illegible] ГФР-ге албан хуулуг, доктрааалыг болуу шилеп болган аргыдаа [illegible] Дөмеглеелээ [illegible] ыяып.

ГФР: аян-чорукту манап турар

«Бистиң чуртувустуң тайбыңга ынак бүгү ниижилери, бүгү ажылчы чоннары СЭКП ТК-ның Чиигиие секретары, ССРЭ-ниң Дээди Совединиң Президиумунуң Даргазы Л. И. Брежневтиң ГФР-ге аян-чорук кылын кожири-биле улут идегелдерни хөлбаштырып турар. Дайынның болган таймининың, раметалыг чепсеглевишкининиң болган чавырылдырыышкынның болган тарбың кадыг ажылдажылгага ажыртаарынга удурланыштыр турууп чорук бистиң чонувустуң, ол-ның [illegible] тапын хаяы дуурезип турар мыңдыг үеде. Совет чазактың башкыны ГФР-ге келиир. Герман компартияның Баштаар черинин президиумунуң медеглелиниден ол сөстер Барыын Германияның эң-не яам-бүрү сонгал кезектеги база [illegible] ажылчыннарның [illegible] ажылчыннарның [illegible] ажылчыннарның

ДМ. ФУРМАНОВТУҢ ЧАГААЛАРЫ

Дмитрий Фурманов фронтуда төрелдеринге чорудуп турган чагаалары оон адын адлээн хоорайда ол чагаалы болуш киитий музейиниң чаа кергүзүтлеринге немешкеп. Делгелгеп совет литературашың эң баштайгы энциклопедиялеринең бириинге төрүттүнгеп хүнүнден бээр 90 харлаанывыга тураскаадыкан.

— Музейге 1911—1918 чылдар деп бижигилээн таарбы чагаа дамчыттынган — деп, Д. А. Фурмановтуң чогаалы амыдыр үеже чыл ажыг үе иштинде шинчилеп келген. Иваново университединиң профессору П. Куприяновскиң чугаалаан. — Почта открыткаларында, а ол ышкаш блокноттан орун алган ярлыкларда далаш-биле бижээн ол чагаалар — төөгүнүң улуг [illegible] документ[illegible] болуп турар. Оларда империалистиг бүгүн дайынның мурнуу чаңгыс бөлүк болган оон, чыдаарыкта-даа партизаннар байдалы, ооң чагаалары базала кылар үениң сос чуруктуунуң ажыктыг литература школазы боп турган. Олар оны чаңдыр кербес хайгаарал-ны болгаш, болушкунналарны тааптаар-биле үнелеп көөрүнге, болушкун бодалдарын чаңа чогаал кылдыр сайзыраткан, бижииринге өөредип турган. Олардан боттуг ижтүп турар маадырны боттуг байдалдар-биле кош-ла дорт сестер-биле чугаа керүүлериниң дозугы иштүп турар. Оон төгүл салгалын ыяш өөредиш көөрге, чалбыыттыг чылларының чогаалчыларының чамык арныларын чаа бүү-биле номчуур аранга берип турарын профессор Куприяновскиң түлеелиндө чугаалаан.

А. ФАРИКОВСКИЙ, СЭТА-ның корр.

Фурманов
Ивановo область.

Хүн ажыы, ишкир дүжүп көөрге, суурдан ырак эвестө дыттар баарында ийи өгүүл бирээзинден ак баштыг кырган кадай үнүп келген. Аңаа үткүй уруунуң уруу он чедиг харлыг Хандывааның чедип келгеш.

— Ишкир дүшкүже чоруур сең, кызым. Ынчаар орайтап болбас, хоржок ийин, хоржок. Өгүүл кирүүш дээш ышкыыт, ишкиртинде олурарга аштыг боор — деп, кадай чугаалаан.

— Ишкиртинде олурарга чүге анчыг чүвел, кырган-авай?

— Черле анчыг, сагышкы эртикей-бартан чүве кирер.

— Мен ам суур киргеш келийн, дораан чедип көөр мен. Сагыш човаваалар деп аванга чугаалаар сең, кырган-авай — дээш, Хандывааның өгүже киргеш, деп кыпсын каап, соок хойтпак ижин алгаш, маннап үнүп берген.

— Орайтай бербээн чүве бе, кызым—деп, кырган чугаалаттынып чыдып калган. Кырган уруунуң уруун кара чажынган боду азырап алган болгаш аңаа шыяа аажок. Ийик-хептиң экизин, аъш-чемниң ажыглашкын чоруулаа дээр.

Кадай өгге кирип келгеш, хүл бузурадып, от сала бергеш. Ол аразында аңаар ырак эвестө ийи эзирик кижи ыыттыры ажыг чугаалашып кел чоруап. «Ам база эзирик келгени ол-дур, черле чеже ижер кижи болу берди бо, ам кымны эдертип келчик ирги. Салымы-ла ыыдыг болган кижи боор бе?» деп, кадай уруунуң —Хандывааның неининиң дугайында аажок чөгенип бодапгылаан.

— Демги арагаң артыы кайтал, чөнүк ыыттан-даа болза авам бар — дээш уруунуң үнүн ышкыыда дыңнаан.

— Төндур ижиттивис чоп-ош — деш, көргүрээш үшүг эр кижи харыылаан.

— Эш-эш деп алган, кижи көргүтпе, сен ышкаш чүвелерийн авыязың чежеңи-даа бергеп мен..

Бир-ле чүве тек дээн ышкаш болган.

— Оттаң кыпсын көрем, чүве көзүлбес чүве-дир.

— От кайда дээр сең ош, суйбан турган тып алыр-дыр, аксы уштуна берген болза чайыраан чүвеңи...

Кырган кадай суугу кырыга пашты үүн чадай-чадай салып чыда боданган: «Кымны дээзээн төл ыйнаан бо. Калган ачазы-даа, мен-даа ынчаар арага ижин чорбаан бис. Мону өстүрүп, школага өөредир дээш канчаар кызын чорбадывыс дээр. Оозу чадаарда, ам база эзирик

Бүгү чурттарның пролетарийлери, каттыжыңар!

ШЫН

СЭКП Тыва обкомунуң, Тыва АССР-ниң Дээди Совединиң болгаш Министрлер Чөвүлелиниң органы

№ 266 (11764) | 1981 чылдың ноябрь 17, вторник | 1925 чылда үндезилеттингеш | Өртээ 2 көп.

СЭКП-НИҢ XXVI СЪЕЗДИЗИНИҢ ШИИТПИРЛЕРИН — АМЫДЫРАЛГА!

ЭРТЕМНИЙҢ ЧЕДИИШКИННЕРИН АЖЫГЛААР

Совет эртемниң болгаш техниканың чедиишкиннери ам улус ажыл-агыйының бүгү алырларында калбаа-биле ажыглаттынып турар. Топ статистика эргелеливиң бадыткан турары-биле алырга, кодээ алыл-агыйга кылган дуржулгаларның болгаш шинчилелдериң дең кезии ийи-үш чыл болгаш-ла бүдүрүлгеге ажыглаттынып турар. Бо талазы-биле ажылды улам экижидерин СЭКП-ниң XXVI съездиви айыткан. Ук сорулганы Тываның Кодээ ажыл-агыйының дуржулга станциязы амыдыралга боттандырып турар.

Дуржулга станциязының мал ажылынга кол сорулгазы — республиканың зоналарынга таарышкан уксаалариың хайнактарының баш санын өстүрүп, ковүдедирип болгаш чаа уксааларны хевирлеп тургузары. Оон ынай малды ажаарының, чемгереринниң чаа аргаларын тывары болгаш оларны совхозтарга ажыглаттырып боттандырары. Бо бүгү ажылдар «Кызыгаар», «Тес-Хем», «Тээли», «Сүт-Хөл», Тока аттыг совхозтарда болгаш Дуржулга станциязында чорүп турар.

Мал ажылының эртем ажылдакчылары төп зонага нарын дүктүг красноярск уксаының хойларының продуктулуг торүүн өөренип көрүшаан, оларның бедик продуктулуг хайнактарын ылап, шилеп алган база коданнар айыбиле үзер ажылдарны ыдып келген. Ук хойларның бирээзиниң денгизин 52—58 килограмм, а дүгү 4—6,3 килограмм чедип турар. Ындыг хойларны Дуржулга станциязы биле Тока аттыг совхозтуң үстле соолгу дөрт чылда 5711 башты өске ажыл-агыйларының хоюнуң уксаазын экижидерии-биле болгаш продуктулуун бедидери-биле садыл чоруткан.

Станцияның эртем ажылдакчылары Сибирниң мал ажылының талазы-биле эртем-шинчилел институлуунуң эртемденнери-биле кады мурнуу зонага таарыжыр хойларның продуктулуун бедидер талазы-биле дуржулга ажылдарын соолгу чеди чылда «Кызыгаар», «Тес-Хем» совхозтарга кылган. Оон түнелинде чартык-бөдүүн дүктүг, чаглыг кудуруктуг, саражка уксаанның хайнактарын тус черинң хозунга денгээрге, оларнындан денгизи 10,5 хуу, дүгү мырыңай 43 хуу хөй болган. Ук хайнактар нарын болгаш чартык-нарын дүктүг хойларның хайнактарындан база денгзи-биле 4,6 хуу. дүк-биле 5,6 хуу ажыл турар. «Кызыгаар» совхозта ол хайнактарның денгизиан 48—52 килограмм, дүгү 2—2,6 килограмм чедип турар. Ынчангаш совхозтуң ортумаа-биле бир хойга онаалтыр кыргаан дүгү 1,5 килограмм турганыпдан соолгу беш чылда 1,3—1,9 килограмм чедир өскен. Совхоз саражка хайнактары 500 ажыг кошкарларны республиканың өске ажыл-агыйларынче садыл чоруткан.

Республиканың даглыг черлеринге таарыжыр өстиир-дүктүг уксаның хойларының продуктулуг торүүн өөренип көрүшаан, оларның бедик продуктулуг хайнактарын ылаш, шилеп алган база коданнар айыбиле үзер ажылдарны ыдып келген. Ук хойларның бирээзиниң денгизин 52—58 килограмм, а дүгү 4—6,3 килограмм чедип турар. Ындыг хойларны Дуржулга станциязы биле Тока аттыг совхозтуң үстле соолгу дөрт чылда 5711 башты өске ажыл-агыйларының хоюнуң уксаазын экижидерии-биле продуктулуун бедидер талазы-биле эртем ажылын «Сүт-Хөл» болгаш «Тээли» совхозтарда ыдып турар бис. Ол совхозтарга кылган дуржулга, тус черинң өшкүлериниң денгизи чаш, дүгү 0,4—0,6 килограмм турда, совет уксаанның хайнактарының денгизи 30—90 килограмм, дүгү 0,8—2 килограмм чедип турарын көргүскен. Бо совхозтар ыяалыг малын ажыл-агыйларга база садыл турар.

Малдың ажаалдазын болгаш чемгерилгезин экижидерииң талазы-биле дуржулгаларны, шеңелделериң база кылып турар бис. Чижээзорге, хойну тургузу семиртир азырааш түскай шөлдерин ажыктыг чорүүн база биске баштай шенеп көрген болгаш оске аныл-агыйларга пешкереткен. Ындыг шөлдерге аргаң, ырган хойларның денгизии 43—50, хураганнарның сес айлында 38—41 килограмм чедир улгаттырып болурун дуржулга бадыткаан. Дуржулга станциязының семиртилге шөлүнге хары утка үш муң хойну тургузуп болур.

Дуржулга станциязының эртемге үндезилеп кылып турар дуржулгаларының бир утланышкыны — малга бижыг чем-суурну тургузары. Бо талазы-биле алзөө ажылдар кылдынган. Ылаңгыя культуржуткан одарларга болгаш сиген далганы белеткээриге таарыжыр, эрте болгаш дүрген өзер сигеннериң сорттарын шилип алырынга, чайгаар үнген сигеннериң үрезинии чыып, оон дүжүткүрүп бедидерииге база ажыктыг будүмелдерии хынап көөрүге хөй дуржулга кылдынган.

Витаминниг сиген далганы кылырынга эң-не таарымчалыг культура— күзүн чажар кен-тараа. Ону ылаңгыя хар кылын дүжер черлерге ажыглаары чугула. Ук культуроны августуң баштайгы он хонуунда, минералдыг чемнишчидиге-биле черии чемнитчипшаан, тарыыр. Суттатыг черлерге хөй сигеннерии тарыыры ажыктыг болгаш шөлүү зоозо ажыл-агыйларга оларны чаңгыс чылдыг сиген, тараа культуралары-биле холуштур тарып болур.

Станцияның эртем ажылдакчылары чайгаар үнген сиген шөлдериниң дүжүдүп бергеи черлерии меде, агы болгаш өске-даа сигеннерии өөренип көргөн. Бо сигеннер каңдаашкынга болгаш соокка шыдамык, мыдыг сигенниг одарлар белеп үрелбес.

Кандыг-даа культураны остүрериниг болгаш ковүдедириниг ыял чүүл — үрезии. Станцияның ажылдакчылары үрезии ажылын эки-ниидерииче ынчаингейии чылдың-на улгаттырып келген. Оларнын тараа культураларының 11. сигенинаң 4, картофельдиң 2 сорттарының үрезиниң ковүдедир ажылды чорудуп турар. Ун культураларың шөлү 20 гектар тургаңыдан он чыл дургузунда 200 гектар чедир өскен болгаш үрезии чылдазы 9 катап ковүдөөн. Чүгле соолгу беш чылда 1500 тонна тараа, 150 тонна картофель, 8 тонна сиген үрезиии өстүрүп берген.

Дуржулга станциязында чер ажылының эртем ажылдакчылары хөрүүнү болбаазырадырының, чемшичидериниң, камгалаарывың талазыбиле шинчиледдерии чорудуп турар. Оон түнелинде аргахову зонавынга хөрүүнү чалгын чок аидазын-биле 18—20 сантиметр чарарының чугулаары бадыктатынган. Бо чорук гектар чер бүрүүдүнеи тараанның дүжүдүп ийи центнер бедидип турар. Ук зонага 4 болгаш 5 шөлдүг, чылда 20—25 хуу куруктурулгалыг тарылга эолчештирилгеен станцияның эртем ажылдакчылары сүмелеп турар. Хову зонавынга хөрүүнү чаттан камгалаарының таарымчалыг тарылга эолчештирилгеен 3 азы 2 шөлдүг, чылда 25—30 хуу куруктурулгалыг тарылга эолчештирилгеен болур. Тарылганы ыяал-ла дилиндектеп, чер чардырарын чалгыны чок аидазын-биле, үрезии чаштырарын СЗС-2,1 сеялкабиле чорудар ужурлуг. Дилиндектиң калбаа арга-хову зонавынга 50—70, а ховуунуга 30 метр турар. Мындыг

аргалар хөрүүнүң хаттан болгаш сугдан үрелирии, ооцшыктың бусталырын эвээжелир.

Сибирниң эртемденнериниң санаа турары-биле алыргa, чангыс чыл куруктурган черниң дүжүдү куруктурбаан черниидеи 47 хуу, коичуг ыаақ чылдарда ийи-даа катаи хөй. Ынчангаш Тываның шөлдериие черии куруктурары дииа ажыктыг Эртемниң чедиишкиннериниң ылаазар ажыглаанының ачызында Дуржулга станциязы онгу беш чылда бир гектардан-на ортумаабиле 8,3 центнер тарааны алган. Органиктиг болгаш минералдыг чемшичидилгелерии долу ажыглавааида, дүжүт домей-ле чаяс болур дээрзии уттуп болбас. А оларны ажыглаарының хемчээли черчерде хөрүүнүң байдалдазырындан хамаажыр.

Тываның Кодээ ажыл-агыйының дуржулга станциязының ажылында четпестер эвээш өөес. Чижээлээрге, үрезии белеткээриии ажылын специализацияга болгаш концентрацияга үндезилээш, үлетлур хевирличе шилчидер талазыбиле чазактың доктаалы 1976 чылда-ла үнген турбуже, ук ажыл ам-да шуудавааи. Маңаа улуг дуза Кодээ ажыл-агый министерствозундан, Сельхозтехкүркомдан негеттиниң турар. Оон-биле чергелештир хөрүүн камгалалының талазы-биле ажылдың сугазын, хөрүүн үрезиишкиии-биле демиселдиң ыңгыырадыры чугула.

С. МОНГУШ,
Тываның Кодээ ажыл-агый дуржулга станциязының директорунуң эртем ажылының талазыбиле орадакчызы, кодээ ажыл-агый эртемниринің кандидады.

Мал ажылы — шалыпчы фронт

ФЕРМАЛАРНЫҢ КОЛ КУРЛАВЫРЛАРЫ

Бойдус изиг, каңдаашкынныг чай дээш буруузунган ышкаш, биске кызан-аяс куспу сонгээн. Чурттуң дыка хөй районнарында чылыг агаар дыка-ла үр уе иштинде туруп, фермаларның кышкы ёзу-биле ажылдарынче шылчирииге таарымчалыг байдалды тургускан.

Ынчалза-даа хүн келген тудум-на соңгу чүктүң соок тыныжы үзүк-на иүштелип кел чыдар апарган. Ынчангаш мал ажаал. азыраарының талазы-биле ажыл-херек улам-на немежип турар. Бүгү-ле ажыл-херек белеп эвес сорулгага—мал кыштаглаашкынын чедиишкиниг арттирерииге чагыртган. Оон мал ажылының моон соңгааргы байзалы дыка хамаарыжыр. Аиыяында ол чоннуң дүрген өзүп турар негелле-херегелиидерииге зүүшпейн турар.

СЭКП-ниң XXVI съездизиниң мал ажылының талазы-биле шиитпирлериинде эң чугула, харыысалгалыг сорулгалар салынган. Оң бирги беш чылда эзээ чылда будүрериң ортумаа-биле (коя эът денгизиибиле) 17-17,5 миллион тонна, сүттү — 97-99 миллион тонна, куш чуургазын — 72 миллиардтан эвээш эвести, дүктү — 470-480 муң тонна чедирерии көрген.

Партияның хээди чыыжының индиринден эң Л. И. Брежнев мынча деп чугаалаан: «СЭКП Төп Комитединиң республикаларның, крайларның болгаш областарының партия организацияларынга, районнарның партия организацияларынга, кадзынын бүгү ажыл-ишчилериниге айтыры болза: Мал ажылы—ол дээрге богун кодээ-ле шалыпчы фронт-тур...»

Эрткен чылдарның иштинде мал ажылынга улуг аскерлиишкиннер болгулаан. Оон материал-техниктиг базазы дыка быжыкаан. Мал чемнери бүүдүрери тускайжыттынган байдалче шилчээн. Продукция алырының ажыктыг технологизазы ажыглаттынып турар. Ынчалза-даа ол бүгү чүүлдер айтырыгның шыңгыызының ам-да чиигетпээн болгаш бистиң мал ажылывыс уеиин бедик негелделериие долуу-биле харылаазын дээш дыка хөй чүүлдерии кылыры негеттиниир турар.

Фермаларның кол-да курлавырлары — малдың баш саны болгаи оларның уксаа шынарлары болур. Чүгле соолгу он чылда улуг хемчээлдиг селекцииии чоруткаиының ачызында арыг породалыг ыйыстыг бода малдың иишти денгизи чүртка 3,5 катап улгатканың маңаа база демделгээр херек. Эрткен беш чылдың иштинде кодээ ажыл-агый малының 6 породазын, 13 хевирлерии болгаш 30 ажыг утланышкынарын продуктулуунуң талазы-биле бедик кылдыр хайнактаттынып турустуң.

Бистиң экономикавыстың шуруук оруруунда салып турар мал ажылын шалыпкыны-биле кодурериниң сорулгалары бо түнелерде фермаларның мастерлериниң күш-ажылы-биле шиитпирлеттиниир турар. Бистер оларның ажылын телелии-биле үнелеп үзүүрүүр бис. Бир ажыл турда чурттуң колхозтарынга болгаш совхозтарынга эрткен чылдың оңгу үезиниден 344 муң баш хой — 91,1 миллион баш чыйыстыг бода мал санаттынып турган.

Саар ииектиң саны барык 60 муң ковүдээн; амгы үеде ажыл-агыйларга ниитизи-биле 30 миллион хире ииек бар. Ол ышкаш хаваннарның баш саны өзүп — 58,4 миллион четкен. Хой-ешкүнүң саны элээн эвээжээн. Азырал куштар саны 16 миллион чедир немештир өскен: олар чурттуң фермаларында 691 миллион ажыр санаттынып турар.

Моон алгаш көөрге, ниити статистика немелделиг боол турар-дыр. Ынчалза-даа ындыг эки байдал чер-ле болганда болбайн турар. Мал ажылынга эрткен үеле болдунган хожудаашкынны үзүткен шыдаавайн турар областар болгаш районнар ам-да эвээш өвес. Оон-биле калы малдың продуктулуунуң деңнелии четчир деп санаан база болбас. Чижээ, эрткен чылдың бо-ла үезиниде турганы-биле денгээрге эът будүрери элээн ковүдээн-даа болза, ииек санындаа-на сүт саавы кудулаан — сүт түп иишти саалдазы оон үш хуу эвээш болган.

Бүгү улустуң сорулгаларын шиитпирлээриие будүрүлге чергелеининде болгаш чоннуң дузалал ажыл-агыйларының салымышкыны тодаргай-да өзүп кел чыдар. Чижээ, тос айларның иштинде белеткелчилер ажылчы чоннарның түүла ажыл-агыйларындан 1,8 миллион тонна сүттү болгаш 440 муң ажыг тонна маллы база кушту садып алган.

Амгы үеде мал ажылында эң-не харыысалгалыг уе эгелеп турар. Бир кажан-даа фермаларның бүгү ажыл-агый механизминге шыңгыы шылгакчы боол келген. Оон ажылын таарыштыр тургузуп, организастаанындан болгаи ажыл-керекче хүн бүрүде сагыш салырындан мал фабрикаларының ажылының ажык-дузазы-да, оларның бөгүнгү болгаи даартагы байдалы хамаажыр.

А. СМИРНОВ,
СЭТА-ның хайгаарачызы.

Тыва АССР-ниң Дээди Соведиии чылдырар дугайында

ТЫВА АССР-НИҢ ДЭЭДИ СОВЕДИНИН ЧАРЛЫЫ ПРЕЗИДИУМУНУҢ

Тыва АССР-ниң Дээди Совединиң Президиумунуң доктаадыры болза:

Тыва Автономнуг Совет Социалистиг Республикаиың Дээди Совединиң бешки чыыжының дөрткү сессиязын 1981 чылдың декабрь 16-да Кызыл хоорайга чыылдырар.

Тыва АССР-ниң Дээди Совединиң Президиумунуң Даргазы М. МЕҢДУМЕ.

Тыва АССР-ниң Дээди Совединиң Президиумунуң Секретары Н. БОЙДУ.

Кызыл хоорай,
1981 чылдың ноябрь 13.

«Кызыл тудуг» эргелелинде А. Пашковтуң удуртканы калбак панельдер чыып эптээр монтажниктер бригадазы он айның түнели-биле эки норгузуглерни чедип ап, ылаңгыя күш-ажылдың бүдүрүчүлүүн 100 хуу нүүсетиеш, бригадалар аразында социалистиг чарышка тиилекчи болганнар. Оларга турасказадып эргелелдиң Күш-ажылчы алдар тутуп кедүрген.

Бо түннерде бригаданың кежигүннери звеноларга чарылгаш, аңгы-аңгы тудуг объектилеринде ажылдап турарлар. Николай Захаренкога баштаткан монтажниктер звенозу Улуг-Хемниң солагай талазы эриинде 119 аал чурттаар бажыңның тудуун чайын-на таваан салып эгелээш, ам ол ажылдарны доозарынга чоок шулап турарлар.

Ында Иван Жариков, Николай Бедарев, электри кажнакчызы Владимир Селиванов болгаш нран башнарынчызы Станислав Титаренко олар кылган ажылынга туруушкуну болдурбазын кызыдып, ажсетилдиг ажылдап турарлар.

ЧУРУКТАРДА: тудугнуң ниити хевири; келген ханаларны дүжүрүп турары.

В. КАРА-САЛДЫҢ фотолары.

ТИИЛЕКЧИЛЕР — МАКТАЛДА

Садыг:

чарыш оду

Тывавың черелелиниң, ниитилелиниң баштаар черии биле күрүне болгаш кооперацияның садыының ажылдакчыларының профэвилел обкому республиканың кооперацияның садыының күш-ажылчы коллективтериниң болгаш тус-тус ажылдакчыларының аразында социалистиг чарышты колбартыр болгаш ону организастарының хевирлерии улам сайзыраңгайжыдар, оон дээштиг болгаш кижизидикчи салдарын бедидер талазы-биле бичe өөес ажылдарны чорудуп турар.

Хереглекчилер кооперациязының барык бүгү адырларының күш-ажылчы коллективтерии, улуг, бичеэн ылгал чокка, социалистиг чарышта кирип турар. Оларга бо чылдың эгезииде-не боттарынга бедиткен социалистиг хүлээлгелерии алган. Хереглекчилер ниитиледдериниң болгаш хереглекчилер звеноларының садыг организацияларының, бүдүрүлгелериниң янзы-бүрү адырларының болгаш мергежилдериниң ажылдакчылары социалистиг чарышта колдуунга бүрүн хаара туттуган. Оларның чедеп ажыг хуузу коммунистиг күш-ажылдың шалыпчызы деп атты эдилеп турар ийикле азы ол дээш демисежип турар.

Соолгу үеде садыг организацияларының болгаш бүдүрүлгелериниң ажылдакчыларының аразында мергежил талазы-биле чарышты организастааны кадрларнаи биливи, мергежилии бедидерииге чугула рольду ойнап турар. Чарыштыр бо хевирии организастаарынга болгаш калбартырынга «мергежилдиң тергиини» конкурсту, янзы-бүрү көрүлделеерии болгаш делгелгелеп тенге дээ, районнардада садыг организацияларын ажыглап турар. Социалистиг чарыштың мыдыг хевирии ажыглаарындан ажылдакчыларның мергежилии бедип, дуржулгазы байып турар чүве болганда, садыглаашкынның культуразын бедидерииге, бүдүрүп турар продукциияның шынарын экижидерииге чогумчалыг салдарны чедирип турары чугаажок.

Кооперация садыының коллективтериниң үдуртуктулары, оларда партия болгаш профэвилел организацияларының садыг бүдүрүлгелериниң болгаш тустус кижилериниң социалистиг чарыжының түнелдерии үндүрериие болгаш чарыш тиилекчидерии материал болгаш мораль талазы-биле деткиириие киирээнгей салып келген. Райполар, сельполар болгаш ажылчын кооперациялары чарыштың түнелдерии, ай, квартал санында база чылда, Респотребсоюзтуң баштаар черии биле профэвилел обкому квартаддан болгаш чылдан үндүрүп турар. Чарыштың тиилекчилери коллективтерге шилчимир Кызыл туктар, вымпелдер болгаш ажыа-биле, а тустус кижилерии хүндүлел болгаш мактаа бижиктер база акша-биле шаңнап, мактап турар.

Тыва респотребсоюзтуң баштаар черн-биле күрүне болгаш кооперацияның садыының ажылдакчыларының профэвилелиниң обкому 1981 чылдың үшкү кварталда системада социалистиг чарыштың түнелиин база чогуур хуусазында үндүрген. Хереглекчилер ниитиледдериниң аразында социалистиг чарыштың III кварталда бирга черии Бии-Хем райпозунга (баштаар черииң даргазы А. А. Ахмадуллин) тывыскан. Ол райпо Респотребсоюзтуң болгаш күрүне болгаш кооперация садыының ажылдакчыларының профэвилел ТК-зының шилчимир Кызыл туктуг болгаш акша шаңналын алган. Чарыштың иштии болгаш үшкү черлерии Өөк болгаш Элегес ажылчын кооперацияларды (баштаар черлериниң даргалары А. Г. Терехов, Г. С. Соян) үдештиргеи, чогуур шаңналдарны алган.

Кооперацияның бодунуң бүдүрүлгелериниң социалистиг чарыжының бирги черии Абаканда садыг базазы (директору Е. В. Пашков) болгаш, Роспотребсоюзтуң болгаш күрүне болгаш кооперацияа садыының ажылдакчыларының профэвилелиниң ТК-зының шилчимир Кызыл туктуг акша шаңналы-биле ылды алган. Иштии черии Кызылда белетлеп сайгарылганың универсал дыг базазы чедип алган, «Эң эки бүдүрүлге» деп вымпел-биле шаңнаткан.

Хереглекчилер ниитиледдериниң социалистиг чарыжын улам-на күүдүлгээн адырларынга ааиы-биле база үндүрүп турар. Үшкү кварталда бирги черлерии иштии чемнеилге талазы-биле Чөөн-Хемчик райпозунуң иштии чемнеилге каттыжышкыны, хлеб быжырар талазы-биле Эрзин болгаш Улуг-Хем райполары, белетке дер талазы-биле Чөөн-Хемчик райпозунуң белеткеа конторазы чедип алганнар.

Кооперация садыының хөй талалыг ажыл-чорудулгазын улам экижидерииге социалистиг чарыштың ролю адыюк улуг дээрзи билдингир. Ынчалзажок бо чугула ужурдуялыг айтырыгны шиитпирлеп база организастаарында база оскедаа боттуг эвес чылдагаанпардан Мөңгүн-Тайга, Барыын-Хемчик райполары, Тере-Хөл селыыо 10 айларда чүгле социалистиг хүлээлелерии күүсетпээн эвес, харын планныг онаалдаларын бешки күүсеидии шыдаваан.

Садыг коллективтериниң чаа чурумунче шилчидерии доосталы-биле холбаштыр, көөрге, чамдык организацияларда болгаш будүрүлгелерде удуртукчу болгаш инженер-техниктер ажылдакчыларга материалдыг шаңналарының хемчээли ортумак хемчээлден ажыл турган. Ол чорук Тываның Чөөн-Хемчик, Барыын-Хемчик райкомнарынга ыяк хамаажыр. Материалдыг иди берииишкиниң ынчаар колдады ажыглап турааш-ла, чарыштың дээштиг бедидерииге, мурнакчы дуржулганы иептередириче база чарышчыл, оон түнелдерииң иептеренгей болдурунуа кичээнгейлиг чогуур иегелдеге дүүштүр салбайн турган.

И. СЕРЕБРЕННИКОВ,
Респотребсоюзтуң организас-массалыг ажылдар келдиинин начальныгы.

ДЕТКЭЭННЕР

1981-82 чылдарның мал кыштаглаашкынын организастыг эртиирер, мал продуктуларын будуреирии болгаш белеткээрии ковүдедир, малдың баш санын менди кантаалап алыр талазы-биле «Саян» база «Алдан-Маадыр» совхозтарның ажыл-ишчилериниң республиканың бүгү малчыныларынга ыйгырыын Тоожуда «Тоора-Хем». «Май 1» совхозтарның малчыныары таныжып, олар-биле деткиш болган мал кыштаглаашкынынче бүрүн белеткелдиг кирген.

Тожуунуң ажыл-ишчилера [illegible] эртиирер дугайында үнелиг эгелээшкинии практиктиг ажыл-керектер-биле, янзы-бүрү талалыг организацияны болгаи масса-политиктиг ажылзар-биле харылаап турар. Шупту фермаларда, кыштаглардa мал кажаалары, теплякгар малчыныарның чурттаар оран-савалары бар. Культуруут хаалырылганы аяныпкеп.» Район төвүнүм «Чойган» «Тоора-Хем» совхозтуң «Азас» деп агитация уран чүүл бригадалары малчыныарга концерттер иергүүлүп, таймылбыр ажылдарын калбартып эгелээн. Райпо кыштагларже автомагазинилерии чорудуп, аъш-чем болгаш үлетпур баразиларын садыглап турар.

Иергүүлүг Тожу райозунуң болгаш улуг депутаттарының район Совединиң күүсеекчи сокитези ажыл-агыйларда мал кыштаглаашкынының башгайы бир ай түнелии үндүрген. «Тоора-Хем» совхозтуң Күштүт-Кежиге малчын дойжу Седип-оол Самбуу, «Май 1» совхозтуң Ий сүт-бараан фермазында бызаа ажаакчызы Бараан Даш-Уруг оларыиы бо хүшперде эки ажылынга тураскадыы, район төвүнде Күш-ажылчы алдарның тутуп кедүрген.

Район болгаш совхозтар төп-терииле ажылчы чоннар коллективтери малчыныарны шефке ап, оларга практиктиг дузаны иергүүп эгелээн.

К. МААДЫ.

Партийжи амыдырал

ДОКТААМАЛ КИЧЭЭНГЕЙДЕ

Партия организацияларыбурумда ажылыгы ергашкаяэзи оон хүрээленнинг өзүгдезинзинден, шынар составындан улуу-биле ханаарыр. Ынчангаш бистин районнуң партия организацияларынга (сөөлгү сөстөлөриниң протоколдарынга бөш тыпта 76,5 хуу апкан. Оң-ла үеде ажилтиң хүлээлгезинге 72,4 хуузу ажылчыннар болган. Инженер-техниктерниң технологчыларынга партияга кирээни база үлемјилеп турар. СЭКП кежигүнүнге кадыкы дамчыштыр партия.

Партия эге организацияларынык СЭКП-ге хүлээп ап турар кижилерни күш-ажылга болгаш хей-ёдилге дамчыдыкшыл, ыяш муртаачы, идеологиялыг, экономиктыг амыдырал-туралгаларынга төлептиг ниитилер болуп турар. Ылангыя аныяк коммунистер «Мөгөн-Бүрөө» совхозтуң малчыны Сюзюм Аракчаа, Бай-Тайга кожуундуң Дээди Советиниң депутады И. Чамый, район Советиниң депутаттары Д. Кожербей, Ч. Дагба, чоланчы Б. Делгер-оол, тудугжу Б. Довгак, садыгжы М. Аракчаа, башкы Т. Тондар, зоотехник Д. Доскаар. СЭКП кежигүнүнге кандидат эмчи З. Доңгак болган өскелер-даа шүдүргу күш-ажылчы, төлептиг чорүүдүнге хөлөкшүлүг үүлүттүлиг чаалап алганнар. Оларган аныяк коммунист Ч. Дагба бо чылын төрүүр чүс хойдан-на 110 хураганны алгап. райониуң хөлөгчүлөриниң ортузунга социалистиг чарышка тиилекчи болган, а ол ышкаш садыгжы М. Аракчаа республиканың хүндүлел самбырылыгга ажилдеп, биче-даа мындыг чижектерни киргүзүп болуур.

Аныяк коммунистерниң болган СЭКП кежигүнүнге кандидаттарның төөретиктиг болгаш практиктиг билиглиг болдыр сорулга-биле оларның тускай школазы районда ыкылдап турар. Эрткен өөредилге чылында анаа 6 кижиледи эрттиргеп. Оон дыннакчылары СЭКП-ниң Программазынга база Уставынга, а ол ышкаш СЭКП-ниң XXVI съездиниң материалдарынга хөлбашкан темаларны кол-дады өөренип эрттиргеп. Оон ангыда олар партияның база күш-ажылдың... [illegible] биле ужуражып, боттарының бодүүлүгүн база үй-ишкинин ажылынның талазы-биле дүржулгаларны солуун турган.

Районнуң харылаза болдырынде, районда «Мөгөн-Бүрөө» совхозтуң агрономдуң-районнуң хемчеглеринде партия эге организацияларыг СЭКП-ге ээн төлептиг кижилерни шилеп, тудуп өөрү үнелеп-сагып ажыглаар. Ынчангаш бо чылдың эртем-билиглиг, ажыл-мергежилиг, ыяшка барымдаалап партия организацияларга өскерээ ажыглаар-ны Сюзюм, оның ышкаш күш-ажылчы болган залы-чаа талазы-биле ыяшкарын айтырыгларын эң кичээнгейлиг корүп, ажаа кирип турар-[illegible], политиктиг, күш-ажылчы болган залы-чаа талазы-биле ыяшкарын бүгү

«КҮШ-АЖЫЛДЫҢ ХООЧУНУ» МЕДАЛЬ-БИЛЕ ШАҢНААР ДУГАЙЫНДА

ТЫВА АССР-НИН ДЭЭДИ СОВЕДИНИН ПРЕЗИДИЗ МУНУН ЧАРЛЫЫ

(Эгезин 260, 262, 264 «Шындан»).

Нина Ивановна **Буклова** — — Шагаан-Арыгның ус завод-дуңуң ажылчыны.

Чунеймаа Тулушевич **Даваа** — райпонуң ажылчыны.

Александра Монгушевна **Доплай** — Чаа-Хөл ортумак школаның башкызы.

Екатерина Васильевна **Дрозденко** — Шагаан-Арыг АТБ-нин диспетчери.

Мария Васильевна **Дугина** — Торгалыг суурда Культура бөлүмүнүң башкылакчызы.

Анна Павловна **Журавлёва** — райпомуң хеп бижикчызы.

Вера Григорьевна **Загрядская** — Торгалыгның харылза салбырының начальнигы.

Татьяна Яковлевна **Знаменская** — Шагаан-Арыгның № 1 ортумак школазының башкызы.

Семён Клементьевич **Кошев** — райпонуң ажылчыны.

Евдокия Родионовна **Либухова** — пенсионер.

Вера Федоровна **Панаргина** — СЭКП райкомунуң техзадачызы.

Елена Родионовна **Промохова** — райпомуң повары.

Альфина Чазамбаевна **Уйнук** — Кек-Чыраа школазының башкызы.

Мария Никитична **Храмцова** — райпонуң бухгалтери.

Тюлюш Думенгеевна **Чайжап** — пенсионер.

Анна Романовна **Шавлак** — «УТКА 25 чылы» совхозтуң ажылчын кооперациязының мага-нинези садыкчызы.

«Ак-Туруг» совхозтан

Сагаан Лопсановна **Бавды** — ажылчын.

Часнал Дамбаевна **Бавды** — пенсионер.

Монгуш Арбаевна **Базыр** — пенсионер.

Монгуш Алашпановна **Дадар** — пенсионер.

Допгак Ажиевич **Дадар-оол** — малчын.

Монгуш Сайзевич **Даржа** — малчын.

Хүргаш Монгушовна **Данзы** — ажылчын.

Даржай Сундуевич **Данзырын** — пенсионер.

Монгуш Чымбаевна **Долбай** — пенсионер.

Уйнук Ховалытовна **Дувак** — малчын.

Тулуш Казанович **Дурбуй** — пенсионер.

Анай Монгушевна **Кагаан** — малчын.

Аян Маскыровна **Кандан** — пенсионер.

Кек-ныс — шкечи.

Амчол Тулушевна **Бичe-оол** — пенсионер.

Ышты Бөгүмовна **Кок-оол** — пенсионер.

Тулуш Серенова **Конбу** — малчын.

Монгуш Ирискенович **Кызыл-оол** — бызаычы.

Тулуш Оинчапаевна **Лаанал** — малчын.

Монгуш Седиповна **Маадыр-оол** — бызаа ажаакчызы.

Клавдия Евдокимовна **Мактар** — пенсионер.

Катырар Ирискенович **Монгуш** — пенсионер.

Начаатпаа Бегзиевна **Монгуш** — малчын.

Монгуш Осурович **Мөңделе** — ажылчын.

Баймырпа Балзановна **Натпит** — малчын.

Чугдур Чымбаевич **Сайбуу** — малчын.

Монгуш Седеновна **Самбуу** — пенсионер.

Наталья Монгушевна **Сандан** — бызаа ажаакчызы.

Дамба Дамдиновна **Сат** — малчын.

Монгуш Бичe-олович **Семис-оол** — ажылчын.

Сергей Сатович **Сенгин** — малчын.

Биигя Монгушевна **Суван** — малчын.

Монгуш Ирискенович **Суванди** — пенсионер.

Бады-Хуна Аралзаевна **Суван-оол** — малчын.

Анай-оол Иргитовна **Сундуй** — малчын.

Сержикпен Нампаковна **Тулуш** — пенсионер.

Монгуш Намдаковна **Опуйдаа** — пенсионер.

Монгуш Намдакович **Ортуп-оол** — пенсионер.

Монгуш Хундужиковна **Очур-оол** — малчын.

Юлия Барыковна **Чагба** — пенсионер.

Ховалыг Ойдупович **Чанчып** — ажылчын.

Хурумаа Монгушовна **Чапсоол** — ажылчын.

Монгуш Шончаевна **Чусумаа** — пенсионер.

Монгуш Самдановна **Чусуп** — малчын.

Мария Кыртыжиковна **Чыпсын** — малчын.

Тулуш Лопсанова **Чээргенек** — ажылчын.

Чолдак Халап-Хоовна **Ховалыг** — пенсионер.

Монгуш Садыповна **Хунай-оол** — пенсионер.

Долбаа Ховалыговна **Шымрап** — малчын.

Тыва АССР-ниң Дээди Советиниң Президиумунуң Даргазы М. МЕНДУМЕ.

Тыва АССР-ниң Дээди Советиниң Президиумунуң Секретары Н. БОЙДУ.

Кызыл хоорай.
1981 чылдың ноябрь 3.

Болибүрзектиң судалы

СЭТА-ның КОРРЕСПОНДЕНТИЛЕРИ ДЫҢНАДЫП ТУР

КАЛБАА-БИЛЕ ДЕТКИП ТУРАР

Барыын Германиязының «Шпигель» журналының эң Л. И. Брежневтиң интервьюзунга унелээшкиннер хүн бүрүзе кээп турар. Ол унелээшкиннер Прагадан, Софиядан, Нью-Йорктан, Канберрадан, Лондондан, Делиден, Бонндан, Алжир Абейадан, Мехикодан, Парижтен болгаш өске-даа хоорайлардан кээп турар.

Л. И. Брежневтиң харыыларын делегейниң хей-нинтизи Совет Эвилелиниң эң чугула документилериниң бирээзи кылдыр санап турар. Делегейни, бүгү кижи төрелгетенни дуңуреп турар эң чугула айтырыгларының талазы-биле ССРЭ-ниң туружуун Л. И. Брежнев дыка тодаргай болгаш ынчаар-биле айытқан.

Делегей харылзаларында амгы аймылдыг болгаш дүшкүүрлүг байдалды узуткаарынче, ядролуг халаптың кыжаныышкының бүрүн чайладырынче угланган Совет Эвилелиниң саналдарын болгаш инициативаларын политиктиг болган хей-нинти ажылдакчыларының чугаалаарында, хайгаракчыларның тайызөзырларында хамыктың мурнунда онаалап демдеглеп турар. «Л. И. Брежневтиң интервьюзунда болдулар болгаш саналлар дыка чугула болуп турар» деп, Бүрүмын Германияның сураглыг хей-нинти ажылдакчызы, каланкан генерал-майор Г. Бастиан айытқан. «Ядролуг халаптың кыжаныышкының чайладыр дээш Совет Эвилели, Л. И. Брежнев боду бүгү-ле чүүлдерни кылып турарын сарыылдыг бижи бүрүзү хүлээп көрбейн барып шыдавас» деп, Австрияның «Арайгердайтунг» газуту демдеглээн.

Боо-чепсектерни эңдере будуреринге кыинчыктырбазының, чепсектиишкиннерни дүмүреринче угланган хемчээлдерни тодаргай болгаш чогумчалыг программазын интервьюда айытқан Шиллазының Вашингтон совет элчизи инноматтарны моондактап, фактыларны ыядыр арын-нүүр чогуу-биле хамыдып, «совет дайын кыжаныышкыны» дээр нүүлдээшкинни өскүдүп турар. Ол нүүлдээшкин Вашингтонуң бодунуң дайзынгырак планнарын, шынаатка Совет Эвилелиниң че улуг угландырар дээн ортумак ыбакшылын чаа америк ракеталарын Барыын Европага эккеп тургузарының планын чажырарынга болгаш агартырынга хереглеп болуп турар. АКШ ядролуг дайынны Европаның чурттарынга кывысқаш, бодунуң девискээрлеринден ядролуг межиларышкиннерни дайзындырын турар. Президент Р. Рейганның, нүүрүне секретары А. Хейгниң болгаш өске-даа америк удурткучуларның чоокта чаа чугааларындан бо дугайны тодаргай билдингир болган.

Москваның тайбыңдыг ынак политиказына, Вашингтонуң дайынзыраанга делегейниң улустары база хатан будуреэн. Бүгү делегейниң чурттакчыларының эң хей нүүрүзү СЭКП-нин, Совет күрүнеңиң дашткы политиктиг хевирлерудулгазын бедия-биле үнелеп, деткип турарын Л. И. Брежневтиң интервьюзунга бүгү чурттардан кээп турар үнелээшкиннер тодаргай бадыткан турар-дыр.

(СЭТА).

ШЫНЧЫЗЫ

ГАВАНА. (СЭТА-ның корр.). Кубаның Коммунистиг партизының болгаш чазаамың дашткы база шитики политиказын бүрүү-биле деткип турарының дугайында улусчу эрге-чагырганың бүгү 15 можу ассамблеязының депутаттары медеглээн. Чүрттө болган баштайгы социудаларының соолунде болуп эртикилээн спесиалдарга америк администрацияның дайынзырак дашткы политиказын шыңгыы буруу шапкан. Кубага болгаш Никарагуага удур Вашингтонуң өөскүүлерин ожуктеп кампаниязы ол спесиалдарга база шыңгыы буруу шапкан болгаш терээн чүрттүн, бодунуң революциязын хамыың соолгу дамдызынга чедир камгалаарынга, социалдыг тургузуулуушкунуунга маадырлыг ажылдаарынга куба улустуң бижиг шинтирилиин можу ассамблеязының депутаттары медеглээн.

Улусчу эрге-чагырганың можу ассамблеязының депутаттары чүрттүн соңгулда хөйлудунга дүүлтүр дайгыраан бергеннер. Терээн чүрттө болган революциянның идеалдарынга шынчызының олар медеглээннер.

Улусчу эрге-чагырганың можу ассамблеязының депутаттарының шүүлтези комитеттериниң чаа составын сессиялдарга соңгаан.

А. АНТОНОВ.

ЭҢ КОЛ КИЧЭЭНГЕЙДЕ

БОНН. (СЭТА). СЭКП ТК-ның Чиигизе Секретары, ССРЭ-ниң Дээди Советиниң Президиумунуң Дедээзи Л. И. Брежневтиң ГФР-тиң ядролуг шапкын баарын барыын-германия хей-нинтизиниң ол кичээнгейинде турар. Дээди деңнелте совет-америк чаа үлүрешкиннерин ядролуг харылзаларны ханыладырынга улам шыдайтыг гарантиялар бөлүк-делинге бүүлүг салдарын тодаргай бижээнге бөлүк-бүрүзел политиктиг болган хей-нинтизиниң ол аймактан. ГФР-ниң ашыл чок байдалдыг туларын ооң деңзилээриңге ортумак мраконыллың чаа америк ядролуг ракеталарын эккеп тургузары эвес, харын чепсегленишкинниң дүмүреринин талазынга Совет Эвилелиниң саналдарын боттанбаарын канчаар яйнаг деп, ол медеглээн.

ГСДП-деп бүндестаттың депутады Г. Шредер «Пойе осыбиринде» сайгарылган харылзаларга хамыктың айтырыгларынга харыылап тура, бо аяа-чорук яйын чүрттүн удурткучуларының арасында тайбыңдаашкынны хөгжидериңе болгаш билишкиннерни чалгаарынга маңгы боор деп онаалап демдеглээн. «Аян-чорукчуң түңнелиниң ооң-ниинде чүүлдүг туларын болгаш спорттуг таазылга кады ажылдажылганың чайгылыын чок дараалашкак чоруу хандыртыпар, ол кады ажылдажылгага чаа ылгыр бердинер хөрээнге ийелээр мен деп, ол медеглээн — Ынчаарга АКШ чамдыктыраачының политиказының бүүлүнде ашкыдың политика кылдыр чарлаан Чамырылдыышкынга хамаарыштыр ГФР-ниң 10 чылдар дергузуунда кампалап келген политиказының түңнелинге ыңгайлыг

ТАЙБЫҢ ДЭЭШ

Хостуг демократтыг партиядан парламентарии, «Аныяк демократтың» дээр ийиктер-органының тергиин редакциязының чөрээн Х. Шпрессер «Нөгазинар» партилыының удурткучуларының бирээзи Б. Тимпе-тен медээлээ алыпсыг турчуве чугаалаавышаан. НАТО-ның ракета-ядролуг шинтирилерин [illegible] болган Барыын Европаның чамдык өске-даа чурттарының девискээрлеринге чаа америк ядролуг ракеталарны эккеп сайгара тургузарын болдурбазын иеген турар.

Руряың Хаген хоорайында чүүлдүг чүүлдүң [illegible] ниинтизиниң ГФР-ниң политиктиг болган хей-нинтизин 30 ажыг организациялары болган. ГСДП-деп бүндестаттың депутады К.-Г. Хайзен, оратордар онаалап демдеглээн. Барыын үзеледиг күш-биске эргежок чугула. Ооңгу он чылда ол эки дөгүзүн келген. ГФР-ниң болгаш СЭРЭ-ниң улустары хамыктың мөргеделдиишкинниң ядролуг хей-нинти түрүдериниң шыдыр-сенаар мен. Ол дайын Германияның демократтыг өскүп үнген болгаш чаурбы миллион совет хамаатыларының амыр-тылынга четкен деп чүүлдүг медерел бижиннаан, ийиктиң башкызының өскүлүк башкызының башкызының башкызының

Библиотека болгаш бүдүрүлге

ТӨПЧҮДҮЛГЕ СООНДА

Библиотека чон ортузунга кежигелиг ажылынын база бир кол төвү болур дээрзи кижи бүрүзү билир. Бистиң районнуң библиотекалары канчаар ажылдап турарын мында биживескедим.

Барыын-Хемчиктиң библиотекалары 1979 чылдың январьдан төпчүдүлге системазы-биле ажылдап эгелээн. Районда иштинги-биле 12, оон иштинде сес кодээ, ийи уругдар болгаш ийи улуг улустуң библиотекалары бар. Моон мурнунда чылдагаа библиотека бүрүзүнге чедип салгаш, ай санында оларга чедирип берип турар. Номчукчулар-биле ажыд чорудар киллде район иштинде номчукчулар-биле ажылды доктаамал чорудуп турар. Библиотекаларны төпчүткен соонда кодээ библиотекаларның ажылы чигаан, төп библиотеканың ажылында дыка хей чаа чүүлдер пемошкен болгаш ажылы нарындаан.

Оларга чылдагаа кадыктуг ажылдар чергелеп төпчүткен система-биле ажылдадып эгелеп бергенге кончуг таарымчалыг деп санап турар мен. Чүге дээш библиотека ажыдамчыларының ажылынга ач-харыысалгалыг болгаш сонуургалы мурнуку чылдарга бедип дыка хей чаа чүүлдер пемошкен болгаш ажылы нарындаан.

Оларга чылдагаа кадыктуг ажылдар чергелеп төпчүткен система-биле ажылдадып эгелеп бергенге кончуг таарымчалыг деп санап турар мен. Чүге дээш библиотека ажыдамчыларының ажылынга ач-харыысалгалыг болгаш сонуургалы мурнуку чылдарга бедип дыка хей чаа чүүлдер пемошкен болгаш ажылы нарындаан.

Ынаа библиотекаларның ажылынга үе-шилерни ажыдамчылыг кежер библиотека база ажыттынган. Бо библиотека эвээш-даа болза, боду тускай фондулуг. тускай ажылдак

Бүгү чурттарның пролетарийлери, каттыжыңар!

ШЫН

СЭКП Тыва обкомунуң, Тыва АССР-ниң Дээди Совединиң болгаш Министрлер Чөвүлелиниң органы

№ 267 (11765) | 1981 чылдың ноябрь 18, среда | 1925 чылда үнделип эдилеттинген | Өртээ 2 кел.

ССРЭ-ниң Дээди Совединиң онгу чыыжының алдыгы сессиязы дүүн Москвада, Кремльдиң Улуг ордузунда, ажылдап эгелээн.

Чурттуң күрүне эрге-чагыргазының дээди органының депутаттары 1981-1985 чылдарда ССРЭ-нин экономиктиг болгаш социал хөгжүлдезинин Күрүне планының, 1982 чылда ССРЭ-ниң экономиктиг болгаш социал хөгжүлдезиниң Күрүне планының дугайында болгаш 1981 чылда план күүселдезиниң, чоруп турарының дугайында, 1982 чылда ССРЭ-нин Күрүне бюджединиң дугайында болгаш 1980 чылда ССРЭ-нин Күрүне бюджединиң күүселдезинин дугайында айтырыгларны чугаалажып турар.

Совет Эвилелиниң Коммунистиг партиязының Төп Комитединиң Пленумунуң дугайында ИНФОРМАСТЫГ ДЫҢНАДЫГ

1981 чылдың ноябрь 16-да СЭКП Төп Комитединиң Пленуму болуп эрткен. «1981 — 1985 чылдарда ССРЭ-нин экономиктиг болгаш социал хөгжүлдезиниң Күрүне планының болгаш 1982 чылда ССРЭ-ниң экономиктиг болгаш социал хөгжүлдезинин Күрүне планының дугайында» ССРЭ-ниң Министрлер Чөвүлелиниң Даргазының оралакчызы, ССРЭ-ниң Күрпланының даргазы эш Н. К. Байбаковтуң болгаш «1982 чылда ССРЭ-ниң Күрүне бюджединиң дугайында» ССРЭ-ниң сан-хөө министри эш В. Ф. Гарбузовтуң илеткелдерин Пленум дыннап чугаалашкан.

СЭКП ТК-ның Чиңгине секретары эш Л. И. Брежнев Пленумга делгеренгей чүве чугаалаан. Ооң чугаазын парлалгага чырыдар.

Илеткелдер талазы-биле эштер Г. В. Романов—СЭКП Ленинград обкомунуң бирги секретары Т. Я. Киселев — Белоруссияның Компартиязының ТК-зының бирги секретары, Г. А. Алиев — Азербайджанның Компартиязының ТК-зының бирги секретары, О. С. Мирошхин — Казахстанның Компартиязының ТК-зының ийиги секретары, П. П. Гришкявичус — Литваның Компартиязының ТК-зының бирги секретары, В. С. Мураховский — СЭКП Ставрополь крайкомунуң бирги секретары, Е. В. Качаловский — Украинаның Компартиязының Днепропетровск обкомунуң бирги секретары, Б. Е. Щербина — нефть болгаш газ үлетпүрүнүң бүдүрүлгелериниң тудуг министри, В. Н. Голубева — Ивановонуң В. И. Ленин аттыг пөс-таавы комбинадының ажылчыны, К. Н. Беляк — мал ажылының болгаш мал чемнерин бүдүрер машина тудуунуң министри, Н. Д. Худайбердыев — Узбек ССР-ниң Министрлер Чөвүлелиниң Даргазы олар санал берген.

Чугаалашкан айтырыглар талазы-биле чогуур доктаалды СЭКП ТК-ның Пленуму хүлээп алган, ону парлалгага парлаар.

Төп Комитеттиң Пленуму бодунуң ажылын ооң-биле дооскан.

1981—1985 чылдарда ССРЭ-ниң экономиктиг болгаш социал хөгжүлдезиниң Күрүне планының, 1982 чылда ССРЭ-ниң экономиктиг болгаш социал хөгжүлдезиниң Күрүне планының база 1982 чылда ССРЭ-ниң Күрүне бюджединиң төлевилелдериниң дугайында

СЭКП ТК-НЫҢ ПЛЕНУМУНУҢ ДОКТААЛЫ

1981—1985 чылдарда ССРЭ-ниң экономиктиг болгаш социал хөгжүлдезиниң Күрүне планының, 1982 чылда ССРЭ-ниң экономиктиг болгаш социал хөгжүлдезиниң Күрүне планының болгаш 1982 чылда ССРЭ-ниң Күрүне бюджединиң төлевилелдерин болдуунда чүүлдүт деп санаар.

Айытыгнаң төлевилелдерни ССРЭ-ниң Дээди Соведи коор кылдыр ССРЭ-ниң Министрлер Чөвүлели киирер.

Иштики болгаш даштыкы политиканың талазы-биле партияның XXVI съездизиниң ажылдап кылган стратегиг үглаңышкынын амыдыралга боттандырып чорудар, коммунистиг тургузуушкунуңуң сорулгаларын боттандырар талазы-биле СЭКП ТК-ның Политбюрозунуң ажыл-чорудулгазын бүрүн болгаш долузу-биле чүүлдүт деп санаар.

Эвилелдешкен республикаларының Компартияларының ТК-лары, партияның крайкомнары, обкомнары, округкомнары, хооркомнары болгаш райкомнары, партия организацияларының, совет, профэвилел болгаш комсомол органнары, министерстволар болгаш ведомстволар СЭКП ТК-ның Чиңгине секретары эш Л. И. Брежневтиң Пленумга чугаазында тайылбырлаттынган чүүлдерни болгаш түннелдерни удуртулга белдирген, бо чылдың онаалдаларын чедиишкинниг доозарыпкаш, 1982 чылдың болгаш ниитизин-биле беш чылдың планын эңдүр болгаш ажыр күүседириңче кичээнгейни чиңнеер. Ол соруглга-биле улус ажыл-агыйының экижистиг белдер дугайында партияның эң чугула айтышкынын боттандырарынче, ону интенсификастаарынче бүгү күжениишкиннерни угландырар. Артем-техниктиг деңнилгени дүргедедиргеге, улус ажыл-агыйының бүгү алырларында күш-ажылдың бүдүрүмчүлүүн өстүрүнге, продукцияны кылып үндүрүп новүдедиринге болгаш шынарын белдиринге бар арганы долу ажыглаар. Капитал чудулгу ыка акижилеринче онза кичээнгей салдынган турар үжүглүт. Металлды, одаар түүлү, электроэнергияны, чиг-эттиг болгаш материалларны, ода-хөө болгаш күш-ажыл курлавырларын ажыктыг кылдыр болгаш хумагаалалдыг ажыглаарын хандырар талазы-биле эрежеже чүүлдүн хемчеглерни боттандырар, бистиң экономикавыс камналгалыг болдуун дээш бүгү-де түүлдерни кылыр. Артемнин ролүн бедидер, артем-шинчилел, төлевилел болган конструктор организацияларының ажыл-чорудулгазына удам ажыңныг түннелдерни чедип алыр. Экономиканың илиннаарын болгаш эргелеп башкарарын удам шинай экижилер, ажыл-агыйны башкарарының стилин болгаш методларын сайзыраңгайжыдар талазы-биле ажылды түүжүдүүр чорудар.

Даштыкы экономиктиг харылзаалариның ажыктыын өстүрери, бирги ээлчегде социалистиг чурттар-биле калы ажыглажылганы кайбартырын чедип алыр.

Чурттуң экономиктиг күчүзүн немеп өстүрер, үлегүүр болгаш кодээ ажыл-агыйы будүрүлгезин, оналга-энергетика комплекизин шапкын хөгжүдер, аъш-чем айтырыын шинтирлээр, совет кижилериниң амыдыралының материалдыг болгаш культура деңнелин удам шинай көдүрер талазы-биле партияның төлевилээн улуг хемчээлдерлиг сорулгалары күрлавырларны болгаш арганы удам долу ажыглаар талазы-биле күжениишкиннерни улгаттырарын адыр бүрүзүндең, эвилелдешкен республика, край, область, хоорай болгаш район бүрүзүндең бүгү күш-ажылчы коллективтерни иштеп турар деп, СЭКП ТБ онаалап демдегледи. Ооң-биле хөгжүштүр будүрүлгенин участок бүрүзүнге, эргелеп-башкарылганың бүгү талаларынга организастыг чорудуу, ажылакчы чорудуу бедидерин, күрүне болгаш күш-ажыл сагыыга-чурумун быжыглаарын бирги чергениң үшүр-дузалыг кылыр кирген турар үжүглүт.

Коммунистер, бүгү ажыктың чоннар төнналистиг чаршыты улам халбак шептередир, ол бирги беш чылды шалыпчы ажыл-ижи-биле, СЭКП-ниң XXVI съездизиниң шинтирлерин күүседир деэш демдеглерге чаа-чаа чедиишкиннер-биле демдеглээр дээрзинге СЭКП Төп Комитедиң быжыг бүүрелиң илергейлеп турар.

1981 чылдың ноябрь 16-да СЭКП Төп Комитединиң Пленумунга эш Л. И. БРЕЖНЕВТИҢ чугаазы

Хүндүлүг эштер!

СЭКП-ниң XXVI съездизи эрткен соонда үеник дургузунда политиктиг, организаксы болгаш ажыл-агыйжы улуг ажыл кылдынган. Массаларның күш-ажылчы болгаш политиктиг идепкейи өскен. Совет улус сорук киришкин-биле болгаш болдуунуң күштериниг бүзүрел-биле чаа беш чылче кирген. Коммунистиг тургузуушкунуңуң съездизиниң айытканы улуг болгаш нарын сорулгалар чедиишкиниг шинтирлеттинген турар дээрзинге совет улус бүрүн бүзүрелдиг.

Төп Комитеттиң амгы Пленумун съездиниң ажылының шуут дорт уламчылалы кылыр санаал болур. Сезен чылдарда экономиктиг политиканы бистер съездиге чүүлдүт деп көрген болгаш чурттуң экономиктиг база социал хөгжүлдезиниң Кол үтаашкынынарын бадылаан бис. Ам СЭКП ТК-ның Пленумунга, даразында базымны чылыр бис. Беш чыл планының төлевилелин чугаалажып, өөр үжүглүт бис, 80 чылдарниң башгайы чартынга хамаарыштыр партияның XXVI съездизиниң айтышкынналарын төлевилелде тодаргайлап турар.

Күрпланың болгаш ССРЭ-ниң Министрлер Чөвүлелиниң шинтирип келген материалдарын СЭКП ТК-ның Политбюрозу чугаалажып көрген болгаш 1981-1985 чылдарда планныг даалгалар съездиниң негелдеринге колдуунда дүүжүп турар деп санаан. Планны төлеп көөрүнге ол эң-не чүүлдүң чүүл болгай, иштер.

Беш чылдың кол сорулгазынга шинтирлээринге аргалар бээр оруктарны төлевилелде тодаргай айткан. Чурттуң экономиктиг күчүзүн улгаттырарывыс, улус ажыл-агыйының ажыктыын бедидеринче партияның утпышкынын быжыглап турар. Төлевилел съездиниң социал программа талазы-биле шинтирлерин күүседиринче база утпанган үлегүүр болгаш көдээ ажыл-агый шапкын хөгжүүр. Капитал салыышкынынарын мөңнештирер талазы-биле хемчеглерни ап турар. Эвилелдешкен республика бүрүзүнүң экономиказы улам шинай сайзыраар. Камгалалдың иерегелерни идепкелдиг хандыртынып турар.

СЭКП ТК-ның Политбюрозу бо бүгүнү барымдаалаан, XI беш чылдың планының болгаш 1982 чылда планның база бадылаттынган кол үзүктерин чүүлдүт деп санаан болган партия Төп Комитединиң Пленумунга чугаалажын көөрү-биле киирип турар.

Беш чыл планының чиик эвес байдалдаога чогаадып кылдынганы эш Н. К. Байбаковтуң илеткелиниң илден-дир. Ол чорук ийи бөлүк чылдагаакнар-биле холбашкан.

Бүрүү-биле ажы позиңчамдыызы-биле бистиң контроловустан дашкаар факторларның үржуктары экономикада ажыл-херектериниң байдалдарынга салдарлыг болуп турар. Көдээ ажыл-агыйда, ол дээрге, бүгү экономиканың дыр, улуг когарадлы кайдаашкын үш чыл дургузунда улаштыр тавариштырыл гей. Делегей байдалының нарыылаанын планнарны ажылдап кылырда база чугаажок барымдаалап көөр үжүрга тавариткан бис.

Өскө чүүл база болган. Улус ажыл-агый хөгжүдезинин амгы үечадазының салып турар чаа негелдеринең дугаанда шин чугаалап турар бис. Ынчалзажок ажыл-агый чорудулгазының болгаш экономиктиг бодалдың стили, планнаашкының методтары, эргелеп башкарарының системазы ыдыг-ла шалыпкын эвес эде тургустунуп турар.

Бо бүгү чүүлдер беш чыл планының төлевилелдиг салдарлыг болбайн барып шыдаваан. План берге, күжениишкиниг-дир. Ындыг болганда чүнү кылыр үжүрлүгүл? Планны күүседир дээш күженииишкиннерни нйн катап, үш катап улгаттырары чүүл-ла. Ажыл-агыйны башкарарының стилин болгаш методтарын ээде тургузарын дүргедедир херек.

Л. И. Брежнев ооң шинай ажыл-агый тургузуушкунуңуп эң чугула айтырыгларынга, оларны шинтирлээринин арганарынга доктаагаан.

Аъш-чем айтырымнаң эгелээйн деп, ол чугаалаан. Аъш-чем айтырыы — ажылагый болгаш политика талазы-биле — бүгү беш чылдың төп айтырыы болуп турар. Оңу шинтирлээринниң үнделиин — көдээ ажыл-агый бүдүрүмчүлүүн бедип темдектери болур. Ындыг темпилерни план төлевилелинде киирип турар. Беш чылда тараанын чылда ортумаа-биле чылдагы барык 35 миллион тонна, а чыл бүдүрери 2 миллиард шаг тонна немей көвүдер үжүрлүт. Картофельди, мегаларны болгаш кат-чимистиг будүрерин боттуу-биле нарыынга көрдүнүп турар.

Беш чыл дүжүт чок чылда шилээн. Ынчалзажок аъш-чемни будүрерин дүрген болгаш быжыы-биле өстүрер дээш бистиң айтышкынынарывысты ол байдал чайгылдырып ыыдаваас болгаш чайгылдырбас-даа үжүрлүт.

Көдээ ажыл-агыйга таарымна чок агаар-бойдус байдалдары бистең барык-ла бир чыл болгаш-ла дагынаап турарын хөй чылдарниң дүржүлгээ бадыткап турар болгай. Ынчангаш оңу бистиң агаар-бойдус байдалдыызыда таварыжыр аналболуушкун кылдыр санаал көөр херек. Оорган — практиктиг элээн каш түннелдерни кылыр апаар.

Бойдусту командылаар кылыр амдыызында өөренип албаан болганывыста, көдээ ажыл-агыйда ажыл-херектиг агаар-бойдустуң таарымча чок байдалдарынга удурланыштыр мергежилдиг чорудар херек. Ол дээрге чер-чернин девискээр аайы-биле улам шыңгыы специализастаашкынны чорудар дээш ол-дур. Хөрзүнүүн ел-шыны четпесээ турза, артык-даа турда эки дүжүттү хандырар ыдыг культураларны, агротехниктиг ыдыг аргаларны шиңгээдил иептерединг дээш ол-дур. Адактың сөөлүнде ол дээрге, эрдежок чугула техниканы будүрер, эки ажыглаар дээш ол-дур. Мелиорацияны хөгжүтпүшаан, чемиичидилгелерни ажыктыг кылдыр удам хөй ажылаары-биле чергелештир бо бүгү хемчеглер көдээ ажыл-агыйның агаар-бойдустаң хамаарылгазын кошкадырынга дузалаар апаар.

Көдээ ажыл-агыйга даалгаларны, нормативтерни болгаш көргүзүглерни ажылдап кылырда, тус черге эң-не таарыжыр, эң-не боттуг байдалдарны кичээнгейлиг өөренип үнүр чугула. Көдээ ажыл-агыйда шаңнарның ажылының дугайын чүге чаңгыс чылдың түннелдери-биле үнелеп көрүп болбас. Кижилерни тилелеп көөрде, агаар-бойдус эки-даа турда, багай-даа турда олар чүүү чедип алганын, оларның күш-ажылының түннелдерни кайы хире быжыг турыштуг, доктаамал болгонын барымдаалап көөр херек.

Эки, доктаамал турушту ажылдың үлегерин Канаданың тараажыларынга көрүүзүп турар. Тараанны будүрериниң болгаш салдарының планын оңгу беш чылда республика күүседип болгаш чыл бүрүнде нолдуунда үргүлүү бир миллиард пуд тараанны күрүлээр апаар.

(Төнчүзү 2-ги арыда).

ССРЭ-ниң Дээди Совединиң онгу чыыжының алдыгы сессиязы

КҮШ-АЖЫЛ КИЖИЗИНИҢ ЭРГЕ-АЖЫКТАРЫНГА

Коммунистиг тургузуушкунуңуп ондур-чаагай планнарынга сорук киришкин-биле совет кижилер чаа беш чылче эгелеп кирген. Коммунистерниң ленинчи партиязын долгандыр сырый каттышкан Советтер чуртунуң ажылы чоннары СЭКП-ниң XXVI съездизиниң шинтирлерин амыралга боттандырар, дээш бүгү күш-ажыл, чаңгылаашкын энергиязын болгаш шинцатаазын утпандырып турар.

Чурттуң экономиктиг күчүзүн улгаттырар, улус ажыл-агыйының ажыктыын бедидер ажыл-ижи-биле, деңнелдиг демисел-программазы-биле совет кижилерин СЭКП ТК-ниң чаа болуп эрткен Пленумунуң документтери, аңаа эш Л. И. Брежневтиң чугаазы чепсегелээн, ажыл-агый тургузуушкунуңуп эң чугула айтырыгларын, оларны шинтирлээринин аргаларын оон чугаазында партийжи, принципиалдыг бүү-биле хандыр айткан. Эки ажылдаар, планнарны эки чоггаазыр, оларны эки күүседир, будүрүлгени эки организастаага болгаш эки будүрер, чаңгыс сес-биле чугаалажога — ажыктыг кылдыр ажылдаар дээш Леонид Ильичиниң кыйгырыын совет кижилер дайынчы чагыг кылдыр хүлээп алганнар.

Партияның ажыктаны коммунистиг тургузуушкунуңуп сорулгалары күүсеттинген турар дээрзинге бүрүн бүзүрелдиг чоннуң депутаттары ССРЭ-ниң Дээди Совединиң Кремльдиң Улуг ордузунда алдыгы сессиязынга чыглып келгенер. Ноябрь 17-де эртенгиниң 11 шакта Эвилелдиң Совединиң болгаш Национаддар Совединиң каттышкан хуралынга сессия ажыттынган.

Эштер Л. И. Брежнев, Ю. В. Андропов, М. С. Горбачев, А. А. Громыко, А. П. Кириленко, Т. А. Кунаев, А. Я. Пельше, Г. В. Романов, М. С. Суслов, Н. А. Тихонов, Д. Ф. Устинов, К. У. Черненко, В. В. Шербицкий, Г. А. Алиев, П. Н. Демичев, Т. Я. Киселев, В. В. Кузнецов, Б. П. Пономарев, Ш. Р. Рашидов, М. С. Соломенцев, Э. А. Шеварднадзе, И. В. Капитонов, В. И. Долгих, М. В. Зимянин, К. В. Русаков оларны депутаттар болган авлчылар диңмиттир, үргүлүүлелдиг адыш часкаашкыны-биле утпаан.

Сессияның хүн айтырыын болгаш оон ажылының чурумун депутаттар бир үн-биле бадылаан.

Сессияның хүн чурумунда айтырыгнаар:

1. 1981-1985 чылдарда ССРЭ-ниң экономиктиг болгаш социал хөгжүлдезиниң Күрүне планының дугайында.

2. 1982 чылда ССРЭ-ниң экономиктиг болгаш социал хөгжүлдезиниң Күрүне планының дугайында болгаш 1981 чылда ССРЭ-ниң экономиктиг болгаш социал хөгжүлдезиниң Күрүне планының күүселдезиниң дугайында.

3. 1982 чылда ССРЭ-ниң Күрүне бюджединиң дугайында болгаш 1980 чылда ССРЭ-ниң Күрүне бюджединиң күүселдезининг дугайында.

4. ССРЭ-ниң Дээди Совединиң Президиумунуң Чарлыктарын бадылаар дугайында.

Эвилел Совединиң Даргазы А. П. Шитиков даргалаан болгаш авлчылар диңмиттир, үргүлүүлелдиг адыш часкаашкыны-биле утпаан.

Сессияның хүн айтырыын болгаш оон ажылының чурумун депутаттар бир үн-биле бадылаан.

Сессияның хүн чурумунда айтырыгнаар:

1. 1981-1985 чылдарда ССРЭ-ниң экономиктиг болгаш социал хөгжүлдезиниң Күрүне планының дугайында.

2. 1982 чылда ССРЭ-ниң экономиктиг болгаш социал хөгжүлдезиниң Күрүне планының дугайында болгаш 1981 чылда ССРЭ-ниң экономиктиг болгаш социал хөгжүлдезиниң Күрүне планының күүселдезиниң дугайында.

3. 1982 чылда ССРЭ-ниң Күрүне бюджединиң дугайында болгаш 1980 чылда ССРЭ-ниң Күрүне бюджединиң күүселдезининг дугайында.

4. ССРЭ-ниң Дээди Совединиң Президиумунуң Чарлыктарын бадылаар дугайында.

Эвилел Совединиң Даргазы А. П. Шитиков даргалаан болган авлчылар диңмиттир, үргүлүүлелдиг адыш часкаашкыны-биле утпаан.

Сессияның хүн чурумунуң бирги болган иишки айтырыгларын чугаалажыш эгелээрни саналдаан.

«1981-1985 чылдарда ССРЭ-ниң экономиктиг болгаш социал хөгжүлдезиниң Күрүне планының, 1982 чылда ССРЭ-ниң экономиктиг болгаш социал хөгжүлдезиниң Күрүне планының дугайында болгаш 1981 чылда планның күүселтиниң турарының дугайында» ССРЭ-ниң Министрлер Чөвүлелиниң Даргазының оралакчызы, ССРЭ-ниң Күрпланының даргазы депутат **Н. К. Байбаков** илеткел кылган.

Дараазында «1982 чылда ССРЭ-ниң Күрүне бюджединиң дугайында болгаш 1980 чылда ССРЭ-ниң Күрүне бюджединиң күүселдезининг дугайында» илеткелди ССРЭ-нин сан-хөө министри депутат **В. Ф. Гарбузов** кылган.

ССРЭ-ниң Дээди Совединиң палаталарының каттышкан хуралы оон-биле доозулган.

Сессия ажылын бөгүн улам-чылаар. (СЭТА).

Тыва АССР-ниң Дээди Совединиң сессиязының бүдүүзүнде

Тыва АССР-ниң Дээди Совединиң бешки чыыжының дөртку сессиязының бо чылдың декабрь 16-да болуру-биле колбаштыр аңаа белетчилерниң дугаанында айтырыгны Тыва АССР-ниң Дээди Совединиң Президиумунуң ноябрь 17-де болган хуралынга тудуштунган. Бо айтырыг талазы-биле илеткелди Тыва АССР-ниң Дээди Совединиң Президиумунуң Секретары Н. С. Бойду кылган.

Тыва АССР-ниң Дээди Совединиң Президиумуң сессияга чугаалажып көөру-биле киирер 1981—1985 чылдарда Тыва АССР-ниң экономиктиг болгаш социал хөгжүлдезиниң беш чыл Күрүне планының, 1982 чылда Тыва АССР-ниң экономиктиг болгаш социал хөгжүлдезиниң Күрүне планының төлевилелдерин болгаш 1981 чылда план күүселдезиниң чорып турарын база 1982 чылда Тыва АССР-ниң Күрүне бюджединиң төлевилелдерин болгаш 1980 чылда бюджет күүселдезининг дугайында отчёттуг баш удур көөрүп Тыва АССР-ниң Дээди Совединиң План-бюджет талазы-биле болгаш оске-даа доктаамал комиссияларынга лааскан.

Президиум хуралын эртерген Тыва АССР-ниң Дээди Совединиң Президиумунуң Даргазы М. К. Менгуже хуралга чүве чугаалаан, ам болур сессияга чугаалажып көөр айтырыгларны чугула үжүр-дузалыын айытпышаан, оларны СЭКП-ниң XXVI съездизиниң шинтирлеринге болгаш СЭКП ТК-ның ноябрь (1981 ч.) Пленумунуң шинтирлеринге болгаш ол Пленумга эш Л. И. Брежневтиң чугаазында түннелдерге болгаш айтышкынналарга зүүлтүр эки шынарлыг кылыр белетчилерниң чугулазын онзалап демдеглээн.

эш Л. И. БРЕЖНЕВТИҢ чугаазы

(Төнчүү. Эгези 1-ге арыында).

иеге садыл турар. Казахстанның ажылчы чоннары бо чылын агаар-бойдустуң, барын байдалдарында 80 миллион пуд тараны уруглаар. Узбекистанның ажылчы, Грузияның шай ажакчыларының, ол республикаларның кодээ ажыл-агыйының бүгү ажылдакчыларының эки ажылдаанар.

Белоруссияның, Литваның, а оң ышкаш Ставропольдуң, Кубаньның, Ростов, Тюмень болгаш Россия Федерациязының эскерээ чамдык областтарының ажылчы чоннары олаан уруг чедиишкиннерни чедип алганнар. Оларга агаар-бойдус баш чарын болган, чогум-на ынчангаш ол республикаларның болгаш областтарның ажылчыларынга Кежээ ажыл-агыйының машина тудуунда байдалды чугаадан туру, Л. И. Брежнев машиналарның техниктиг деңгээлин кодурер, ынаныштыын база үр адилеттиларын бедидер сорулганы салган. Ол айтырыг түгле чаа заводтар тударындыр-биле шиитпирлеттинмес деп, ол чугаалаан. Ындыг болганда ажылдан турар будуруучулерге ажылы ниити эмес сорулгага—аът-хем аймаанга чүртүүн херектиин хандырарынга чагырткан туралы оны чугаалаа.

Программаны тургузарда агроүлетирүг комплексиниң структуразын ыяк тодарадыр ыяңгы база ында бар бүүн түрар дүшпес чоруктарны чайладыры чугаа. Будурулениң чепсек-херээлерин-биле кодээ ажыл-агыйлы ханыпар, а оң ышкаш ындыг ажыл-агыйның продуктузунга ыяңгы-биле бодалгаларың хамаан-биле бодалгаларың ыяңгы-биле тыныжын ажыглаарын чүгүлээн херек. Ынчангаш ажыл-агыйның болгаш ооң үлүг-дериг-биле байланышкан чүүлдерниң бүгүзүнде ынчаар ажыглаарын чүгүлээн херек.

ССРЭ-ниң Дээди Совединиң онгу чыыжының алдыгы сессиязы

1981—1985 чылдарда ССРЭ-ниң экономиктиг болгаш социал хөгжүлдезиниң Күрүненiң беш чыл планының, 1982 чылда ССРЭ-ниң экономиктиг болгаш социал хөгжүлдезиниң Күрүне планының база 1981 чылда план күүселдезиниң чоруп турарының дугайында

ССРЭ-ниң Министрлер Чөвүлелиниң Даргазының оралакчызы, ССРЭ-ниң Күрпланының даргазы депутат Н. К. БАЙБАКОВТУҢ илеткели

СӨКП-ниң XXVI съездиниң докладында ачыктаар ССРЭ-ниң Министрлер Чөвүлели 1981—1985 чылдарже чуртуң экономиктиг болгаш социал хөгжүлдезиниң Күрүне планын база 1982 чылда планны ССРЭ-ниң Дээди Соведи көөр кылдыр киирип тур деп, Н. К. Байбаков чугаалаан.

СӨКП-ниң XXVI съездизи биетиң Төрээн чуртувустуң, дедегенниң коммунистиг болгаш ажыктыг коммунистиг төлүглүг шылгаронгай болдушкун болу берген. Эш Л. И. Брежневтиң коммунистиг тургузулушкунуң теориязынга болгаш практиказынга улуг салымчын болган илеткелинде, съездиниң шинтиделдиң улам ынайгы социал, эковомиктиг дешилгезиниң оргулары тодаргайлаттынган.

Партияның съездизи онгу беш чылда улус ажыл-агыйын хөгжүлдезиниң түңнелдерин төзүмнеп. Ол чедиг дүрбелеңде Коммунистиг партияның төлүглүг - тургузушкулу болгаш совет улустуң төрүттүү ажыл-ижинге эдыктыга бодуруучу болуш - төрт-техниктиг күүч ажык бижиккөн, калбак социал программаны боттандырган, камгалаар арга-мергежил бижаан, делегей ареназынга Совет Эвилизиниң ажаатары көскү.

Партияның эковомиктиг политиказынга сайгырыгдай социал-экономиктиг хөгжүлдезиниң ажыктыг шинчилелинге калбак төрүттөлгелиг ажыл турар. Онуң төлээзинде ол чыл бурунгаар көрбүшкөн, чогум ол ажыктыг ол чылдарда чуртуң кызыл бар чок чаагы көрөөстөр улус ажыл-агыйының структуразынга ыңгыяр болган төрүттелгелиг шинчилелинге ол Л. И. Брежневтиң чугаалаан дылдыгы.

Он бирги беш чыл. Күрүне планның СӨКП-ниң XXVI съездиниң Директивтиг бодалгазының бүдүрүлгезиниң ажыктыг чүвениң чок кадыры Совет улустуң төрээн чуртунуң ССРЭ-ниң эковомиктиг стратегиязын амыдыралга бөгүнгелеринге төөгүлүг чугаалар болганы ол таваржып олча көрер.

1981—1985 чылдарга ССРЭ-ниң эковомиктиг болгаш социал хөгжүлдезиниң Күрүне планның база 1982 чылдың планны ССРЭ-ниң министерстволары, ведомстволар-биле, эвилелдиг республикаларның Министрлер Чөвүлелдериниң, өлүрткелиг органнарының, кадыкшылгаларның, бүдүрүлгелиг, болгаш организациялардың калбак кежээлерге-биле боттандырган. Ол чоруу ишкиге ажыл-агыйы күүсселдезиниң политиказының бүдүрүлгезиниң ажыктыг көрүлгелерин ажыгдаарга чөпшээрелдиг берген.

Он бирги беш чылда болган 1982 чылда ССРЭ-ниң эковомиктиг болгаш социал хөгжүлдезиниң Күрүне планнарын СӨКП ТК-ниң ноябрь 16-да болган Пленумунуң көргүзүлгезинге чүдүлгелдеп планнаан. СӨКП ТК-ниң Чагаа сээтээ, СССР-ниң Дээди Совединиң Президиумунуң Даргазы эш Л. И. Брежнев он Пленумга кайгамчык чүве чугаалаан. Ол-дар үзе ажыл-агый болган кызыгаа төрүттүшкүнүң политиказының ыңгыяр салымчызы болганы ол-дур.

Ол бүгү бөлүк чылга. Күрүне планны СӨКП-ниң XXVI съездиниң Директивтиг бодалгазы «1981—1985 чылдарга болган СССР-ниң эковомиктиг болгаш социал хөгжүлдезиниң ыңгыяр салымчызы — төөгүлүг амыдыралдың материалдыг болгаш культура үнүшкүнүң чайгылыг чок кедергези болуп турган СӨКП-ниң ур үеликтиг эковомиктиг стратегиязын амыдыралга бөлүктөп киирип тур деп, СӨКП-ниң XXVI съездиниң эш Л. И. Брежнев онаалап дыңнаан.

Он бирги беш чыл. Күрүне планның СӨКП-ниң XXVI съездиниң Директивтиг бодалгазының

ССРЭ-ниң Дээди Совединиң онгу чыыжының алдыгы сессиязы

1981—1985 чылдарда ССРЭ-ниң экономиктиг болгаш социал хөгжүлдезиниң Күрүне планының, 1982 чылда ССРЭ-ниң экономиктиг болгаш социал хөгжүлдезиниң Күрүне планының база 1981 чылда план күүселдезиниң чоруп турарының дугайында

(Төнүзү. Эгези 3-кү арынга).

Ол бирги беш чылга партияның кодургөн калбак социал программада ниити дугайында чаагай сагыш сагыышкынның симпиниюның илетпелчи демдеглээн. Ол болза, совет кижилериң аммыралының бүгү талаларын хаара тудуп, бедик бүдүрүкчүүр күш-ажылга, чонуң оргулгаларының болгаш хелеглелдериниң өзеринге, ооң чүрттээга болгаш амыдырал байдалдарын эжиндиргеге, эртем болгаш культура дениелин бедиргеге тааржымчалыг байдалдарны түрүүлерин керүп турар.

Улус ажыл-агыйында ажылчиналарын болгаш албан хаанчыларның айсе ортуман ажыл төлевиин беш чылда 445 хуу көпе болгаш 1985 чылда 198 рубль ажар. Ниитиниң ажыл-агыйында колхозчулардың күш-ажыл төлевиин 20 хуу улгадыр.

Партияның XXVI съездаля күш-ажыл төлевириниң идиг бөөр ролин бедиидер, ооң хемчеглерин аныпаачы болган коллектив бүрүтиңң ажылчорудунгазының түпелдезиндеи хамаарылалыг болган турарын күүтелдирер чорулгаиы кодургеи. Эш Л. И. Брежневтиң айтып келгенин баазаар алырга, күш-ажылга материалдыг болган моральдыг идиг бериишкинериниң системазы кижи бүрүзүниң күш-ажылын салыышкынын чеэрү болган бөгүү үеелээриин чер болганынга неэөөле хандырып келген.

Совет кижилериниң хереглелдерин калбарты хандырарынга херегледиг ниитилел фондулары улам өзүүлелиг роль ду ойнаа бар чыдар. Беш чылдың төнүзүндэ ол фондулар 1980 чыдазынга дейиикте 144 рубль болуп, 23 хуу хөй болур. Үрүтларлыг мөбүлдеерге үүрүе үзаломчулыын күштелдирер болган чонуң пенсия хандырылгазын экижидер талазыбиле тааржыттинген дениелээш хандырар арганы берип турар. Шиилгээжок оларның чамдыктарының талазы-биле эртежок чүүлэ ассортимент долу хемчээлиие амдыызында хандыртынмайн турар. Эът болгаш сүт продуктуларга чонуң негелдээн хандырарынга сөөлгү чылдарның дүжүт чок болган үрүжүтары бин салдарын чедирип турар.

Ол продуктуларны хереглээри беш чыл үеде көдээ ажылагый бүдүрүүшкүнүүүн өзүлдезинин чергезинээн хемаарыштыр шиилээр.

Чүрттээга тудуунун планныбиле толевилеттинген программазы социал-экономиктиг үүрү хөгжүлдүлүг. Ниити шөлү 530 млн. дербелчин метр чүрттээга баглыыларыи беш чылда тудар. Чүрттүн чеөн талазы райониарынга болгаш көдээ черлерине чүрттээга баглыыларының түүлү дыка калбарар.

Улус сөөлдегээшиниң материалдыг базазы он бирги беш чылда хөгжүр. Бижыглыг үзамчилөөр. Школа назыиы иетпээ үрүтларның 2,9 млн. сөөртүүр чаа албан черлерин ажыглаага ниирер Мөгөнчимдиг надыраага улус ажылагыйының иетпелээш үлам дыка хандырар дээш ээдэн болгаш түүлү ортуман үрүтиниг 14,5 млн. спецыалистерни беш чыл дургузуунда белеткээр. Профессионал-техниктиг өөредилге системазынга 13 млн. чыган ажылчынны белеткээр.

Беш чылда кадык камгалалының системазын хөгжүдер болгаш экижидер хемчеглер комплекизии боттанырыгарын планнаар турар. Медицина үлетпүрүнүн продукциязы беш чыл дургузуунда барын 40 хуу немей өөр.

Сүт, чер, арга-маяа болгаш минералдыг ирлавырларны, атмосфера аларын камгалаар болгаш чеөн ажыт-хөлүн ажыглаарын, ол мыыпаш черлик ажыларын, муштарының, үнелиг байыктар аймаанын орнуп пагаа турүлар болгаш байдуе ынчалалының хереенин төлээ-биле ажылдарның үзүүр программазын бистин чүрттүүсүүта боттандырын турарының ниитилелги тодаргай дөзээган.

Чүрттүн чаңгыс аай үлүс ажыл-агый комплексизин хегждеринге пропорцияларны үлам ынай сайзырангайжыдарын, эвиледдешкен бүтүү республикаларның экономиказын болгаш культуразын үлам ынай надыраар беш чыл дургузуунда ноогда дээш, И. К. Байбаков түүлээн.

Чеөн таланы райониарның экономиктиг күүзүү дүрген өстөрер утпатынның он бирги беш чылга үламчылаар. Оң районнарга аажок улуг бойлуе керээлээриниң ниитилээш алыр, одаага-эвергетика база чиг-үт баазаларын хегжүдер талазы-биле улуг ажылдарны боттанырыар, туулут базазыларын түргүзарын планнаарлыг, күштелдирер, чүрттаага-коммунал болгаш культура-амыдырал тудуүн улуг хемчээлээ үүлүдер. Шаанчыл Сибирынын болгаш Казахстанның чаа шинчээттинээн турар районнарынга күүзүүр-девискээр бүдүүрүлге комплекстерин үлам хегжүдерн база түргүзары көрдүүлгеп.

1981—1985 чылдарда чүрттүү экономиктиг болгаш социал хегжүлдээн делегейге күш-ажылдың ажыктыг хуваадазынга ССРЭ-ниң улам инай идеяпейлиг пирмирөөге таарышкан байдалды түргүүлүп түрер.

Ол бирги беш чылда Совет Эвилелиниң дашгыны садыг таарыштакын 20,5 хуу улгатыраын көргеп.

Социалистиг дем каттыштырылга чүрттаага-биле экономиктиг харылзаалары хегждерни бирги пергениг үүүр-дүзалыг ылдыр көрүп турар бас дээ, илетпелчи демдеглээн. Ол бирги беш чылда ол тарылгаалаашкы харагтеэн 1981—1985 чылдарда ССРЭ-ниң бөстүн социалистиг чүрттаяын күрүне планнарын байлаштырганы-биле болгаш өөрөнүп-биле үр хуусалыг садыг дургузуулгалары-биле түзүлдүүлгеттинер.

Колонналдыг калчы-бектеп хөстөлгөн күрүнеттер-биле үр тенис, түрүттүг экономиктиг болгаш эртем-техниктиг харылзаалары хамыалырыгыр Совет Эвилели чүтүүл садыл турар. Хөгжүп олар хөй-төй чүрттаяр-биле ССРЭ-ниң садыгдамышкынывына болгаш экономиктиг кады ажылдамылгазына гарантирлиг чүве ооң дээрге, үр хуусалыг күтүүлгеларны, а чамдык таварылгаларда кады ажылдажылганың үр хуусалыг программаларын-дээ аныглаа турар апаргаяы болзур.

Бистиң күрүнеже үлетпүү сайзырангай капиталистиг чүрттаяр-биле кайы-дээ талага ажыктыг болгаш түрүттүг экономиктиг харылзаалар дээш түрүүп турар деп, И. К. Байбаков демдеглээн.

Ол бирги беш чылга Башгайгы чылы—1981 чылдың план күүселдезиниң каяттыныш түрүп түнелеерин беш 1982 чылда Күрүне планының ноо опаалдарын аяалгаяевишаан, бо чылын ниитилел бүдүүрүлгеяиниң хемчээлдерипиң өөнөнүп, күш-ажылдың бүдүүрүүшкүнүүүн бедионин, социал хегжүлдениң болгаш чонуң амыдырал денилеин бедидериниң программазы бүрүн бөстөнын түрарын, совет эртем чаа-чаа чедиишкиниерн чедип алганын И. К. Байбаков демдеглээн. Көдээ ажыл-агыйын хегжүдерипиң, ооң материал-техниктиг базазын бөстөнгөөриниң талазы-биле партияның ажылдаа кадыкаа үр чаяг программаның чайгаалаг чаа бөстөнгөрүн түрар.

Бир эвес чамдык алырааш милиетрстволарының болгаш ведомстволарының, каттыжышпышпаяарның болгаш бүдүүрүлгеяиниң ажылына тепшестерин ажыга эртенээ турган болза, экономиктиг болгаш социал хегжүдүүр чедиишкиниер моон-дээ улуг турар түрген пайк дээ түвеяи чүтөөлээ чоттур. Оң чоттнестер, ол ышкаш көдээ ажыл-агыйга түрүүлүнган бөрге байдалдар, чамдык пөрүүтүлер талазы-биле чылдың планныг онаалдаяарын күүселдер, ооң иитиниге үлетпүр болгаш көдээ ажыл-агый продукциязының чамдык түгүлээ хевирлерин кылып үндүрөр, бүдүүлге күүзүүрин ажыглалге кирер арганы бөрбөлөн дээ, пайтилээн демдеглээн.

Н. К. Байбаковтуң түзүлиниде чугаалааны:

Беш чыл болгаш чылдың планнары совет ниитилелдиң социал-экономиктиг чайгылыш чон дешилгезинче бистик партиабыстың бызыг уламыышкының бадыткан түрар. Бистиң чүрттүүстүң улустарының үлдээни эргежиктерни болгаш күүсөө-түүкүлдерин илерейдээн он бирги беш чыл экономиктиг күүнү быжыглаарынга чаа-чаа бедидериниң чаалап алыры-биле болгаш совет ниилелдиң чаагай байдалын төөгүүлүүбе хемелеттиттинер.

Дүүн Пленумга ош Л. И. Брежневтиң бөгүүнү чүдөлүүнга оналаан демдеглелиниң дыттаар алырга, ынчап күргайларын, оларны күүсөдирин магалылаар экономиктиг болгаш организатор-политиктиг темалер-биле быжыглаар хөнөп. Организатыг, амыдыышкы будуттуг, оңгылга-чүрүмнүг чорук—төпке-дээ, чер-дээ-биле чайлаан чаа негелдөлер ол-дур. Бүгүлде партия, күүзүү, ажыл-агый организациязының ажыл-чорудулгазы чогум-на харын шак мындыг үлегыышкынның тааржымчыр түрүүтүнүн турар үнүүлүүр.

Партияның XXVI съездээ совет гиидиниң үүгедээшкиниң күштериниң болгаш эвергиялының чаа чалгыын хөйнүктырын, будүүтүшкүнүү өстүүрүнүн болгаш ооң ажыктыын бедидериниң төлевилеттинге ниитилериң чүдөө долдур эвес, харын ажыр күүзүлер дең чаяраын шиитпирлөөр чоруун улам быжыглаан. Ол чорук бүгү улустуң гомпартиет чаршаттың калбак иештерелиидеп, үткүштүр планнардан болгаш хүлээлгелерден, иассалыг эгелөөшкиниерден болгаш патриотчер инициативалардан ооң-даа ылгаяпайн,

Бүгү чүрттөрнүң пролетарийлери, каттыжыңар!

ШЫН

СЭКП Тыва обкомунуң, Тыва АССР-ниң Дээди Советиниң болгаш Министрлер Чөвүлелиниң органы

№ 268 (11766) | 1981 чылдың ноябрь 19, четверг | 1925 чылда үнелеп эгелээн | Өртээ 2 кеп.

ССРЭ-ниң Дээди Советиниң онгу чыыжының алдыгы сессиязы

Ноябрь 17-ниң нижизинде ССРЭ-ниң Дээди Советиниң Эвилел Советиниң хуралы болган.

Эштер **М. С. Горбачев, А. П. Кириленко, Д. А. Кунаев, Г. В. Романов, М. А. Суслов, Н. А. Тихонов, В. В. Щербицкий, Г. А. Алиев, П. Н. Демичев, Т. Я. Киселев, М. С. Соломенцев, И. В. Капитонов, В. И. Долгих** оларны депутаттар болган алчылар уругларынга, чагыргалыг ажылчы-хүлүмзүрелиг адыш часкаашкынарын-биле уткаан.

Ук хурал Эвилел Советиниң Даргазы **А. П. Шитиковтуң** даргалаан чаңы-биле чүткээ.

1981—1985 чылдарда ССРЭ-ниң экономиктиг болгаш социал хөгжүлдезиниң Күрүне планының, 1982 чылда Күрүне планының болгаш 1981 чылда план күүселдезиниң коруп турарының дугайында, 1982 чылда ССРЭ-ниң Күрүне бюджединиң дугайында болгаш 1980 чылда ССРЭ-ниң Күрүне бюджединиң күүселдезиниң дугайында доктаамал комиссияларның эдерингч ыдекпелиг Эвилел Советиниң План-бюджет комиссиязының Даргазы **Г. И. Вашенко** кыйгаан.

Камнадыг талазы-биле улус ажаалдалар беш чыл планында көрдүгеш. Ол ажаалдалары шиитпирлээринге дузалаш болур чамдык чөмелерни орнор адаан. Бүдүрериниң хөй өнерни бөлүп материал чоттаткан чүүлдерни ыяап, кырлавырларны шиитпир технологтуг чергүлелгелерниң калбак-биле ажыглаар, хереглеп болгу дег бүгү-ле аргакурлавырларны ажыглаарга улам долу кинерер талазы-биле хемчеглерни боттандырары аргежок чүүл. Шынарны бөлүдери болган конструкциялыг материалдарның эң ажыктыг төлээлерин кылып үндүрериң көвүдедиринге ажаа ужур-дузалыг болуп бар чыдаар.

Күш-ажыл ылып шыдаар фонуңуң абсолюттуг өзүлдезиниң ыяырлымышкынының байдалдарынга күш ажылдың бүдүрүмчүлүүшүн талазы-биле

Москва. Кремль. ССРЭ-ниң Дээди Советиниң онгу чыыжының алдыгы сессиязы. СЭТА-ның фотозу. (Чүрүктү фототелеграф дамчыштыр хүлээп алган).

КҮШ-АЖЫЛ КИЖИЗИНИҢ ЭРГЕ-АЖЫКТАРЫНГА

ЭВИЛЕЛ СОВЕДИНДЕ

онаалдаларны долдур болгаш чылда чоннуң хереглел баарааларын бүдүрериниң болгаш сайгарарының планын үрметтеп садыглаар өртектерге 183,3 миллион рубль улгаттырарын база ССРЭ-ниң Күрүне бюджединиң орулгаларын 135 миллион рубль көвүдедирин санадап турар.

1981—1985 чылдарда ССРЭ-ниң экономиктиг болгаш социал хөгжүлдезиниң Күрүне планын, ол шыкаш комиссияларның эдиглерин барымдаалап турган, 1982 чылда ССРЭ-ниң экономиктиг болгаш социал хөгжүлдезиниң Күрүне планыңа ССРЭ-ниң чазааның кирип келгенин ёзугаар бадылаар деп саналды комиссияларның өөнүзиниден оратор киргеш.

Санал бериишкинни РСФСР-ниң Министрлер Чөвүлелиниң Даргазының бирги оралакчызы депутат **В. П. Орлов** ажыктаан. Россия Федерациязының ажыл-ишчилери чурттуң улус ажыл-агыйын хөгжүдеринге улуг үлүг-хуузун кирип турарын ол чугаалаан. Экономиканың болгаш культураның улам шөйлү шапкын хөгжүлдезиниң калбак перспективаларын ол бирги беш чыл ажыдып турар. Сөөлүнниң болгаш Бүрүзү Чөөн чүктүг бүдүрүкчү күштерин дүргеп темпилер-биле хөгжүдер, Байкал-Амур магистралының уруп дургаар зоналарны шиңгээдип алыры эгелээр. Көдээниң ажыл-ишчилери улуг сорулгаларны шиитпирлээр.

Бүдүрүлгенниң ажыктыгы бедидериниң болгаш күш-ажылдың бүдүрүкчүлүүн дүргеп бедидериниң айтырыгларынче депутат доктаап, чоннуң чаагай чорудунга, чөвүлелдиң ажылдарынга идепкейлиг үүлгедирген.

Чарнин [illegible] бедидериниң, ол сорулгага органиктиг чөмелчидилгелерни ажыглаарының айтырыгларын оратор тодаргай чугаалаан.

Украин ССР-ниң Министрлер Чөвүлелиниң Даргазы депутат А. П. Ляшко амгы беш чылда хол-биле кылыр ажылдарны кызырыл тургаш, ажыл үезин дыка кымнаар алыры, шиитпирлел бүдүрүлгезинче пенсионерлерни база бажыңывыда олурар болгаш дүвелел ажыл-агыйында ажылдап турар кижилерни хандыкшыдары керээгленнин дыннаттаан.

Республикага көдээ ажыл-агый продукциязын бүдүрериниң көвүдедиринің планнарынга доктаагаш, шуут келир чылдың эгелээш-ле хөй күш үнер культураларны тарып өстүрериниң индустриалдыг технологиязын калбаа-биле нептередири керээгленнин сөөлгө онаалап демдеглээн. Ынчалзажок чаа техника-биле болгаш гербицидтер-биле ажыл-агыйларын чепсе хандыртыганының ужурунда оны чер болганга нептередири саздап турар.

(Уланчызы 2-ги арнда).

ПАРТИЯНЫҢ ПЛАННАРЫ — ЧОННУҢ ПЛАННАРЫ

СЭКП ТК-ның ноябрь Пленумунга эш Л. И. Брежневтиң кайгамчыктыг чугаазы Тываның ажылчы чоннарының кичээнгейиниң төвүнде туруп турар. Чурттуң улус ажыл-агыйының хөгжүлдезинге ханы аналзти ында берген болгаш келир үеде ажыл-агый болгаш культура тургузуушкунунга партияның кол сорулгаларын салган. СЭКП-ниң XXVI съездизиниң айытканы коммунистиг тургузуушкуннуң улуг база нарын сорулгаларның чеднишкинниг шиитпирлеттинген турар дээрзинге совет улус бүрүн бүзүрелдиин Пленумга болгаш сессияга демдеглээн.

Бүгү чүрттаазында шыкаш, пайысылал Кызылдың тудугжулары СЭКП ТК-ның ноябрь (1981 чыл) Пленумунуң шиитпирлерин, ада партия Төп Комитединиң Чиңгиве секретары эш Л. И. Брежневтиң чугаазын аажок улуг водрулгушкун-биле уткаан болгаш бүрүн долузу-биле түүлгелгеримүнээп, ажыл-чорудулгага дамчыгы программа кылдыр хүлээп алган.

ЧУРУКТА: «Тыва тудуг» трестиң «Кызыл тудуг» эргелелинде И. Д. Поповтуң удыртканы компонистиг бригадазының тудугжуларының СЭКП Төп Комитединиң ноябрь Пленумунга эш Л. И. Брежневтиң чугаазын улуг сонуургал-биле талыжып турарры.

В. КАРА-САЛДЫҢ фотозу.

ЧҮГЛЕ ЭКИ АЖЫЛДААР

СЭКП ТК-ның Чиңгиве секретары, ССРЭ-ниң Дээди Советиниң Президиумунуң Даргазы эш Л. И. Брежневтиң Пленумга ханы уткалыг чугаазын радиодан дыңнап, солундан номчудум. Улус ажыл-агыйын улам шөйлү хөгжүдер талазы-биле шылгаранган партия болгаш күрүне ажылдакчызының партия организацияларының, ажыл-агый органнарының мурнунда салган сорулгаларын сеткилиниң ханызынган чүүл дүгүнүүн деткиир мен.

«Аъш-чем айтырыы — ажыл агый болгаш политика талазы-биле — бүгү беш чылдың төп айтырыы болуп турар. Ону шиитпирлеринин үндезини — көдээ ажыл-агый бүдүрүлгезинин бедик темпилери болуру» деп, эш Л. И. Брежнев чугаазында айыткан. Бо сөстер малчын кижи меңээ эң-не чоок. Ынчангаш салдывган сорулгаңы күүселдир дээш каш дакпыр күжениишкинниг ажылдаарын хүлээп тур мен. Коммунизм пиилиин бүдүрүкчүдүр ажылдаарын, нургавыларын дээп тыварын, ажыктыг ажылдаарын иеген турар. ындыг болганда чүгле эки ажылдаар апаар.

Бо чылды багай авес аш-ажылчы чедиишкиннерниг доостум, төрүүр түс баш хойгаргже «Тыва көдээ тудуг» трестиң аш-ажылының бүдүрүкчүдүнүң талазы-биле орган коргуузулел 44 хуу бетник болуп турар. Ол ышкаш бригада рамчалга чүүсүмүн ыяыгын сагып, күш-ажылдың мурнакы кылаш ажылдаа кинерер чүүлдерни тудуг-монтаж комплексиниң бот-үнезин 16 мең рублуг чиңгеткеш.

ПЛ С. Бурнаевтың бригадазын 2 кварталдыг чүрттээ бажыңнарын тударының дең-чыл ноябрь 1-ге чедир бүрүн бедеткээн турар.

СЭКП ТК-ның чаа болуп эртеен Пленумунуң доктаалы-биле болгаш ССРЭ-ниң Дээди Советиниң онгу чыыжының алдыгы сессиязының материаллары-биле таныжып, совхозтуң механизаторлары кышкы үеде техниканы септелгезинин оон мурунда тургускан хуусазын дыка кызырар, септелгенин ыяларын бедидер, машина-трактор парктының ажылдан кылышкынын 3 хуу бедидер, септелге болгаш техниктиг ажаалдага үнер чарыгдалдарны 2 хуу кызырар, кыварчаар материалдарның 2 хуузун кампан алыр хүлээлгени алган. Ынчангаш ажыл-ишчилер улам-на улуг күжениишкин-биле ажылдап турар.

Ч. МОНГУШ.
«Тиилелгеө» совхозтуң партком секретары.

УЛАМ УЛУГ КҮЖЕНИИШКИН-БИЛЕ

1981—1985 чылдарда ССРЭ-ниң экономиктиг болгаш социал хөгжүлдезиниң Күрүне планының, 1982 чылдың Күрүне планының база Күрүне бюджединиң төлевилелериниң дугайында айтырыгларны чугаалаткан СЭКП ТК-ның бо чылдың ноябрь 16-да болган Пленумунуң доктаалын болгаш аңаа СЭКП ТК-ның Чиңгиве секретары, ССРЭ-ниң Дээди Советиниң Президиумунуң Даргазы Л. И. Брежневтиң чугаазын бистиң «Тиилелгеө» совхозтуң ажыл-ишчилери шын-биле чүүлдүзүнүп уткаан. Он бирги беш чыл планның чедиишкиннинг күүселдир. Төрээн чүрттүң экономиктиг күүшыдалын улам-на быжыглаар, чер кырынга быжыг танбынны чедип алыр дээш бүгү совет кижилерниң үндүрүп турар күжениишкиннеринге боттарының улут-хуузун кинереп-биле совхозтуң ишчилери каран кызыл ажылдап турарлар.

Планның механизаторлар боттарынга тодаргай хүлээлгелерни алган ажылдап турар. Кышкы үеде техника септелгезин чорудар шуутту 8 звенону совхозта тургускан. Оон ишпиңде ш звено комбайнар септелгезин база үш звено — трактолар септелгезин бо хүннерде күженииишкинниг чорузун турар.

Көдээ ажыл-агый техниказын кышкы хадагалап чериндө бүрүү-биле айлаң тургускан. Машиналарның капсыт кезектерин, белдирлерин болгаш агрегаттарын септээрин тодаратқан, херек артык деталдерге чагыгны киирген.

Тракторлар болгаш автомашиналар септээр талазы-биле бо чылдың дөртүү кварталының планын механизаторлар декабрь 25-ке чедир бүдүүн доозарын хүлээнген.

Тараа комбайнарының 80 хуузун септеп белеткеэрин кышкы үеде чорудар болгаш бүтү комбайнарны 1982 чылдың май 1-ге чедир бүрүн белеткээн турар.

ЧЫЛ ПЛАНЫ КҮҮСЕТТИНГЕН

Дуржулгалыг бригадир Шойдан-оол Санчатович Куужүгеттиң бригадазы он бирги беш чылдың баштайгы чылында алган социалистиг үдээлгезин аалдарыныбиле күүсеткен. Мурнакы бригада он айларның дургузунда 224 мың рубльдиң тудуг-монтаж ажылдарын кызыын бүдүргеш. 1981 чылдың планын хуусаа бетинде күүсеткен

№ 711 ПМК-дан Ш. С. К[illegible] үүсеттиң 12 кижи составлыг бригадазы он бирги беш чыл[illegible] башкарыгы [illegible] чылының онаалдынын хуусаа бетинде күүседир дээш кызыгаарлыының аажылдарын көрүп. Олар артыкеп 10 айларда пайлай квартиралыг 5 чүрттээ бажыңнарын тудуп, [illegible] кептерген. Бригадага чаңгыс аалчыңга онаалттыр алырга кыл[illegible]ыган ажылдың хемчээли 16 мең рублуг чиңгеткеш.

ПЛ С. Бурнаевтың бригадазын 2 кварталдыг чүрттээ бажыңнарын тударының дең[illegible]

В. ГУЛИК.
«Тыва көдээ тудуг» трестиң экономисти.

ОРГАНИЗАСТЫГ ЭГЕЛЭЭН

Малдыг кышкы ажаалдыг аймактар организастыг шиитпирлеринде дүгээйында СЭКП [illegible] Барлоунуң Дүктаалдың Кара-Хем районнуң ажылчылары, суг-бараан фермаларга [illegible] кайыы Бригадалары амыдыралга боттанырып турар. Ынчангаш СЭКП-ниң XXV съездизи аттыг, «Енисей», «Буреа», «Улуг Октябрь» совхозтарның суг бараан фермаларының коллективтеринге мал кыштаглаарының организастыг киргеш.

Чал кыштаглаашкынга [illegible] ниин-биле хөлөөлөр кылып турар четчелерни чугаа[illegible] ниинде чайлаарынга [illegible] ажыктыг хемчеглерни [illegible] болгаш совхозтар улустуң[illegible] ларды, специалистер-даа чорудуп турар.

Малдыг кышкы ажаалдыг аймактарга организастыг шиитпирлеринге дүгээйында СЭКП [illegible] Барлоунуң Дүктаалдың Кара-Хем районнуң ажылчылары, суг-бараан фермаларга [illegible] кайыы Бригадалары амыдыралга боттанырып турар. Ынчангаш СЭКП-ниң XXV съездизи аттыг, «Енисей», «Буреа», «Улуг Октябрь» совхозтарның суг бараан фермаларының коллективтеринге мал кыштаглаарының организастыг киргеш.

Чал кыштаглаашкынга [illegible] ниин-биле хөлөөлөр кылып турар четчелерни чугаа[illegible] ниинде чайлаарынга [illegible] ажыктыг хемчеглерни [illegible] болгаш совхозтар улустуң[illegible] ларды, специалистер-даа чорудуп турар.

Шаар мал [illegible] ыштыгларынга дээш чүгүлей Бирге. «Буреа», «Улуг Октябрь». «Буреа» совхозтарның [illegible] кыштаглаашкынче организастыг киргеш.

Чал кыштаглаашкынга [illegible] ниин-биле хөлөөлөр кылып турар четчелерни чугаа[illegible] ниинде чайлаарынга [illegible] ажыктыг хемчеглерни [illegible] болгаш совхозтар улустуң[illegible] ларды, специалистер-даа чорудуп турар.

К. МАЛДЫ.

1982 чылда ССРЭ-ниң Күрүне бюджединиң дугайында болгаш 1980 чылда ССРЭ-ниң Күрүне бюджединиң күүселдезиниң дугайында

ССРЭ-ниң сан-хөө министри депутат В. Ф. ГАРБУЗОВТУҢ илеткели

СЭКП-ниң XXVI съездизиниң төөгүлүг шиитпирлериниң мөөнүзүнээ найыраачыл улус садыгы чүрттүң ниитилел-политиктиг бүгү амыдыралында свцпигкен деп, ол тугаалаан. Съезд болза бүгү делегейге төөгүлүг ужур-дузалыг болуушкун болган. Коммунистиг тургузуушкунуң амгы үе-чадазында тургузуушкунуң болгаш тайбың, сорук кирээчи программазы-биле партияны болгаш чоннуу ол чепселгээн, масаларның күш-ажылчы база политиктиг идепкейлиңиге [illegible] болдурган.

1981 чылда улус ажыл-агыйы СЭКП-ниң XXVI съездизиниң тодаргаалаан угланышкынга дүүштүр хөгжүп турар. Экономиканың гүдеттинген коргуузуу — национал орулга бо чылын 13 миллиард рубльге немей көвүдээр. Үлетпүр продукциязын бүдүрүп үндүрериң эртеен [illegible] 21 миллиард рубль өзер. Көдээ ажыл-агыйның материал-техниктиг базазын бүгү талаа[illegible] ажылдың чайгылыш чок болган дорт сорулгалыг чорудуп турар.

Партияның социал программазы чайгылыш чокка боттанып турар. Үругларлыг өг-бүлелерге күрүне дузалам-чыларының хемчеглерин СЭКП-ниң XXVI съездизиниң шиитпирлеринге дүүштүр улгаттырган. Чоннуң пенсия [illegible] Амыл төлевирин тудугга, демир-орук транспортунга болгаш [illegible] ажыл-агыйының чамдык алыларынга, чүрттүң чамдык районнарынга улам чыда [illegible] хемчеглерни боттандырып турар. Хереглелдиң шиитпирлел фондуларындан чонга төлеглелер болгаш чыгеллелер 5 миллиард рублькe чедип [illegible] Шиитпирлээр ол фондулар 122 миллиард рубль болур. Аъш-чем болгаш үлетпүр баараанарның садыгларын көвүдээн. 1981 чылда чүрттелга байлалдарын барык 10 миллион кижиге экижип.

1981 чылда ССРЭ-ниң Күрүне бюджединиң чарыгдалдарын орулгалары хөй кылдыр күүсеттинип турар. Орулгалар талазы-биле план 101,6 хуу, чарыгдаллар талазы-биле — 100,4 хуу кылдыр күүсеттинер.

Чаа беш чыл планының баштайгы чылында социалистиг улус ажыл-агыйының, эртем болгаш культураның бижыг турустуг шапкын хөгжүлдезиң. СЭКП-ниң XXVI съездизиниң шиитпирлерин амыдыралга чедиишкинниг боттанып турар дутайын хереглел турар-дыр. Ол чорук беш чылдың ийги чылында кордүнген даалгаларны күүселдирге эки үндезинни турғулуп турар.

ССРЭ-ниң Дээди Советиниң сессиязының бүдүүлүнде болган СЭКП ТК-ның Пленуму 1982 чылда ССРЭ-ниң экономиктиг болгаш социал хөгжүлдезиниң Күрүне планын, 1982 чылда ССРЭ-ниң Күрүне бюджединиң дугайында болгаш 1980 чылда ССРЭ-ниң Күрүне бюджединиң күүселдезиниң дугайында доктаамал комиссияларның эдерингч ыдекпелиг Эвилел Советиниң План-бюджет комиссиязының Даргазы **Г. И. Вашенко** кыйгаан.

Камнадыг талазы-биле улус ажаалдалар беш чыл планында көрдүгеш. Ол ажаалдаларны шиитпирлээринге дузалаш болур чамдык чөмелерни орнор адаан. Бүдүрериниң хөй өнерни бөлүп материал чоттаткан чүүлдерни ыяап, кырлавырларны шиитпир технологтуг чергүлелгелерниң калбак-биле ажыглаар, хереглел болгу дег бүгү-ле аргакурлавырларны ажыглаарга улам долу кинерер талазы-биле хемчеглерни боттандырары аргежок чүүл. Шынарны бөлүдери болган конструкциялыг материалдарның эң ажыктыг төлээлерин кылып үндүрериң көвүдедиринге ажаа ужур-дузалыг болуп бар чыдаар.

Күш-ажыл ылып шыдаар фонуңуң абсолюттуг өзүлдезиниң ыяырлымышкынының байдалдарынга күш ажылдың бүдүрүмчүлүүшүн талазы-биле

Москва. Кремль. ССРЭ-ниң Дээди Советиниң онгу чыыжының алдыгы сессиязы. СЭТА-ның фотозу. (Чүрүктү фототелеграф дамчыштыр хүлээп алган).

СЭКП-ниң XXVI съездизиниң төөгүлүг шиитпирлериниң мөөнүзүнээ найыраачыл улус садыгы чүрттүң ниитилел-политиктиг бүгү амыдыралында свцпигкен деп, ол тугаалаан. Съезд болза бүгү делегейге төөгүлүг ужур-дузалыг болуушкун болган. Коммунистиг тургузуушкунуң амгы үе-чадазында тургузуушкунуң болгаш тайбың, сорук кирээчи программазы-биле партияны болгаш чоннуу ол чепселгээн, масаларның күш-ажылчы база политиктиг идепкейлиңиге [illegible] болдурган.

1981 чылда улус ажыл-агыйы СЭКП-ниң XXVI съездизиниң тодаргаалаан угланышкынга дүүштүр хөгжүп турар. Экономиканың гүдеттинген коргуузуу — национал орулга бо чылын 13 миллиард рубльге немей көвүдээр. Үлетпүр продукциязын бүдүрүп үндүрериң эртеен [illegible] 21 миллиард рубль өзер. Көдээ ажыл-агыйның материал-техниктиг базазын бүгү талаа[illegible] ажылдың чайгылыш чок болган дорт сорулгалыг чорудуп турар.

Партияның социал программазы чайгылыш чокка боттанып турар. Үругларлыг өг-бүлелерге күрүне дузалам-чыларының хемчеглерин СЭКП-ниң XXVI съездизиниң шиитпирлеринге дүүштүр улгаттырган. Чоннуң пенсия [illegible] Амыл төлевирин тудугга, демир-орук транспортунга болгаш [illegible] ажыл-агыйының чамдык алыларынга, чүрттүң чамдык районнарынга улам чыда [illegible] хемчеглерни боттандырып турар. Хереглелдиң шиитпирлел фондуларындан чонга төлеглелер болгаш чыгеллелер 5 миллиард рублькe чедип [illegible] Шиитпирлээр ол фондулар 122 миллиард рубль болур. Аъш-чем болгаш үлетпүр баараанарның садыгларын көвүдээн. 1981 чылда чүрттелга байлалдарын барык 10 миллион кижиге экижип.

1981 чылда ССРЭ-ниң Күрүне бюджединиң чарыгдалдарын орулгалары хөй кылдыр күүсеттинип турар. Орулгалар талазы-биле план 101,6 хуу, чарыгдаллар талазы-биле — 100,4 хуу кылдыр күүсеттинер.

Чаа беш чыл планының баштайгы чылында социалистиг улус ажыл-агыйының, эртем болгаш культураның бижыг турустуг шапкын хөгжүлдезиң. СЭКП-ниң XXVI съездизиниң шиитпирлерин амыдыралга чедиишкинниг боттанып турар дутайын хереглел турар-дыр. Ол чорук беш чылдың ийги чылында кордүнген даалгаларны күүселдирге эки үндезинни турғулуп турар.

ССРЭ-ниң Дээди Советиниң сессиязының бүдүүлүнде болган СЭКП ТК-ның Пленуму 1982 чылда ССРЭ-ниң экономиктиг болгаш социал хөгжүлдезиниң Күрүне планын, 1982 чылда ССРЭ-ниң Күрүне бюджединиң дугайында болгаш 1980 чылда ССРЭ-ниң Күрүне бюджединиң күүселдезиниң дугайында доктаамал комиссияларның эдерингч ыдекпелиг Эвилел Советиниң План-бюджет комиссиязының Даргазы **Г. И. Вашенко** кыйгаан.

Камнадыг талазы-биле улус ажаалдалар беш чыл планында көрдүгеш. Ол ажаалдаларны шиитпирлээринге дузалаш болур чамдык чөмелерни орнор адаан. Бүдүрериниң хөй өнерни бөлүп материал чоттаткан чүүлдерни ыяап, кырлавырларны шиитпир технологтуг чергүлелгелерниң калбак-биле ажыглаар, хереглел болгу дег бүгү-ле аргакурлавырларны ажыглаарга улам долу кинерер талазы-биле хемчеглерни боттандырары аргежок чүүл. Шынарны бөлүдери болган конструкциялыг материалдарның эң ажыктыг төлээлерин кылып үндүрериң көвүдедиринге ажаа ужур-дузалыг болуп бар чыдаар.

Күш-ажыл ылып шыдаар фонуңуң абсолюттуг өзүлдезиниң ыяырлымышкынының байдалдарынга күш ажылдың бүдүрүмчүлүүшүн талазы-биле

Москва. Кремль. ССРЭ-ниң Дээди Советиниң онгу чыыжының алдыгы сессиязы. СЭТА-ның фотозу. (Чүрүктү фототелеграф дамчыштыр хүлээп алган).

ССРЭ-ниң сан-хөө министри депутат В. Ф. ГАРБУЗОВТУҢ илеткели

рын турар. Хереглелдиң шиитпирлел фондуларындан чонга төлеглелер болгаш чыгеллелер 5 миллиард рублькe чедип [illegible] Шиитпирлээр ол фондулар 122 миллиард рубль болур. Аъш-чем болгаш үлетпүр баараанарның садыгларын көвүдээн. 1981 чылда чүрттелга байлалдарын барык 10 миллион кижиге экижип.

1981 чылда ССРЭ-ниң Күрүне бюджединиң чарыгдалдарын орулгалары хөй кылдыр күүсеттинип турар. Орулгалар талазы-биле план 101,6 хуу, чарыгдаллар талазы-биле — 100,4 хуу кылдыр күүсеттинер.

Чаа беш чыл планының баштайгы чылында социалистиг улус ажыл-агыйының, эртем болгаш культураның бижыг турустуг шапкын хөгжүлдезиң. СЭКП-ниң XXVI съездизиниң шиитпирлерин амыдыралга чедиишкинниг боттанып турар дутайын хереглел турар-дыр. Ол чорук беш чылдың ийги чылында кордүнген даалгаларны күүселдирге эки үндезинни турғулуп турар.

ССРЭ-ниң Дээди Советиниң сессиязының бүдүүлүнде болган СЭКП ТК-ның Пленуму 1982 чылда ССРЭ-ниң экономиктиг болгаш социал хөгжүлдезиниң Күрүне планын, 1982 чылда ССРЭ-ниң Күрүне бюджединиң дугайында болгаш 1980 чылда ССРЭ-ниң Күрүне бюджединиң күүселдезиниң дугайында доктаамал комиссияларның эдерингч ыдекпелиг Эвилел Советиниң План-бюджет комиссиязының Даргазы **Г. И. Вашенко** кыйгаан.

Камнадыг талазы-биле улус ажаалдалар беш чыл планында көрдүгеш. Ол ажаалдаларны шиитпирлээринге дузалаш болур чамдык чөмелерни орнор адаан. Бүдүрериниң хөй өнерни бөлүп материал чоттаткан чүүлдерни ыяап, кырлавырларны шиитпир технологтуг чергүлелгелерниң калбак-биле ажыглаар, хереглел болгу дег бүгү-ле аргакурлавырларны ажыглаарга улам долу кинерер талазы-биле хемчеглерни боттандырары аргежок чүүл. Шынарны бөлүдери болган конструкциялыг материалдарның эң ажыктыг төлээлерин кылып үндүрериң көвүдедиринге ажаа ужур-дузалыг болуп бар чыдаар.

Күш-ажыл ылып шыдаар фонуңуң абсолюттуг өзүлдезиниң ыяырлымышкынының байдалдарынга күш ажылдың бүдүрүмчүлүүшүн талазы-биле

Москва. Кремль. ССРЭ-ниң Дээди Советиниң онгу чыыжының алдыгы сессиязы. СЭТА-ның фотозу. (Чүрүктү фототелеграф дамчыштыр хүлээп алган).

ССРЭ-ниң Дээди Совединиң онгу чыыжының алдыгы сессиязы

1982 чылда ССРЭ-ниң Күрүне бюджединиң дугайында болгаш 1980 чылда ССРЭ-ниң Күрүне бюджединиң күүселдезиниң дугайында

(Төнүзүү. Эгези 1-ги арыңда).

Ажы-дүмда чүрттер-овле—ЭДЧ-ниң кежигүннери-биле хамы болгаш бүтү талайлыг кадыг ажылдажылга шинти эрге-ажыктарының бижыг үнделгининге улам мыңай калбарар, социалистиг дем каттыжылгазының хемчээлинге бүдүрүлге болгаш артем-техниктиг кооперацияны нүштелир. Бот-боттарынга ажыктыг сөдүг сагыргазы-биле чергелеттир экономиктиг болгаш техниктиг детинчиеги Азиязының, Африканың, Латин Америкамның хөгжүп орар чүрттарынга киргүлеп үргүлчүлээр. Үлетпүр талазы-биле сайзырангай капиталистиг чүрттер-биле дең эртелиг болгаш ажыл-ишчи үнделгиниң садыг-экономиктиг харылзаалар-ны калбартыр дүтәйында СЭКП-ниң XXVI съездиниң шиитпирлеринге үлүшкү кылдыр 1982 чылдың планында болгаш бюджединде бүдүрүлгениң кырлыгаларын күүлүдыгын болгаш үлетпүрүң арыг орулганын 1,2 миллиард рубльге улгатпырарын хандырар талазы-биле тодаргай хемчегелерни киргеп.

1982 чылда транспортту болгаш харылзаалар үлам хөгжүдеринге 5,8 хуу өскүдеглиг, 30,7 миллиард рубльди тускайлаар.

Министр кодээ ажыл-агыйга акша тускайлавышкымның айтырыгларынга доктаваган, 80 чылдарда кодээ ажыл-агыйның хөгжүдезинге шыңнар талазы-биле чаа үе-чада болгурун демдеглээн. СЭКП ТК-ниң октябрь (1980 ч.) Пленумунга эш Л. И. Брежневтиң саналдаанынга хөлбаштыр болгаш СЭКП-ниң XXVI съездиниң шиитпир-биле аъш-чем программазында илереттинген политиктиг улут үжүр-дүшелиг сорулгаларны партияның болгаш улустуң мурнунга салган. Коммунистиг партия ол программаны түргүзүрде чүрттүң аъш-чемниң бүтү-ле агроүлетпүр комплексиниң кодээ ажыл-агыйның, ону хандырып турар үлетпүр адырларының, транспорттуң, садыгның деңдески болгаш балансылаттырган өскүдезинге үндезилээн, материал-техниктиг бөлүзээриң бижыглаарын мөгүп турар.

Улус ажыл-агыйының түргүстүнган бүдүрүлге-экономиктиг күүсүнден эгидилгенин улгаттырары биргн чергелиг чүтүлә чүүл болуур. Келир чыдга кол фондуларны улгаттырары-биле үлетпүрге 50 миллиард рубльди тускайлаан. Министерстволар, ведомстволар, даттыжылышкымнар болгаш бүдүрүлге черлерни бүдүрүлге фондуларын ажыктарын эгидилгээр, фонд эгидилгезин бедидер үүрлуур.

Улус ажыл-агыйының планнаглаңы чүрүмүн бүтү хемчегелер-биле бижыглаарының айтырыгларынга Коммунистиг партия онза чүтүлә деп санап турар. СЭКП ТК-ниң болгаш ССРЭ-ниң Министрлер Чөвүлелиниң «Чит-эт, одалга-энергетиктиг болгаш өске-дээ продукцияны үлетпүрүнүң арыг орулганын 1,2 миллиард рубльге улгаттырарын хандырар талазы-биле тодаргай хемчегелерни киргеп.

1982 чылда транспортту болгаш харылзаалар үлам хөгжүдеринге 5,8 хуу өскүдеглиг, 30,7 миллиард рубльди тускайлаар.

Министр кодээ ажыл-агыйга акша тускайлавышкымның айтырыгларынга доктаваган, 80 чылдарда кодээ ажыл-агыйның хөгжүдезинге шыңнар талазы-биле чаа үе-чада болгурун демдеглээн. СЭКП ТК-ниң октябрь (1980 ч.) Пленумунга эш Л. И. Брежневтиң саналдаанынга хөлбаштыр болгаш СЭКП-ниң XXVI съездиниң шиитпир-биле аъш-чем программазында илереттинген политиктиг улут үжүр-дүшелиг сорулгаларны партияның болгаш улустуң мурнунга салган. Коммунистиг партия ол программаны түргүзүрде чүрттүң аъш-чемниң бүтү-ле агроүлетпүр комплексиниң кодээ ажыл-агыйның, ону хандырып турар үлетпүр адырларының, транспорттуң, садыгның деңдески болгаш балансылаттырган өскүдезинге үндезилээн, материал-техниктиг бөлүзээриң бижыглаарын мөгүп турар.

Улус ажыл-агыйының түргүстүнган бүдүрүлге-экономиктиг күүсүнден эгидилгенин улгаттырары биргн чергелиг чүтүлә чүүл болуур. Келир чыдга кол фондуларны улгаттырары-биле үлетпүрге 50 миллиард рубльди тускайлаан. Министерстволар, ведомстволар, даттыжылышкымнар болгаш бүдүрүлге черлерни бүдүрүлге фондуларын ажыктарын эгидилгээр, фонд эгидилгезин бедидер үүрлуур.

Улус ажыл-агыйының планнаглаңы чүрүмүн бүтү хемчегелер-биле бижыглаарының айтырыгларынга Коммунистиг партия онза чүтүлә деп санап турар. СЭКП ТК-ниң болгаш ССРЭ-ниң Министрлер Чөвүлелиниң «Кодээ ажыл-агый продукцияларын бүдүрериң болгаш белетхээриң планнаарын эжиждиринге болгаш экономиктиг идиг бериишкининиң дүтәйында» докладынга дүүштүр онгу бөш чыл-да чедип алдынган ортумак деңнелгеге ажыр продукцияны сатказы деп садыг алыр ортектерге 50 хуу хемчелдиг немелде төлевир бээри-биле колхозтарга болгаш совхозтарга 4 миллиард рубльди тускайлаан.

Пленумнуң түңнелдерин ажыктыг болгаш шынарлыг чүрүктүң талазынче шиитпирлиг шилчидер, бүгү-ле талазы-биле улут хамнагалыг бүдүрүлге СЭКП-ниң желеп кирген үзеңишкинны капитал тудуутта дыка чүтүлә үжүр-дүшелиг боор турар.

Күрүненин капитал салыышкыннарының ажыктарының планы 121,6 миллиард рубль түңнүг шилгер көрдүнген. Кол фондуларның чүтүлә кезээ — дериг-херекселдериниң чарыгдалының үдүүн ковудедирип аитып турар. Бо талазы-биле күрүнелиг чаңгылыш чок бижыглаарынга 1982 чылдың планында 1980 чылдагы 98,6 миллиард рубль чедирер деп планнаан. Ажылдан турар будүрүлге черлерин чедир дериңнинге болгаш чаартырынга 21 миллиард рубльди тускайлаан.

1982 чылда тудуүнүң иштинги курлавырларын, колдуунда-ла тургустунмаан дериг-херекселдериниң нормадан артык курлавырларын 3,2 миллиард рубльди шилгерээ бээр.

Телевизел-смета херээн шынтыны эжиждиринге, мөргенүү дүрүмүнүң талазынче шиитпирлиг чүүлдер, бүгү-ле талазы-биле улут хамнагалыг бүдүрүлге СЭКП-ниң желеп кирген үзеңишкинны капитал тудуутта дыка чүтүлә үжүр-дүшелиг боор турар.

Күрүненин капитал салыышкыннарының ажыктарының планы 121,6 миллиард рубль түңнүг шилгер көрдүнген. Кол фондуларның чүтүлә кезээ — дериг-херекселдериниң чарыгдалының үдүүн ковудедирип аитып турар. Бо талазы-биле күрүнелиг чаңгылыш чок бижыглаарынга 1982 чылдың планында 1980 чылдагы 98,6 миллиард рубль чедирер деп планнаан. Ажылдан турар будүрүлге черлерин чедир дериңнинге болгаш чаартырынга 21 миллиард рубльди тускайлаан.

1982 чылда тудуүнүң иштинги курлавырларын, колдуунда-ла тургустунмаан дериг-херекселдериниң нормадан артык курлавырларын 3,2 миллиард рубльди шилгерээ бээр.

Телевизел-смета херээн шынтыны эжиждиринге, мөргенүү дүрүмүнүң талазынче шиитпирлиг чүүлдер, бүгү-ле талазы-биле улут хамнагалыг бүдүрүлге СЭКП-ниң желеп кирген үзеңишкинны капитал тудуутта дыка чүтүлә үжүр-дүшелиг боор турар.

Садыгга болгаш амыдырал хандырылгаанга улам хөгжүдеринге чүтүлә кезээ — дериг-херекселдериниң чарыгдалының үдүүн ковудедирип аитып турар. Бо талазы-биле күрүнелиг чаңгылыш чок бижыглаарынга 1982 чылдың планында 1980 чылдагы 98,6 миллиард рубль чедирер деп планнаан. Ажылдан турар будүрүлге черлерин чедир дериңнинге болгаш чаартырынга 21 миллиард рубльди тускайлаан.

Социал-культура хемчегелеринге чарыгдал күрүне бюджединге 4,9 миллиард рубль ковудээр болгаш 106,8 миллиард рубль болур. Оон-даа ол сорулгаларга күрүне будүрүлгелериниң, колхозтарның, хереглекчилер кооперациязының болгаш хөй-иннин организацияларының 26 миллиард рубль түңнүг акша-хөрөнгелерин база ажыктаар.

Школа нам четпээн уругларның кижизидилгээн улам хөгжүүр — школа нам четпээн уругларның 431,7 мун олуттуг албан черлерин ажыктаарга киирерин айтып турар. Хүндүүлү школаларның, өөреникчилериниң саны 39,6 миллион кижи чедер.

Улус ажыл-агыйының специалистерге негелдээн улам долгур хандыраарын, ээлп школаны болгаш кадрлар белеткөөр ортумак эвонунуң ажылының ажыктыг чоруун төөгүлеп салып турар.

Түрүктүг: сессияга келген депутаттар Кремльде. СЭТА-ның телефотозу.

Туркменистанның Компартиязының ТК-зының биргн секретары депутат М. Г. Гапуров республикада нефть тыныш үлетпүрүн, энергетиканы, өөрөн ажыл-агыйын хөгжүдер айтырыгларга доктаваган Социалистиг хүдөлгелериң болгаш бөш чылдың планнаар-ны чедиишкинниг күүседи-ген турар хөй будүрүлге коллективтериниң дүтәйында ол чугаалаан.

Бо чылдың бергедери турээлээ, республиканың кодээ ажыл-ишчилери өөрөн чигээн болгаш кодээ ажыл-агый продукциязының өске-дээ деңнелерин күрүнеге седар талазы-биле социалистиг үлеөмгелерин күүседиринге түңүү турарын депутат демдеглээн.

Бо чылдың бергедери турээлээ, республиканың кодээ ажыл-ишчилери өөрөн чигээн болгаш кодээ ажыл-агый продукциязының өске-дээ деңнелерин күрүнеге седар талазы-биле социалистиг үлеөмгелерин күүседиринге түңүү турарын депутат демдеглээн.

Туркменияда нефть болгаш газ тыржыр он биргн бөш чылда улам-на көвүдедирип үлетпүрүнүң өске-дээ адырларын хөгжүдери кирдинүү турар. Бар будүрүлге күчүлдерин ажыктарын шиитпирлиг чижидерге ап чүтүлә сорулга болуур турар.

Бистиң пирогыыс болгаш күрүнеевис, тайбың дээш демисештпаагаа, делегейде байдалды сарымдыг үнелеп көрүп, кезээде серемчилеттир болуур, ССРЭ-ниң болгаш оон эвилелчилериниң айыыл чон хөрүүн хандырарынга бедик дайынчы белеп болуур чорукту артырар деп ленинчи чагыгны чайгылыш чон күүсеглиг турар. 1982 чылда ССРЭ-ниң Күрүне бюджединде чүрттүң хемчегелдиг ажыктарынга зарыгдалга 17,05 миллиард рубль түңге көргеп, ол болга бюджеттиң чарыгдалдарының 5,3 хуузу болгур.

Оон ыңай В. Ф. Гарбузов пинтилел будүрүлгениң хемчегелдериниң: өөрөн болгаш ажы үеде экономиктиг харылзаалардың нарыллаары улус ажыл-агыйын удуртуруп үргүлчү сайзырангайжыдарын иеген турар деп демдеглээн.

СЭКП ТК-ниң болгаш ССРЭ-ниң Министрлер Чөвүлелиниң докладаларынга дүүштүр өртекен чылдарга ССРЭ-ниң XXVI съездиниң шиитпирлеринге үлүшкү кылдыр Бүгү-Эвилелдиг Ленин коммунистиг хөгжүм-дүшелиг союзтуң Үшкү хуралының 17-ги съездиниң, ССРЭ-ниң Профсоюстарының Бүгү-Эвилелдиг 16-гы съездиниң, ССРЭ-ниң Үшкү хуралының 9-гу сессиязының, ССРЭ-ниң Дээди Совединиң Президиумунуң, Министрлер Чөвүлелиниң, ССРЭ-ниң Күрүне комитединиң, профсоюстарның, Бүгү-Эвилелдиг Ленин коммунистиг хөгжүм-дүшелиг союзтуң, Бүгү-Эвилелдиг комсомолдуң Үшкү комитединиң, ССРЭ-ниң министерстволарының, ведомстволарының, күрүне комитеттериниң, Бүгү-Эвилелдиг үлүг-дериниң болгаш өске-дээ организациялардың ажыл-агыйын удуртуп, ажыл-ишчилерниң, колхозчулардың, интеллигенциниң, Совет Армиязының, Военно-Морской Флоту

РЕВОЛЮСЧУ, ДАЙЫНЧЫ, КҮШ-АЖЫЛЧЫ АЛДАР

1981 ч. ноябрь № 11 (112)

Бистиң чаңгыс чер чурттугларывыс

ДАҢ ХАЯАЗЫНДА

Элчегліг ниҥээл сөөлүнде ынчаар артиллерия кезээниң дайынчылары назармага чедип келирге, удаваанда почтачы кирип келген.

— Долгаандыр турунар! — деп, почтачы дыңналдыр чугаалаваш, болуп чагааларны сумказындан уштуп алган.

— Сарыгларга чагаа келген, ташыла—деп, ол ыыткыр чугаалаан.

Леонид оорунуп баары-биле бир дескиндир таныжаш, чагаазын алган, Барыын-Хемчик районунуң Кызыл-Мажалык суурда ава-иезинин хөлүнүң үжүгүн танып алган.

Шеригже чоруп турда, аазы Арапчаның чагаан үнелиг сөстери оюн сагыжынга кире хонуп келген.

—Төрээн чуртту камгалаар ыдыктыг хүлээлгеңнин ак сеткилдиг күүсет, оглум. Бистиң чаңгыс чер чуртутувысты фронтучулар Түлүш Кечил-оолдуң, Сат Монгуштуң, Оюн Сенгиниң болгаш өскелериниң-даа чаагай херектерин адамчылап, көңүлдер үжүрүт сен. Шеригге албаның эртиргеш, дургей-не чанып кел, бисте күш-ажылчы хөлдер аргежок чугула болтай.

— Аваның чагыын ыяпла өгүүледир мээ—деп, ол шиитпирге тоглаанган.

Оол ажыл-ишчи ат-бүлеге өскен. 10 класты чедиишкинниг доскаш, ажылдап киргеп.

Чагаалар ынай-бээр наржып-солчуп-ла турган. Оларның бирээзинге Леонид ыыткаар бижээн: «Эртиген улуг хүлде ыдыктыг дайынчы Кызыл туттуң чанында турупкаш, шериг даңгыраан хүлээп алдывыс. Оон созуп номчуп турарга, ынак Төрээн чуртумуң, Тываның харап четпес делгеминери, чараш бойдус чурумалдарыы каржыы коступ келир-дир. Оңу карак оңу дег камгалаарыңга кижи бүрүзүнүң хүлээлгеези. Мээң солдат эштерим-биле кады хамаатыг хүлээлгеңизиг ыдыктыы-биле күүседир турар бис».

Бир-ле хүн зенитчиг артиллерия батареязының ыры-шоорлуг боодалга кылыр черже чорупкан. Бичии тейлерлиг черниң оргузунга ол чагыыга берген чыткан. Шериг албанынга чыл ажа берген дайынчыларга бо черлер таныш, билдингир. Аваа дайынчы Сарыгларга ол шүүтү чаа, билдинмес. Леонидиң кара боолаар эолчээ ам-даа элек, ынчала-даа сүүмээн, чүрээниң согары дүргеден келген. Сарыгларның дайынчы мергежилиң коргүзер үези келген. Кезе шыгаап-шыгаап солдат алзоп наң катап боолаан, нараны часпаан, тергиин эки демдектерни алган.

— Бүүдүг солдат болгаадыр силер—деп, офицер Туваденский байыр чедиргеп.—Ынчала-даа мурнуларда артиллерия боолаар берге херек бар—деп, ол уламчылаан.

Сарыглар чепсектиң материалдыг кезээн үнүмелиг ооренип, зенитчиг пушканың ыыгаар күзээлгеңи шингээдип алган.

Бир дуне дүвүрээни медээлээн болган. Артиллеристер ойлемекте, зенит-трубаларын чүдүрүп чортпкан. Дүне чоруп-ла турган, адак сеткүдүнде артиллерия боолаар берге келген. Батареялар от туруштарын золөпкөп, инженер болгаш чапчынар ажылдарны чорткан.

Дан аларып келген. Сарыглар болгаш оон эштери снарядтар хааржактарына олуруп ап, бичө дыштанып чорда-ла хайгааракчылар зынаткан.

— Расчёт түлүүшкүүнче!—деп, сержант Дажлет Искаков командазы берген.

Апаа дайынчы Сарыглар чепсээнче чорупкан. Расчёттуң командири эргежок чугула норгузуглерни берген.

— Белен. Дургеш... Адар!

Боо даажы дакмиттелип үнген. Салдынган сорулганы күүсеткен. Эң тергиин демдекти алган.

А. ГОРЯЧИЙ.

Н шериг кезээ.

Бөгүн — Ракета · шериглериниң болгаш артиллериянып хүнү

АДА-ЧУРТТУҢ КҮЧҮЛҮГ КАМГАЛАКЧЫЗЫ

Артиллерияның геиерал-лейтенантызы В. ЛЕБЕДЕВТИҢ интервьюзу

— Ракета шеригаерииин болгаш артиллерияның хүнүн бистиң чуртувуска ноябрь 19-та чыл бүрүде демдеглеп турар. Немец-фашистиг эжелекчилерни чыдыа шапкан тиилелгеге оларның ролюнүң дугайында чугаалап кирүнерем.

— ССРЭ-же фашистиг Германияның оор бай-биле халдаан хүнүнден бээр бо чылын дөртеп чыл болган. Хан тогуштуңгуур чаңгыс-даңгыр дайын дерт чыл үргүлчүлээн. Коммунистер партиязының удуртказан совет улуг ол дайынга тинзегеи болган. Совет Эвилелиниң Чепсектиг Күштери гитлержи аг-шеригии чыдыа шапкан. Ол улуг тиилелгеге тиилелиг бүүдүг артиллеристер киирген. 1942 чылдың ноябрь 19-та ын бетиң мүн үтүр-боолариың, миномёттарның, реактивтиг ракеталарның сүртеениг адыышкыны-биле Совет Армиязының күчүлүг шавар халдаашкыны Сталинград чанында чедиген. Ол шавар халдаашкын ССРЭ-ге болгаш оон эвилелчилериие ажыктыг кыдыр делегейниң ийиги дайынынга үнделзин эрткелеп чүгле болган.

Дайынның бүтүү дургузунда артиллерия Совет Армиязының согуушу ыол от кужу болуп келген. Артиллерия ол рольду камгалал түлүүшкүүнүларыңга-даа, шавар халдаашкыларга-даа алдарлы-биле күүседген.

Дайынның чылдарында совет артиллерия сан талазы-биле беш катап өскеп. Тиилелгеии тылга дарганнап, чартык миллион ажыг үүтүүзүн шингээдип ап, амгы үениң түлүүшкүүнүң шелиишкин болгаш мергежилиг башкарарыкка өөренип, хөй галалыг политиктиг белеткелдиг артелдер.

ЧУРУКТАРДА: Ада-чурттуң Улуг дайынының болгаш үчилищиниң хоочуну, Ленинградтың бүзөлдөшкинин буза шапканының кыржикчиин, курлавырда полковник Б. А. Холостов курсантылар-

Ленинградтың Кызыл Октябрь аттыг Ленин орденниг Кызыл туктуг артиллерияның дээди командылал үчилищезин — чурттуң эң хоочун шериг өөредилге черлериниң бирээзин. Ол 1918 чылда баштайгы кызыл командирлерни өөредип үндүрген болгаш олар революстуг Петроградты камгалаары-биле чорутканнар. Ынчаларда оны артиллерия школазы деп адаан турган.

Чылдар арткеи, аддарлы шериг начальниктерни апарган үчилище доокулдарының аттары чуртка билдингир: Кышкы ордунуң штурмунуң киржикчиин, Совет Эвилелиниң Маршалы М. В. Захаров, артиллериияның кол Маршалы Н. Н. Воронов, Совет Эвилелиниң маршалы Л. А. Говоров олар-дыр. Үчилище бодунуң кижиликкеии Совет Эвилелиниң 50 Мээдырларынга, 5 г маршалдарынга, 130 ажыг генералдарга болгаш өскелерге-даа чоргаарланып турар.

Ам лейтенант потоннарлыглар дөрт чыл мурнунда биргн курсчулар турганнар. Ол үеиин иштинде курсантылар адыышкыннарның бүгү хевирлерин болгаш боодалганы башкарарының аргаларын

БҮГҮ-ЭВИЛЕЛДИҢ ЭКСПЕДИЦИЯЗЫНЫҢ ДИЛЭЭ

Эргим редакция! ВЛКСМ Төп Комитединиң шиитпирии ёзугаар бо чылын эгелээн «Ада-чурттуң Улуг дайынының тоогузун» деп Бүгү-эвилелдиң тилээшкин экспедициязының киржикчилери бижип тур бис. Ада-чурттуң Улуг дайынының чылдарында Украинага бижилериниң өлүм-чидимин, улус ажыл-агыйының бүгү аймаларынга уреглеиниин, когарал улуг болган. Украинаны дайыидан хостаары дээш маадырлыг дүвүрелге биштин калбак делгем. Төрээн чуртувустуң бүгү национальдарының болгаш удуртказының телээлери-дайынчылар киреевен. Оларга шуптуг ярославларлыг чорукчуг тенгүүнде балалбас исти артыпкан.

Украинаны хостаарыңга Тываның хөй сураглыары киришкеиин Дистив республиканың шкыпы төөдүш хөй бижер. Олар-дыр аттарар хамаалыда удезеглеиниин посталынга киреп чоруп.

БИСТИҢ АДРЕЗИВИС: Херсон хоорай. Крымская кудумчуу. 135. № 50 ортуман школа. дирээшкин болуу.

А. ЦИТРОН.

болуптуң удуртумчузу.

УЛУСКА ТУРАСКААЛ

Немец-фашистиг эжелекчилерни Москва чоогунга чылча шапкаиимии 40 чылыи дендеглээриите бүгү чурт белеткенип турар.

Москва тулчуушкуну Ада-чурттуң Улуг дайынынга кайтамчыктыг чугула роль ойнаан. Оон чоруктуглашкын үеиинде гитлеровшилер ат-шеригээриие өлүмнүт согуушкуну бергеи. Бодунуң пайызылалын бүгү чурт камгалап турган. Совет Эвилелиниң бүгү национальдарының болгаш улустарының оолдар, кыстары Москваны камгалаар дээш хол-холдарындан тутчуп алган, маадырлыы-биле тулушкан.

ССРЭ-ниң Чепсектиг Күштериниң Төп музейинде бо хүиперде коруукчулер эмгенип бүлүктүн «Совет Чепсектиг Күштер Ада-чурттуң дайынының чылдарында» деп залдарда кижилер хөй. Оон өртек чок экспонаттары кижилериң салымчолуиун дугайында чугаалап турар. Оң адазы дүгеар залдың Тиилелгеде ады дээ адаар, ону совет улустуң тиилелгеляге

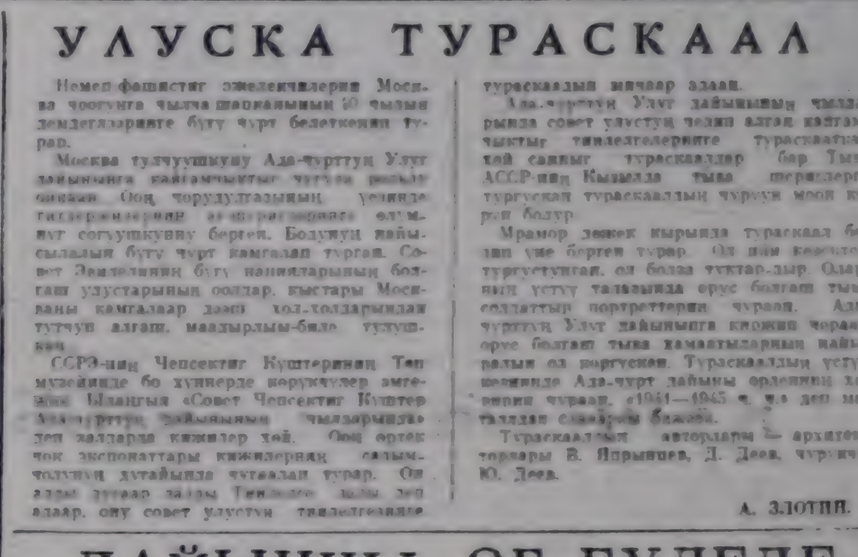

ДАЙЫНЧЫ ӨГ-БҮЛЕДЕ

Өөредилге чыны доозалган. Оон түнелин үндүрген. Мурнуска улуг Тейлеиит турган, ам офицер дужаалын бедиткеи С. Кармашовтуң командалаан танкылар ротазының чедиишкиннери өөрүнүт.

Бо ротада дайынчы болгаш политиктиг белеткелдиң тергиинеринии, класстыг мергежилдиглериин, спортчу разрядтарлыларның саны ноябрдэн. Чедиишкиннер командирлиий, партия, комсомол организациязының органнары-тыг, биилелиг ажылдының тергиинеринде төрээн аскаларын. Оң үш национальдың солдаттары ротада чаңгыс аг-буденин оолдары дег быжыг дамчыны найыралтыг турган турар.

Политиктиг хүүлгээлүүге солдат Зуфар Валиахметов КамАЗ дугаиында, Богдан Цинтовив —Закарпатье, Юрий Барков Серебряновскиде буурүй турар бедик шынарлыг пеменгээлээ. Сурек Порсегян— Арменияның дугаиында чугаалап бергеи, өөрүн сонкургадыр. Дүүн школачылар, кан эвилдиржикчилер, тараалыглар чорааи бо солдаттар ам Төрээн чуртуң камгалаар күрүш үеже-үезиилиг иижи үүлүлгелиг ажылдарын. Оларның шериг албаны эртирип турар ротазы шериг иезээнде ам не даже деп сананыр турарынга коичут чорткаарзаныырлар.

Ленинчи орээлде делгеттиигеи шаңналдар, кыйыктар ийиги танкистерниң иүүлжилиы, дайынчы чедиишкинниң коргүүр турар. «Шериг машиналарын баштарар талазы-биле тергиин коргүүлер ээлээ» деп шаңналды дайынчылар шериг албаның баштайгы чылын-да алганнар. Шеригге келир мурнунда оларның танкыларда танк башкарын чорбаан хирезинге оз тиилелгеии чедип алганнар. Юрий Барков болгаш баштайгы тергиин механик-чедаачызы апаарда. Оон ооиаар: чаныыга хожудан турарларыы болдурбазы. Шак ынчаар Юрий Барков солдат Умарта хонуп сунуп, танкыны башкарар, ажаан сөстөриниң чажыттарын айтып, коргүүлүг берип келгеиинге ыйыктап тиилээн. Чооктө болган тактыктыг өөредилге үезинде Барков биле Сабитов оларның коргүүлүг балуктун чедиишкиниг танкыларын, ыңчангаш командирлиг болгаш уредилге маадырлыг аалган-нар.

Солдат аңы-дүмаалыының наймыал ыңчаар торуттулер.

В. КАЛИШИН.
полполковник.

Белорусеймның шериг округу.

КЫЗЫЛ ГАРНИЗОНУНДА

ӨӨРЕДИЛГЕГЕ БЕРГЕ...

Таакының моторунан күчүлүг дажы дыңналган. Удаваанда суургада хайгаарал кыскы түрлэл кижилериң чоогунда шелге тура дүшкеп. Механик-башкарыйы черже халый бергеш, кичээлдиң удуртуучузунче үтүлө чорупкан. Өөредилге-дайынчы сорулгаларының эки-күүсетиигенииң дугайында ол илеткээн.

— Аиаа дайынчы Оорлак эң-не дүргеи чоруурун мергүскеп, ол тергиин эки демдекке дүгжүр — деп, офицер А. Дятчин мөңээ тайылбырлады. Оорлак бодуңун чедиишкиниг аажок көрүнүп. Оон чарыштыг ажи аиаа дайынчы С. Мамонтовка бала өөрүнүүр болган. Чүге дээрге ооң-биле кады үргүлеп ыдыктыг кичээлдер, биилелелдер. Оорлак ынаа болуул мергежилдерлиг дидим үрес кылыр турган.

Оорлак кадыр-берт эвес оруктарга таакызын коитуг дүргеп башкарып шыдаар-даа болза, дөвүүчүк нуу бадарда, дош өрү үнерде шала ооожум чоруур, коитуг турган Мамонтов командирлиг сумелээни-биле ажиите дузалажып, кичээл бүрүзүнде аиаа чоок болуурун кыымдыр. ооң айтырыгларынга күзелии-биле харылаар турган. Дайынчы өөредилге үезиилде бөрге болуруң кедизиилде ажыктыг болган.

Танк башкарарының кичээлдериие дыка ынай дайынчылар пыкчаган. Маогун Тайганың «Мөгөн-Бүрен» совхозтан баргаи М. Оюраага нарын техниканы өөрүп-даа болза кызымак идегажылдын ачымайында оиу ийиглелиг ап шыдаан. Эң-өөрүүн сурээлерге чедиишкиниг болуурунга дүмчээн. Мичээлчиллээ коз түве командирлериниң мурнакты аргалдурмалыга үеделиглиг чоруктуг турган дайынчылар үзүк дажыыр-ган.

Ю. САВОСТИН.

РОССИЯНЫҢ ОВУР-ХЕВИРИ— УРАН ЧУРУЛГАДА

МОСКВА. Чуруктунуң Төп бажыңында ажыттынган «Төрээн чурттаа» деп республика деңгелгээн Россияның чуруктуларының бең чылының түңнелин үндүрүп турар. Россия Федерациязының хей нанмопалдыг чурулга уран чүүлүнүң мастерлериниң ында деңгээн бең муң ажыг чуруктары республиканың чуруктуларының ам болур съездиниге отчёду боон турар.

Төрээн чурттуң бо хүнерия, амгы үеним кижилериниң соруктуг, чогаадыкчы ажыл-ижин ында көргүүп турар. Дыка хей ажылдарны БАМ-га, «Атоммашка», кара өвес хөрөңнүг черниң, Кубаньның колхозтарынга болгаш совхозтарынга, Сибирьниң, Ыракхы Чөөп чүктүң, Уралдың будурулгелеринге. бең чылдың мурнуку одуруглары боон турар бүгү черлерге чогаадып тургускаа. Деңгелгеде чуруктуң эртиен төөгүлүг үелерин база көргүзүп турар.

ЧУРУКТАРДА: О. И. Ломакинниң (Ленинград) «Тудугжулар» деп чуруу (алдында). РСФСР-ниң алдарлыг чурукчузу А. И. Алексеевтиң (Иркутск) «Чогаалчы Валентин Распутин» деп чуруу. СЭТА-ның фотохрониказы.

ОРУС ДЫЛ—ТАЙБЫҢНЫҢ БОЛГАШ НАЙЫРАЛДЫҢ ДЫЛЫ

ПРАГА. Орус дыл өөренир талазы-биле дамчыдыгларны Чехословакияның телевидениези чаа өөренирге чылында эгелээн. Орус дылдың үндезинниерин билир телекөрукчулерге 30 кичээлдерни белеткээн. Орус дылдың парын сөстерйн, грамматиктиг мергежилдерни, ында чугаалаарын телекөрукчулерге өөредип турар. Орус дылды данзыр өөренирин күзээннерге» 30 лекциялары совет телевидениези белеткээн. Орус дыл кичээлдерининг дамчыдыгалары Чехословакияда улуг сонуургалды болдурган. Ортумак школаларның өөренирчилери, студентилер, янзы-бүрү профессиялыг кижилер дамчыдыгларны көрүп турар.

БУДАПЕШТ. 5 муң ажыг венгрлер — улуг будурулге черлериниң ажыттынналары, колдаанны ажыл-ишчилери, студентилер орус дылды өөренип өгелээн. Венгр-совет найырал институдунуң таныпла М. Горький аттыг орус дыл школазы кичээлдерни артгырып турар. Совет улустуң чедишкиннерин, СЭКПниин XXVI съездиниң төөгүлүг шиитпирлериниң күүселдезин школа база пропагандаллаш, дыннакчыларга таныпырыл турар. Школаның сан-бырларын бүгү чылын Сомбатхейде, Мишкольцта, Шопронда база ажыттыкан. Москваның А. С. Пушкин аттыг орус дыл институдунуң ажылдакчылары Венгрияда школаның башкыларынга улуг хүлээлиг чедирип турар.

ХАНОЙ. Орус дылды өөренип турар вьетнамнар эки бөлекти алган. «Орус дыл» деп совет ном үндүрер чер база «Зао зук» («Чырыдыышкын») деп вьетнам ном үндүрер чер орус дылдың өөренирге номчуун ийиги кезээн парлаарын доозкан. 300 муң экземпляр чаа өөредикче номун Вьетнамга дамчыдып бөөрүнүн бэйырлыг ёзулаалыг Ханойга болган.

Вьетнам Социалистиг Республиканың чырыдышкын министрининг орулакчызы Нгуен Кань Тоан чүве чугаалаан болгаш. Вьетнамның школаларынга орус дылды салбаа-биле өөренирин бистин ийи чурттарывыстың аразында найыралды болгаш кады ажылдажыгланы үлам-на бижиглаарынга илитиг болур деп деңгээнин.

ДЕЛИ. Октябрьниң социалистиг Улуг революциязының 64 чыл ышкаш турааскал болдурган Делиниң «Спутник дейлэ» деп школазының фестивалы совет-индий найыралдың байырлалы болган. Фестивальдың концерт программазынга киришкен өөренирчилер орус дыл кырынга шүлүктерни номчуп, ырларны ойнап-хоглуг күүседип турган.

Ол школага орус дылды он ажыг чылдарның дургузунда өөренип турар. Орус дылды бо чылын 450 школачылар өөренип өгелээн.

Орус дылды өөренирининг гонгуургал Индиядо шактамал бедий турар. Амгы үеде орус дылды 54 дээш өөредилге черлеринде болгаш хей школаларда өөренип турар.

КОПЕНГАГЕН. Орус дылды өөренир талазы-биле лекция номчулгазын Одесс хөөрайның университединде эгелээн. Орус дыл болгаш Совет Иттелининг төөгүүнүк, литература-зының талазы-биле лекциялар номчулгазын университетке эгелээнин — ССРЭ-ниң тивальдың концерт программазынга киришкен өөренирчилер орус дыл кырынга шүлүктерни номчуп, ырларны ойнап-хоглуг күүседип турган.

Ол школага орус дылды он ажыг чылдарның дургузунда өөренип турар. Орус дылды бо чылын 450 школачылар өөренип өгелээн.

Орус дылды өөренирининг гонгуургал Индиядо шактамал бедий турар. Амгы үеде орус дылды 54 дээш өөредилге черлеринде болгаш хей школаларда өөренип турар.

КОПЕНГАГЕН. Орус дылды өөренир талазы-биле лекция номчулгазын Одесс хөөрайның университединде эгелээн. Орус дыл болгаш Совет Иттелининг төөгүүнүк, литература-зының талазы-биле лекциялар номчулгазын университетке эгелээнин — ССРЭ-ниң политиктиг, экономиктиг болгаш культурлуг амыдыралынга Даниядо студентилериниң сонуургалының бедизиниң херечиндир.

БАМАКО. Мали республиканың пайысыалдында 150 ажыг дыңнакчылар — ажыл-чымнар, албан-хаакчылар, культура ажылдакчылары орус дылды өөренип эгелээн. Ында зөриктиг өөредилге кластары, библиотека, дыка эртемнин кабинеди, кинозал оларның өөредилгезинге илиг-лиг болуп турар.

Орус дыл өөренир талазы-биле куртар Бакалаврын культурлуг амыдыралының чугула кыдыларынга бирээн болган Советтиг найыралдың кежээлерин ында дамчыдып турар.

(СЭТА).

Бүгү-эвилел маргылдаазы бөгүн эгелээр

АЗИЯ ДИПТИҢ ТӨВҮНГЕ

Хостуг хүреш — бистиң республикада спорттуң эң-не сайзырангай хевирлериниң бирээзи. Хоорай, суурларда, барык бүгү районнар төптеринде хостуг хүрештиң секциялары ажылдап турар. Ында ыңа хей аныяктар хаара туттунган. Бедик мергежилдиг тренерлер, хүрешке сонуургалдыг хей-ниитпчи тренерлер хүрештиң аваңгыр, кашпагай аргаларынга аныяктарны өөредип турар.

Тывалың мөгелери чурттуң улуг хоорайларынга болгуулар улуг-улуг маргылдааларга багай эвес түңнелдерни чедип ап турары өөрүнүүг. Бистиң мөгелеривисти Сибирьниң болгаш Ыракны Чөөп чүктүң областарының, крайларының, АССР-лериниң мөгелери эки билир. ашгы-ашгы маргылдааларга чаңгыс удаа эвес ужуражып, аргадуржулгазын солушканнар.

Өске черлериниң шыырак мөгелери бистиң республиканга база аалдап кээп, спортчу оюнпарта, эш хуузунун ужуражылгаларынга киржип турарлар. Шак ында маргылдааларның эң-не улуу — «Азия төвү» шанчыл дэш Бүгү-эвилел маргылдаазы болур. Ук маргылдаа эң-не баштай республиканың шыырак мөгелерин илередиринин чемпионады турган. А бөгүн чыл бурушкаар ол маргылдааны ССРЭ-ниң Министрлер Чөвүлелиниң чанында Күш-культураға болгаш спорт комитединиң Бүгү-эвилел маргылдаазы кылдыр бадыткаан.

Оон эгелээш-де чыл бүрүзү бистиң республиканың пайысыалдынга эвилелдешкен республикаларның, Москва, Ленинград хоорайларның, Россияның областарының, крайларының болгаш автономнуг республикаларының мөгелери кээп хүрежип, хостуг хүрешти Тывага сайгарыпкаш, оон маасалыг болурунга улуг-хүүзүн киришкирип турарлар. Соолгу чылдарда так бо маргылдаага бистиң акы-дүүма кожавыс Моол Арат Республиканың мөгелери база аалдап кээп турарлар.

Бөгүн Кызылдың «Херел» спорт залынга эгелээр Бүгү-эвилел маргылдаазынга киржир-биле Казах, Кыргыс, Таджик эвилелдешкен республикалардан, Москвадан, Красноярск, Хабаровск крайлардан, Якут, Бурят АССР-лерден, Байкал-Амур магистральдың тудугжуларының болгаш өске-даа черлерден шиитпир-биле 15 командалар Кызылда чедип келгеп.

Моол Арат Республиканың Убса-Нур аймаандан келген мөгелериниң составында 6 кижи киргеп. Олар совет спортчулар-биле арга-дуржулгазын солчуп, ийи чурттуң аразында харылзаалаарының, найыралдың күүжүн улам бижиглээр.

Бүгү-эвилел маргылдаазының байырлыг ажыдыышкыны бөгүн кежээниң 6 шакта болур, а маргылдаа хүндусүүнүң 12 шакта эгелээр.

В. ЧАДАМБА.

ТЕЛЕВИДЕНИЕ

НОЯБРЬ 19-ТА
БИРГИ ПРОГРАММА
МОСКВАДАН

8.00 — «Ут». Информастыг программа. 8.40 — Эртенги гимнастика. 9.05 — «Горнисттер, харыылаңар!». 9.35 — «Ырлы амыдыралы». Фильм-балет. 10.25 — 14.15 — Чаңсар. 14.15 — Телемедээлер. 14.35 — Ракета шерилериниң болгаш артиллерияның хүнүнге. «Черниң танымылдары» деп документалдыг телефильм. 15.55 — Гнесиных аттыг музыка-педагогика институдунуң удустуң эгезүүн керекселериниң факультединиң башкыларының болгаш студентилериниң концерти. 15.55 — «ПТУ-га чүү чүргее база канчаар өөренирил». 16.25 — «Шыдыраа школазы». Разрядчылар классы. 16.55 — «Аушра Стасюнайте-биле ужуражышкыыл». Фильм-концерт. 17.30 — Алдын конструкторлар конкурсу. 18.00 — «Миллионнарның ленинчи университединде». Долгандыр турар бөлүк чүүлдерни ажылдаар талазы-биле делегүйлер кады ажылдажыгларга Совет Эвилелдиниң ролю.

КЫЗЫЛДАН

18.30 — Телемедээлер (орус, тыва дылдарга).

МОСКВАДАН

18.45 — Бөгүн деңгээйде. 19.00 — Ракета шерилериниң болгаш артиллерияның хүнүнге. Ракета шерилериниң кол командалакчылары, ССРЭ-ниң кижилээл министрининг орулакчызы, Социалистиг Күш-ажылдың Маазалыг армия генералы В. Ф. Тоқубовскиң чугаалары. 19.15 — «Сакериң чугааларынарлар». Даниялаарга музыка программазы. 19.40 — Т. Мавна. «Будетлеброктар». Демей аттыг ромэн-дуураг толо-шын. 1-ги кезээ. 21.00 — «Ут». Информастыг программа. 21.35 — 23.55 — Бөлүк долгеги кубогу дээш маргылдаа. Финал. Төңгеңде — Бөгүн деңгээйде деп информастыг үндүрүлгэ.

ИЙИГИ ПРОГРАММА
МОСКВАДАН

12.00 — «Улустуң аңгээзинде». Документалдыг телефильм. 12.50 — Аалчыларга концерт. 13.40 — Физика. 9-шу класс. «Кристалларның аргу-дуу болгаш ыңнарлы». 13.10 — Всеволод Гаршин дүүлээниң тамашалыы. 14.15 — «Хаалтелер дүмбей чидер». Уранчи суфлёрлар фильм. 14.45 — Чаңсар. 15.30 — 18.45 — Чаңсар.

КЫЗЫЛДАН

18.45 — «Хей-ниитпи амыдыралының экраны». 19.15 — Чаңылаңдар. 19.35 — Телефильм. 19.55 — «Төлээниң ынчадыышта»

МОСКВАДАН

20.30 — «Таныктыг чугаар, чаштар!». 20.45 — «Аймактыңчылар». Тележурнал. 20.45 — ССРЭ-ниң удуртуң артизи Б. Руденко ырлаар. 21.00 — «Ут». Информастыг программа. 21.35 — «Любимовскиң театры». Урак-чөлүн фильм. 23.05 — Документалдыг фильмниң программазы «Балет мен — Чайлай тутпаарам». «Чаңгыс удаа» 23.50 — 01.05 — Хоккейге ССРЭ командалыг ЦСКА — СКА 2-ги болгаш 3-ку үелерге. В. И. Ленин аттыг Төп стадионнуң спорт ордузундан дамчаар.

Солун дуржулга

МАТЕМАТИКАНЫ БЕШ ХАРЛЫЫНДА...

«Математика утаанны сайыралдың турар» деп. М. В. Ломоносов чугаалаан. Улут артемденнинг ол шыпныг чугаазы бең харлыг солдарга, уругларга база хамаарыжып болурун Кишинёвтуң «Росинка» деп уруглар садының кижизидикчилери бадыткан болур. Ол садта бичии уруглариың сан болаар аргазынга бирге классчылар безин алдарлап болур ийик.

Саналарны бең харлыглар кугле санаар эвес, харыя-даа болаар ыылдыр өөредип сонурганы садтың кижизидикчилери боттарының мурнуга солган. Ол садтың эргелекчизи М. Д. Васильковская математика өртемнер кижи. Санга өөредирин уругларга сонуургавчыг оюннар үезинде чорудуп турар. Шынаарда сагыш уруглары оларны өөрөнүп турар-дыр деп жюрбесташ.

...Ыяштан тараш ыылдыр чазаан ойнаар-кыстарны үш харлыг уруглуг мурнуга делгеп берген. Бичии уругнуң сорулгазы — ойнаар-кыстарга хептерин кедирер. Ол чаже-даа ораладжыгга, ойнаар-кыстарның бирээзи хай чок артар болган!

— Бир ойнаар-кызы чүге хей чок артырып кагдың, хөөрүй хомузан тур шыкаамы? — деп, кижизидикчи бешты айтырган.

— Ойнаар-кыстарның бирээзинге хеп чедишпес болгаш — деп, бичии уруг харыылаан.

А сан задачалыг база бир оюн болган. Стол кырында — дапгар хомузадыг сугтуг бавка болган сугтуг шыл, олардың аразында стакан турган. Ол ийи савада сугтуң кайызында көөйүн тодаглаалар ыыланы солдарга бергин. Сагдар маргылыпла тырган. Кайы савада сугтуң көөйүнде тодаглаалар, стаканны ажыттынарын солдарның бирээзи савалаан. Ол савалды уруглар стакан-биле хомускан шеригн оюнда, бавада сугтуг көөйүнде бичии солдар болбин алган. Ында-бүрү оюнда зарыглаттын аубиктерни, шарларны, ыраш чүүлдерлер таблицаларны ойнаарлаптарын бичии уруглары санга өөредирин база чедишпестиг ажыттынган. Ол ажыттынган ажылдап турар. Ойнаарлаптарын болгаш оске-даа чүүлдерни оюн үезинде ажыглаавы — бичии чаштарның шыпныг хире-шиге-биле сан бодаарынга, ыларның уламчыг чоруун догадиреринге ажыглаг болуп турар.

Уруглар садыңга бичии чаштарның бодаар аргазын ыңчаар сайзыраар чорук кажан олар школаның бирги классынга өөренилге программазын ийи шинчилеп алырынга ында идилег болуп турарлар. «Росинка» садтың шүлүдүн дуржулгазы бадыткан.

Ол уруглар садының бө ажыттынган школа назының чаттаан ийе албан черлеринин кижизидикчилерге база сонуургалдыг бергей. Математиканга бөлек «уруглаанын бең чарлыгларын өгелеп өөредип болуур бе?» деп айтырыг салыпкаш, оларның хей өөрүүзү — бистиң дең харылаан турган.

М. МАТЮПАТЕНОК.
Кышинёв. СЭТА-ның корр.

Шыдыраага бисти өөреткен

Үжүн чыладырның ортаа үези. Чайның бир магазыг чазатай хунү. Алиой Монгуш бир катап өөрүкке келген. Ааскынын багламаанга багдап каан чыраа дора-ла аъдын таанда мөп ыяпкан ооларның сагыжы аът-хөлде чораан түре болгай, чарашсыып көрүп турдум. Шынап-ла оңза-ла аът, семиин тел бол-ба-ла, шээ тыртылчак, үзүк-соолаг тонна бажын саваа, кулактарын сүүрүттүп каап, багланаштыг долганып, чеден сагланналы ыыштагылаар-дыр.

Ээзи ыяш аът чорде мындыг боор деп үүвенип соонда билгеп мен. Аякай, ачам оларның чугаалашкынын сактып олур мен.

— Ооларывыска бир ойлун чүүлдеп кылып көрөйн адырам — дээн. Алиой Тогланович ачамче эриктиг-биле көрүп олур.

Ачам ол акыйже хүндүткел-биле көрүп, оон чугаазын дыңнаваан. Чүге соонда аалчы чорам аъдын тыылыкшыдыр хаанын. Бир ай эртпес Алиой театрының ийин ажыр каап алган. чаңгыс бо чедип келген. Ол үеринде оваа чүгээ-сөөт-даа ыыбаан. Шынаа-даа оон ажыл-ишчилеринде бир хемчеглиг түүттүүн турганын көөрдүм. Тоол дыңнаар дээн түүл дег, маңнаттынган олуруптум. Аалчы шайлап алгаш, туруунда бергеш. Шээ чөс-соолазын күтээп шыырга бодаарлаан. ооларын базырга дедей салган. Оларның чараазы оол аажок.

— Саны 32. Бо шыдыраа-биле ойнаш көрөнүп алыр сеп, даарта ого чаага кел-деп ол мөгө чугаалаан.

— Чаа, аный — дээнзи, та-ваан ойнаварларны хол-биле тудуп, көөрүгадым.

Эртенинде Алиаларны маңнаптым. Аалда кижилер ол-дурган. Бөвүү Оюнмаа, Сарыг-Аныа, Даңгыдык Монгуш ыяш сүүрү шыдыраалаан ыыларар. Бистер, бичии оолдар, улуг улустың шыдыраалаарын көрүп турган, ол чылын шыдыраа ойнаш көрөнүп аажок бис. Эң көрөнчектерлиг-даа Даңгыдык Монгуш, Балы-Сарай Оюнмаа улуг улус-биле бөлүн ачыр-чачыр ойнаш турар апаргап.

Бир катап Балы-Сарай улуг шыдыраачыларның бирээзин матка олуртаан «Бо оолдар бисти олуртур улуг турар апарып-тыр, аларга коңчуг, удуун шөлен алыйн» — деп, улуг шыдыраага эккиредип маргылдаанга база катап ыыптырган. Бистен шыдыраага чедишкинниг-ривисе Алиой Тогланович көрүп, Балы-Дорелаан шыдыраага орнаткаанын халаа барбаан-дыр деп чугаалап турганын үзүшаа мен.

М. КӨРГЕН-ООЛ.
Тес-Хем район.

КИЧЭЭНГЕЙНИ — СПОРТЧЕ

Бистиң «Найырал» совхозта күш-культура болгаш спорт ажылынын кайчаар чөрүп турарының дүтээйнда ажылбиле бииккеткен. Шаанда Чаа-Хөллүң спортчу командалары чүгле районга эвес, республикага суралгыш турган. Ылаңгыя хаак кежиин улуг-биче кижилер хаантаар шөлге каа шаар турган. Чөп массалыы-биле кыыкы оюнларга киржирге, ышлаңнагай күш-культурнязар, спортчулар үнүп турбайн кайчаар.

Чаа-Чөл ортумак школаның бир нан доозубкулары ол үеде күш-культура болгаш спорт талазы-биле салбырларыг дээш өөредилге черлериниң өөренисээрин күзээр турган. Оларның бир кезии спорт ыяштыларының шугумунда ажылдап, ортумак школаларда күш-культура башкылары болуп ажылдап чоруур.

Ам бо-ла хүнзерде спортка хандыкшыдыглар бистиң иезин эвес. Ажыл-ижин бачым, шак-үезин эвээш-даа болза, олар бичии-ле чай кадыңда спортчу оюнпарда киржирнеп, күш-культураже аныяктарны хаара туттан чоруурларын артырып айның бир кыржан, оон хүнзерлиг-даа чедишкиннерни аайлаптаан дүтээйн бажайын.

Октябрьниң 19-туң хүнү. Эрбек суурнең аалчылар дээш бижит садыңга ыңнаныышкын ышкаар-даа арбын болган. Эдерттиг-ле ребятнүүр үнүп автобустуң чугаа шаңга оодарганын түрүм. Эрбекке бөлүү дээштиг-ле ышкаш. Чоруур ыяларывыска чедишкиннерни-биле шүүжүр наттыныс. Командаларга берген писажиларывыс ооларыг-даа хаара бөрбейн, аарыы сынныы күш-биле оон үзүүр өйлөлүвүс.

Кежээ дүжүт, пернчалаан. Автовокзал чанында чеже артынна турар боор, бидеттеривисти доозуп дужаапкаш, хоорай иштинээ 7 дугаарлыг маршрудтыг автобустуңга оодурганнын, оон дыңнаар Эрбекке чалаг чорудувус.

Бистиң суурувыс чурттанчыларны пассажирлер артыпты-ралчанында болуп турар чөпсөөрүнүң дүтээйнинде пассажирлер АТБ-ниңг удуртулгазынга пассажирлер АТБ-ниңг удуртулгазының адынга кирип келген. Мечелла-даа тедаргай парлыыр, дүүлгеш чүүлдер мынчаа дээр чорбат. Эрбек бааң Кызыл аралында ярлыкларга ышкаш чыгаарда?

А. НАБУНДУК.
Кызыл—Эрбек.

Шүгүмчүлелдиг чагаалар

КАЖАН ЭКИЖИИРИЛ?

Эрбек суур, Кызылдаа кидыгда мөңге эвес. Улаг-Хемниң он талазы ярлыыр чорук турар. Бистиң суурувыс бир-ле пайысыалдың аразында автобус маңнаар, чаңгыс шөлэй-бүүр адыштырып кээп-даа, чамдык та автобус чорбастап, ынаа-жарлерни маңадыр-тодарыйлаар бо-да тургулай бүгү. Ынчап чорук кижилериниң дыка-ла чорук кижилериниң дыка-ла халадыг: Уаат, бичо ыяларлер автобус маңаа, автовокзал даштында ыяштаныр турчүзеп, ыыштың эвээшкээ дүүлгеш, ыыштың эвээшкээ дүүлгеш, ыыштың эвээшкээ дүүлгеш

Бүгү чүрттарның пролетарийлери, катнышыңар!

ШЫН

СЭКП Тыва обкомунуң, Тыва АССР-ниң Дээди Совединиң болгаш Министрлер Чөвүлелиниң органы

№ 269 (11767) | 1981 чылдың ноябрь 20, пятница | 1925 чылда уйдезилеттинген | Өртээ 2 кез.

ССРЭ-ниң Дээди Совединиң онгу чыыжының алдыгы сессиязы

МИЛЛИОННАРНЫҢ ШАЛЫПЧЫ ИЖИН—БЕШ ЧЫЛГА

Совет кижилериң кичээнгейи ССРЭ-ниң Дээди Совединиң сессиязының ажылы эртип турар Кремльче углаан. Чүрттүң Күрүне планнарының болгаш бюджединиң төлевилелдерин депутаттар чугаалажып турар. Ол документилер ажыл-агыйның ажыктыг бедидеринче, ону интенсификастаарынче утландырарын, организастар, ажыл-херекчи болуур чорукту бедидерин, будуруглевиң участок бүрүзүнге, эргелеп башкарарының бүгү кавыларынга сагыпга-чурумну быжыглаарын хүлээдип турарын сананырда демдеглеп турар. СЭКП ТК-ниң ноябрь (1981 чыл) Пленумунуң шиитпирлерин, эш Л. И. Брежневтиң Пленумга чугаалары совет улусту олче чигелеп турар.

НАЦИОНАЛДАР СОВЕДИНДЕ

Ноябрь 18-тиң өртемнинде Национадлар Совединиң хуралы ажыттынган.

Эштер **А. Я. Пельше, В. В. Кузнецов, Б. Н. Пономарев, Ш. Р. Рашидов, Э. А. Шеварднадзе, М. В. Зимянин, К. В. Русаков** оларны депутаттар болгаш аалчылар үргүлүледиг адыш часкашыныпары-биле утказын.

Ук хурал Национадлар Совединиң Даргазы **В. П. Рубенин** даргалаашкыны-биле эртти.

Сессиялар аразында меңээн депутаттарның гурасаалын чыыладыр турул болуман.

ССРЭ-ниң Дээди Совединиң депутаттары кылдыр чаа сонгуттургаларның бүгүрдир биликтирин хынап көргенинең дугайында Мандат комиссиязының Даргазы **А. Г. Коркин** чылган. Ол адеткел талазы-биле чогуур доктаалды хүлээп алган.

1981-1985 чылдарда ССРЭ-ниң экономиктиг болгаш социал хөгжүлдезинин Күрүне планының, 1982 чылга Күрүне планының болгаш 1981 чылда план күүседиишиниң чоруп турарының дугайында, 1982 чылда ССРЭ-ниң Күрүне бюджединиң дугайында болгаш 1980 чылда ССРЭ-ниң Күрүне бюджединиң күүседиишиниң дугайында Национадлар Совединиң доктаамал комиссияларының эдергилиг шиитпирлерин талаларын План-бюджет комиссиязының Даргазы **Н. И. Масленников** чылган.

ССРЭ-ниң Дээди Совединиң бадыткалыры-биле ССРЭ-ниң Министрлер Чөвүлелиниң кирээ кылдыы—1981-1985 чылдарга ССРЭ-ниң экономиктиг болгаш социал хөгжүлдезиниң Күрүне планын база 1982 чылдың планын СЭКП-ниң XXVI съездиниң бадыткаан ССРЭ-ниң экономиктиг болгаш социал хөгжүлдезиниң Коллуглашыкшынары-биле бүрүн дүүшүр ажылдан кылдынган кылдыы Национадлар Совединиң доктаамал комиссиялары демдеглеп турарын ол чугаалаан.

Элементтерниң республикаларның Министрлер Чөвүлелериниң дилегларын көргеш, комиссиялар немей илереттивелен оруглаарының күсель-биле чаа эдээ шиитпирлерни чамында спорт эдээрин болгаш шөлдерни дериирнге, профессионал - техниктиг училищелерниң сургуулдарының материадлыг хандырылгазын экижиндерине, инвентарь, дериг-херекселдер садып алырынга база кадык камгалал албан чүрүттүүнүң бажыңнарының салгал хөгжүлдезинге, хоорайларны, райошпар төптерни болгаш хоорай хевиринг суурларын чаагайыдаашкынга чүткилдерни чарыштаарынга белеткээри аргалыг кылдыр сапап турар.

Чүрттүң чөөн талакы районнарынга будуруккү күштерни өстүрер, капитал тудугну сайыраңгайлаашкын, шөлдерни будуруглевиң социал-хөгжүлдезин туруузуушкунунга улус депутаттарының Советтериниң салдарын күштедирер талазы-биле комиссияларның сессиелерин база кирген.

ССРЭ-ниң чаагайдаашкынының келгени — 1981-1985 чылдарда ССРЭ-ниң экономиктиг болгаш социал хөгжүлдезиниң Күрүне планын, ол ышкаш комиссияларның эдергилерин бо тывыдаашкын турган.—1982 чылда ССРЭ-ниң экономиктиг болгаш социал хөгжүлдезиниң Күрүне планын база бюджединиң бадылаар деп саналды комиссиялардың чыыладан оратор кирген.

Социалистиг чарыштың халбак неперелиинин, совет кижилериң күш-ажылчы бедиидекейниң дугайын областың күш-ажылчы коллективтериниң ниижинге Украинаның Компартиязының Черниигов областың партия комитединиң секретары депутат **Н.В. Умакец** чугаалаан.

Мал ажылының чем базазын улам быжыглаары хамаарыжыр апаар айтырыглар-биле оратор уулут кичээнгейни салган. Кижилерни аъш-чемнеге хандырарын экижиндерине үзеттүр будуруглелериниң дузалал ажыл-агыйлары улут ачы-дузалыг апарган. Мынчалаажок ол будуруглевиң янзыбүрү участоктарын амдыызында бир демей эвес хөгжүп турар Ыядыг будуруглелериг чамдык министерстволар болгаш ведомстволар ол ажыл-агыйларны хөгжүдеринге кошкан кичээнгей салып турээ.

РСФСР-ниң Министрлер Чөвүлелиниң Даргазының орадакчызы депутат **Л. П. Лыкова** республиканың будуруглелериниң коллективтери продукция сайгарарының он айлар планын күүседиккенин демдеглээн. Үлетүр продукцияның Сарык бүгү немей аъдыдаан күш-ажылдың будуруглевиң өстүргенинин күселе-биле алдынган.

Россияның соңгу болган үе-шак талакы районнарын дүрген шиитпирлип алыры бүгү ажыл-агыйга чүгүлээ үжүр-дүжалыг. Чонуң эрелеп баранарын кылып үндүрерин чөвүдедиринге болгаш ассортиментиниң калбартырынче ажыл кичээнгейин салып турар. Ол соруглаганы коддуунда ажылдан турар будуруглелерин чаарты дериң туруузуушкунунга улус депутаттарының Советтериниң салдарын күштедирер талазы-биле комиссияларның сессиелерин база кирген.

ССРЭ-ниң чаагайдаашкынының келгени — 1981-1985 чылдарда ССРЭ-ниң экономиктиг болгаш социал хөгжүлдезиниң Күрүне планын, ол ышкаш комиссияларның эдергилерин бо тывыдаашкын турган.—1982 чылда ССРЭ-ниң экономиктиг болгаш социал хөгжүлдезиниң Күрүне планын база бюджединиң бадылаар деп саналды комиссиялардың чыыладан оратор кирген.

Социалистиг чарыштың халбак неперелиинин, совет кижилериң күш-ажылчы бедиидекейниң дугайын областың күш-ажылчы коллективтериниң ниижинге Украинаның Компартиязының Черниигов областың партия комитединиң секретары депутат **Н.В. Умакец** чугаалаан.

Мал ажылының чем базазын улам быжыглаары хамаарыжыр апаар айтырыглар-биле оратор уулут кичээнгейни салган. Кижилерни аъш-чемнеге хандырарын экижиндерине үзеттүр будуруглелериниң дузалал ажыл-агыйлары улут ачы-дузалыг апарган. Мынчалаажок ол будуруглевиң янзыбүрү участоктарын амдыызында бир демей эвес хөгжүп турар Ыядыг будуруглелериг чамдык министерстволар болгаш ведомстволар ол ажыл-агыйларны хөгжүдеринге кошкан кичээнгей салып турээ.

Электри болгаш чылыдылга энергиязын камнаарының айтырыглары-биле оратор доктаап, энергокампаларга технологиязын болгаш технологиязын дүрген ажылдан кылырының болгаш неперединиң эргежок түзүлээнин айтыкаан.

Аграр-бойдустуг бандалдары таарымча чок болган-даа болза, хөвенчилер, кодээ ажыл-агыйның бүгү ажыл-ишчилери ажок улуг түткүлдүүн, тура-соруктуун кергүскеш, «ак алдынын» бедик дүжүдүн өстүргенин Узбекистаның Компартиязының Фергана обкомунуң бирги секретары депутат **Х. Умаров** ССРЭ-ниң Дээди Совединиң чыыладан.

Үлетүрде, тудугда, кодээ ажыл-агыйда болгаш улус ажыл-агыйының, өске-даа алдырларында курлавырлар болгаш ажыглаттынмаан аргалар бар. Күчүзерни четпес ажыглап турар чорук дериглериниң аназ туруп бээрине, материадлыг база кадыкмас чорукка чедирип турарын, четпестерниң болгаш шиитпирлеринге айтырыгларенең ам-даа барын ол чугаалаан.

Зеленодольск (Татар АССР) хоорайның ортумак школазының башкызы депутат **Р. Г. Тагирова** улус өредилгезинин үлүгдеттинин айтырыгларынга дыынаан. Школаларга чөрүүлдүрүнүң херекселдериниң доктаамал кичээнгей, школа тудуунга контроль Татарияның улус депутаттарының Советтериниң үш бүрү сатыш салыр чүүл апаарган.

Казахстанның Компартиязының Тургай обкомунуң бирги секретары депутат **Е. Н. Ауельбеков** республиканың таныктарының ажаар-байдалдары турзажок мергежилдиин болгаш турушчуун көргүзүп, эки дүжүттүг өстүрүп ап, хүдээлегелерни алдарлыы-биле күүседип, күрүне шыгжамырынга кур чернии 960 миллион ажыг пуд эки шыналыг тараазын урганын дилеткээн.

Кур чөрүүлгенин, эрес маадыр чоруунуң дугайын Л. И. Брежнев ынакшыл-биле, адаанң чылыг сөөг-биле болгаш амыдыралды хаңы билирил-биле бижээнин оратор чугаалаан. Ооң «Кур чер» дээр кайгамчыктыг ному областың чурттакчы бүрүзүнүң чарылбас ному, а аныяктарга—амыралдың өөредилге ному апарган.

Тургай областың социал-экономиктиг хөгжүлдезинде чамдык четпестерге болгаш бергелерге депутат доктаап, чурттуң тараа курлавырларынга, мал ажылын улам хөгжүдеринге салыышкынын улам көвүдедир дээш ам-даа хөйну кылыр апаарын демдеглээн.

Он бирги беш чылдың улут эмчөөдиг социал-экономиктиг соруглаганы чедиишкинниг шиитпирлеринге хынаа улуг рольду ойнаар хүлээдилиг деп, ССРЭ-ниң химия үлетүрүүнүң министри депутат **В. В. Листов** онзалап демдеглээн. Пластиктиг бүдүмелдерни, химиктиг волокноларны, корд болгаш техниктиг хендирлерни, өске-даа продукцияны будурери дыка көвүдүүр кылдыр телевилеттинген деп айыткаш, адырнын тудуг программазын боттандырыл турарының айтырыгларынга министр доктаапган.

Профсоюзилеринең Грузин республика чөвүлелиниң даргазы депутат **Т. И. Мосашвили** национал оргапны өстүрүнге, үлетүр болган көдээ ажыл-агый продукциязын будуреринге сөөлгү он чылда республиканың ажылчы чонунарының чедиишкиннерин демдеглээн. Четпестерни шиитпирлеп чайладыр, улут чедиишкиннерни чедип алыр дээш кыска хүүсаада Грузияга хөй чүүлдер кылдынган. Дүрген шиитпирлээри негеттинип келген чамдык шынгыы айтырыгларны депутат демдеглээн. Ол айтырыгларга — чонуң чурттаага бажыңдарыбиле хандырары, медицина хандырылгазында хожудаашкынны чок кылыры, чыргыдышкынның материал-техниктиг баазазын быжыглаары хамаарыжыр деп.

Депутат — молдав ядыы тараачының совет үеде модиина эртемин халас чедип алган уруу—1940 чылга чедир Молдавияга каш-ла чүс эмчилер турган болза, бөгүн олар 12 мун ашкан деп чугаалаан. Республиканың бодунуң эмчи кадрлары оскен, кадык камгалалының сайзырангай материал-техниктиг баазазы бар. Эмчи болгаш не кижи болумында, совет улус тайбың аажок, биетиг солдатнырыгы болгаш кыстарывысты кадык кылдыр кижилидер аргалыг болганы дээш партияга, Совет чазакка, Леонид Ильич Брежневтиң шуут болгаш чүректиң хаңызындан мерги

ЭВИЛЕЛ СОВЕДИНДЕ

Эштер Ю. В. Андропов, М. С. Горбачев, А. А. Громыко, А. П. Кириленко, Д. А. Кунаев, Г. В. Романов, Н. А. Тихонов, Д. Ф. Устинов, К. У. Черненко, В. В. Щербицкий, Г. А. Алиев, П. Н. Демичев, Т. Я. Киселев, М. С. Соломенцев, П. В. Капитонов, В. П. Долгих оларны депутаттар болгаш аалчылар үргүлүледиг адыш часкашыныпары-биле уткаан.

Даргалаан —Эвилел Совединиң Даргазы **А. П. Шитиков** Узбекистанның Компартиязының Бухара обкомунуң бирги секретары депутат **А. К. Каримова** сос берген.

Хөвең ажыл-агыйы сеолгу чылдарда механизациянын оруунче быжыы-биле киргеп деп, оратор чугаалаан. Өстүрген бүгү дүжүттүүн 70 хире хуузун областа үүлге бо чылын безин машинналар-биле ажаап алган. Мынчалаажок хөвең ажаар машиналар болгаш хөвең ажыл-агыйының өске-даа техниказының талазы-биле колхозтарның болгаш совхозтарның керегледерин ам-даа долузу-биле хандыртпаан турар. Хөвең ажыл-агыйының кезиүлдези шөлө ажыл-агый машина тудуунуң будуруглелериниң күүселериниң озуулдезинден ыракта мурнап турар. Партияның айтыкан планнарын чедиишкиниг күүседирге совет нидел бергүзүнүң организастыынын, ажыл-ишчининден, сагылга-чурумнуулдан күш-ажылының ажыктыынадан болгаш шынарыыдан хамаарыжыр деп, депутат онзалап демдеглээн.

Бакунун 26 комиссарының аттыг «Азнефть» каттыышкынының нефть тывыш эргелеринең коллективи бо чылдың сонгускаг үүлгедилерин чедиишкиниг күүсеткенин од эргелеңдиң операторлуг депутат **Г. М. Гусейнова** дыңнаткан. Чаа техниканы, күш-ажылдың мурнанчы методтарын эртелелде шингээдип турар. Республиканың нефтижилери чүрттүүн мурнунга ам-даа ереллиг болуур турарын депутат чугаалаан. Болгаш амгы беш чылда нефтилиг элээн каш чаа черлерни шингээдип алырын, бар черлериниң амнаалын эгээлээрин, техниктиг баазаны быжыглаарын, дептилелиг методтарны шингээдип неперединиң планнап турарын демдеглээн.

Бо чылдың он айларында планнаңан ажыр он-он миллион рубльдиг үлетүр продукциязын, даалгадан ажыр түс-түс муң тонна шайны, виноградты будуруглевиң Грузин ССР-ниң Министрлер Чөвүлелиниң Даргазы депутат **З. А. Патаридзе** чугаалаан.

Планнып даалгаларны чылдар зайны-биле дең эвес кылдыр хуваап, боттарының эргезинде будуруглелериниң бүгүүшкүн хемчээлдерин чаңдыр элээн каш министерстволарының адресинге шугумугүүлдиг чамдык сөөлдарны оратор кылган.

Агроүлетүрүүг аъш-чем комплекизин — республиканың экономиказының үнделгезин болуур турарын Молдав ССР-ниң Дээди Совединиң Президиумунуң Даргазы депутат **И. П. Калин** демдеглээн. Мынчалаажок комплекстиң ажылының чамдык айтырыглары ам-даа шиитпирлеттинмээн. Ооң ажыглаттынмаан кратыкка экономиктиг харылзаалаарын улам-на сайыраңгайжыларын планнарны балансылыг болдуурары негеттинип турар. Агроүлетүүр комплекизинге кошкан бөлүдер айтырыглар талазы-биле үнделеп эртем институттарының күүседирүүнүң чугаалаан.

Республиканың экономиказының болгаш культуразының улам ынай медеррелгелиг болуун үнделеп болуур турарын оратор ажыл-агыйның чөвүдедириг онза шиитпирлериниң чаа беш чылга үлетүрүлүр турарын Литваның В. И. Ленин аттыг гидроэлектростанциязының директорлуг депутат **П. М. Норейка** демдеглээн.

Чаа чүүлдүүлерге технологтуг дериишкиннерни чогуур үениинге бөрүн хандырарын чамдык эвилел министерстволарындан депутат дилээн. Тургустунган бүдүүлге күүзүн эки ажыглаарны, материадлыг болгаш оске-даа курлавырларны эң-не камналгалыг чарыгдаары бүдүүлгелерниң болгаш адырларның бүгү коллективтериниң хүзөлгеин болуп турар деп, ол онзалап демдеглээн.

Өндүрүлгең материал-техниктиг баазаның түгле күүзүүр артыларын эвес, харын-даа беш чылдың долгаларын күүсеширинге бүрүн шиитпирлер ажылчы чонпарның чугаалыышкы энергиязы салдынган соруглаганың күүсеттинин болуурунуң чидезинин болуп турар деп, Горький облүүсконның даргазы депутат **В. Н. Семенов** чугаалаан.

Түттүүн турар улут дуңдуларны дүрген доозары, күш-ажыл курлавырларын бүтүр оннуглары, адырлар болгаш девискир зайны-биле планнавашкыларны сирый холбаштырары шынаан областың партия база совет организацияларының кол соруглаларына депутат доктааган.

СЭКП-ниң XXVI съездиниң айтыкан социал-экономиктиг улуг соруглаганы бистиң республиканың ажылишчилери совет улустарының чаңгыс аай акы-дүүмэ ог-бүленнинге шиитпирлеп турар деп, Кыргыс ССР-ниң Министрлер Чөвүлелиниң Даргазы депутат **А. Дүйшеев** демдеглээн.

Салдынган соруглаганы чедиишкиннер болгаш камналгалыг кылдыр амыдыралга боттандырар дээш республиканың ажыл-ишчилери сургаттыг черлерниң улам ооң ажыглаарынга, чаа шөлдерни ажылгалга киирерингe күжениишкиннерни моөңнеп турар деп, оратор чугаалаан. Мал чемнериниң баазазын дүрген хөгжүдүрер мал ажылының, ылангыя хөй ажылының продукциязын көвүдедир арганы болуур.

Мал одарларын бүрүн ажыглаарының, малчынналдың күш-ажыл болгаш амыдырал байдалдарын чөнүкшээринең айтырыгларынга депутат тодаргай доктааган.

Беш чыл планында чүгүлээ улуг соруглаганы энергетика болгаш чиг-эт талазы-биле байлак курлавырларыг Сибирьның мурнунга салдынын турар деп, СЭКП Новосибирск обкомунуң бирги секретары депутат **А. П. Филатов** чугаалаан.

Эртемнинг будуруглеге-биле харылзаалары кылыгларның шиитпирлери чөнүкшээринге бөлүп үзел хемчээлге идиглиг болуун турарын оратор айткан. Улам бедик шынарыт машиналар болгаш механизмнер амгы үеде негеттинип турар. Чаа машиналарны човаарымның болгаш кылырының хуусааларын кызырары чүгүлээ болуун турар.

Чаа кадрларны бирги залчегде чурттагга бажыңнарыбиле болгаш оске-даа түүлдер-биле хандырары эргежок түгүлээ дээш, депутат демдеглээн.

Үлетүүр төптериниң ажылчы чонпары кодээ черлерни квартырыга иделекейлиг кирип турарын Пермь областа «Россия» колхозтуң дарганы депутат **М. А. Путилов** чугаалаан. Заводтарның нефть аъмдыг улам төлергей соруглаганы айтып турар.

Эрткен беш чылда коллективтуң ажылының түннелдерин оратор демдеглээн болгаш ооның техника-биле хандырылгазынга айтырыгларынга эргежок чугаалаан. Мынчалаажок ажылчы-албанның дең дескин-биле үнделгези — деп, ол солуун айтыкап —Совет кижилериниң чедиишкиниг ажылдаарының бүгү-ле түүлдери бар: бедик хөгжүделикке будуруучу күштер, улустуун социал политиказы болгаш моральдыг чаңгыс ааң, съездиниң шиитпирлериниң амыдыралга бүрүнгээр шынчаашкынның төлергей стратегиязы-даа баар».

(СЭТА).

СОВЕТ УЛУСТУҢ ЧААГАЙ ЧОРУУНГА

СЭКП Төп Комитединиң Пленумунга эш Л. И. Брежневтиң чугаазын республика типографиязының коллективи, өскедаа ажыл-ишчи коллективтер-биле бир демей, изин-биле деткип, Пленумунуң материалларын улуг сонуургал-биле танышып турар.

СЭКП ТК-ниң Пленумунуң болгаш ССРЭ-ниң Дээди Совединиң онгу чыыжының алдыгы сессиязының материалларын типографияның ажылчыннары цех бүрүзүнде номчуп, чүүлдүгүнүп турарлар.

ЧУРУКТА: типографияның бөлүк ажылчыннары.

В. КАРА-САЛДЫҢ фотозу.

СОРУЛГАЛАР ЧЕДИИШКИННИГ ШИИТПИРЛЕТТИНЕР

Даштыкы чурттарның массалыг информация чепсектери СЭКП ТК-ниң Пленумунуң түннелдерин болгаш ССРЭ-ниң Дээди Совединиң сессиязының ажылын бирги чергенин ужур-дужалыг болуушкун кылдыр көрүп турар. СЭКП ТК-ның Чингине секретары Л. И. Брежневтиң Пленумга чугаалыг таймызырааш, солуннар, совет удурткучуун ол чугаазында Совет Эвилелиниң экономиктиг болгаш социал хөгжүлдезиниң коз-кол айтырыгларын бүгү талазыг аналаазын, он бирги беш чылдың планының төлевилелиниге долгеренгей политиктиг үнелелээ кылып, планнаашкында, башкарылгада, ажыл-агыйны чорударында бергелерни болгаш четпестерни үзүткаарынын оруктарын айытканың бижин турар. Партияның XXVI съездиниң айыткаы шиитпирлеринең болгаш даштыкы политика талазы-биле, коммунистиг туругуушкунунуң соруглаганы боттандырарынче үгланган стратегтиг үгланышкынын амыдыралга күүседир дээш СЭКП ТК-ниң Политбюроюнуң кылып турар ажылын Пленум бүрүнү-биле түүлдүг деп көргенин даштыкыда демдеглеп турар.

«Леонид Брежнев: Совет күрүпенин экономиктиг күүзүүн моон соңгаар-даа хөгжүдер бис»—деп, мындыг эге-биле вешгр «Непсабаднаг» солуун Москвадан недээнге паргаан. Ол солуунуң демдеглээни болза: «Л. И. Брежнев Пленумга бодунуң чугаазында СЭКПниң XXVI съездиниң соонда өртээн үеним иштинде улут политиктиг, организастыг бүрүнү ажыл-агыйның амыдарны кылып чоруттан. Масаларның күш-аамдыы болгаш политиктиг чаңгыс чөнүкшээнинге Совет улус чаа беш чылче сагыш-сеткил талазы-биле омак-сеткек, боттарының күжүүге бүүрээ-биле ажаан киргеп. Коммунистиг туругуушкунга талазы-биле съездиниң таланы улут болгаш парыын соруглаларны чедиишкиннер шиитпирлээринге олар шуут бүзүреп турарлар».

«Нойес дойчланд» (ГДР) солуун ССРЭ-ниң Дээди Совединиң сессиязынга чугаалажын көөру-биле киирген Күрүне планының төлевилелинде беш чылдың коз-кол соруглаларын шиитпирлеп аргалыг орулгарны айытканың демдеглеп. Чүрттүүн экономиктиг күүзүүн узгаттырарынче, улус ажылагыйының ажыктыг чоруун бедидеринче партияның утланышкынны быжыглаттынын турар. Төлевилел съездиниң социал программа талазы-биле шиитпирлерни күүседиринче коз-кол үгланышкынны айтып турар. Үлетүр болгаш недээнге кыдынган соруглаганы СЭКП-ниң XXVI съездиниң шиитпирлерин күүседир дээш совет кижилериниң түргузуккуу ажыл-ишкин моон соңгаар улам калбартырынга чаа идиглиг ышкыр.

Америк «Вашингтон пост» солуун СЭКП ТК-ниң Чингине секретарының Москвага болган партия Пленумунга чугаазының коз-кол үгланы—экономик, памгаалаг болуун дээш бүгү-ле чүүдерни кылырының өргежок чүгүлээ болуун турар— деп, моөң «Унив» солуун айыткан.— Л. И. Брежнев болдунуң чугаазында мынчаар деңгелээн бергелериниң эртикеп үеде-даа тургулааның төөгүзеи билир бис. Олар келир үеде-даа туруп кээп чадавас. Кол-ла чүүл болза, оларны ажыл эртеринге шын оруун тывары, оларның-биле демиселче массаларны мобилизастап шыдавы болур деп В. И. Ленин өөредип турган. Большевиктерниң ол кайгамчыктыг чаңгыыл коммунистерниң, бүгү совет кижилериң ажыл-херекчиниде амдаа боттанып турар. СЭКП ТК-ның хүлээп алган шиитпирлери. Л. И. Брежневтиң чугаазында кылдынган негеделер болгаш түннелдер, оон ала ажылдаар талазы-биле салган соруглаганы СЭКП-ниң XXVI съездиниң шиитпирлерин күүседир дээш совет кижилериниң түргузуккуу ажыл-ишкин моон соңгаар улам калбартырынга чаа идиглиг ышкыр».

Америк «Вашингтон пост» солуун СЭКП ТК-ниң Чингине секретарының Москвага болган партия Пленумунга чугаазының коз-кол үгланы—экономик, памгаалаг болуун дээш бүгү-ле чүүдерни кылырының өргежок чүгүлээ болуун турар— деп, моөң «Унив» солуун айыткан.— Л. И. Брежнев болдунуң чугаазында мынчаар деңгелээн бергелериниң эртикеп үеде-даа тургулааның төөгүзеи билир бис. Олар келир үеде-даа туруп кээп чадавас. Кол-ла чүүл болза, оларны ажыл эртеринге шын оруун тывары, оларның-биле демиселче массаларны мобилизастап шыдавы болур деп В. И. Ленин өөредип турган. Большевиктерниң ол кайгамчыктыг чаңгыыл коммунистерниң, бүгү совет кижилериң ажыл-херекчиниде амдаа боттанып турар. СЭКП ТК-ның хүлээп алган шиитпирлери

ССРЭ-ниң Дээди Совединиң

онгу чыыжының алдыгы сессиязы

МИЛЛИОННАРНЫҢ ШАЛЫПЧЫ ИЖИН—БЕШ ЧЫЛГА

(Төнчүзү. Эгези 1-ги арымда).

Бүгүнгү будурулгенниң чүгле интенсификациязы экономиканы хөгжүдериниң, чонуң чаагай чоруун бодидерииң эргежок чугула темпилерин биске хандырып болур дээн. Латвия ССР-ниң Министрлер Чөвүлелиниң Даргазы депутат Ю. Я. Рубон чугаалаан. Интенсификацияже будурулге күчүзүн эки ажыг-семиктерге, капитал салгыныларының ажыктыын бодидерииче углаашкынын Латвия он бирги беш чылда хөгжүдезин база тодаргайлаар.

Бүгү адырларга ажыл-агыйны продукциязының деңгээлин бодиткеп, планнарны күшаажыты көскөзүп будурулге күүсеткен турар байдалдарда беш чылдың планныг даалгалары боттанган туруп болуруи республиканың ажыл-ишчилериниң хөлөкө-биле биинн турар деп, оратор демдеглээн.

Кедээ ажыл-агый адырларының, планныг мал ажылының ажыктыын бодидер талазы-биле республикада ап торуупун турар хемчеглериниң дүгайында ССКП Дагестан обкомунуң бирги секретары депутат М. С. И. Умаханов дыңнаткан. Улуг оруу улустуң болгаш Совет чүртүүн осмолаа үзүлелдиниң ачызы-дүмө үзүлелдиниң ачызында республиканың чедиишкиннери болдунар аргалыг болгаи деп, оратор онаалап дамчыдыпкан.

Оон бодап турарын бүгүлээр аргыже, комплексиг шинчээдин чонга шинчилеп үжүрүлгениң ыяш айтырыгларга депутат доктаалаан.

Бистиң чүртүүстүң тайбыга ынак чайгыдын чог политиканыңга үүрланыышкак таа амырны үдүртүлгениң үгланыышкыны ханы килениишкинниг болдуруп турар деп. Уфадың нефть бомбаазырадыр заводунуң директору депутат М. П. Ахметшин мөгеглээн. Совет Эвилели-биле бүгү дүгүржүлгелериы америк администрация ажогерээн болгаш каре туразында үзүп, шериг күчүзүнге хамаарыштыр бистен артык күштүг болдурунче чүткүп турар. Совет парламентарийлер болуунуң чонунуң өмүлээнинде: бистерии ким-дээ коргудуп шыдаыас деп моделеп турар.

Бүгү республикаларның ажыл-ачыма аразында Башкирияда тургустунган «Нефтехимияның улуг комплексииниң хөгжүлдезиниң айтырыгларынга оратор доктаалаан. Будурулгенің ажыктыын бүгү талалыг бедидер, түүгүнүп турар чаа күүлериы дүрген шинчээдин алыр, бар күүлериы интенсификациязар дээш шинтпирлиг демиселди пефть бомбаазырашкылары улам-на калбартып турар.

Сибирьниң болгаш Ыракыы Чөвө чүүгүн районнарыңа ап Л. И. Брежневтиң барын чорааны ол черлериң хөгжүдезиниге дыка улуг үжүрүлгелиг болуун туразын ССРЭ-ниң Эртемнер академиязының Сибирь салбырының Агаар оптика институдунуң директору, Сибирь салбырының Томск филиалының президиумунуң даргазы депутат В. Е. Зуев онаалап демдеглээн.

Крайның бойдус байлактарын комплексиг шинчээдип алырынга эртемниң ролюнүн дүгайында депутат чугаалаан болгаш будурулге-биле сибирь эртемниң сырый харылзаалыы оон онзагай чүүлү болуп турарын демдеглээн. Шүлээжи эртемниң түнелдеринде ажыл-агыйныңа практиказынга шинчээдерии пландыг-биле шөлүлээ сайзырайгайжыдары негеттинип турар. Эртемденниң бодалыы бүгүлээр аларга. «Академия институдуу — адырлар аайынын эртемшинчилел институдуу—завод деп харылзаа дүрүм бүгүлээр болуушкыны болгор.

Көрүне планнарының телевидениеден Эвилел Советниң сессиязы ноябрь 19-та ажыллап эгелеттинген.

(СЭТА).

ЭКОНОМИКА КАМНАЛГАЛЫГ БОЛУР УЖУРЛУГ

БҮГҮ ТАЛА-БИЛЕ

Тес-Хем районнуң хереглекчилер кооперациязының коллективиниң көзээ чонунуң сагыш-бодун хандырылгазын улам экижидип, бар арга-курлавырларны бүрүн ажыглап, чалыгның бедик культуразын чедип алырынче улуг кичээнгейни үгланыышкын. Эрткен онгу беш чылда бараан саврылгазы 14,5 миллионнан чеменнилгеи 17,5 хуу оскен. Районнуң кооператорлары бо хүннерде кол күштүг 1981 чылдың планныг онаалдаларын чедиишкиннииг күүсединче үгландырган. Эрткен айларда кооператорлар чамдыг белүг чергүүсүрлөг чаяа дадаан. Эрткен чылдың бо үеэ-биле деннээрге, эрткен айларда барган ганыглыкты 4,6 хуу оскен. Үстүнде сантүн — кооператорларның бүгүдүлгечи чергүүстүлериниң бедик тегарының бадыткалы.

Садыг шугумнуун ажыллакчыларының ажылы хөй-инитиниң онгу-хөреңгизин-биле ырт холбаалыг. Мынчангаш, оон кадагалаал-камгалалы — чугула айтырыг. Райпода ол айтырыгны сөөлгү үеле шинчээдип кичээнгейге алган. Хереглекчилер инитиелизиниң баштаар черинии бир хураанга камналга, хумагалал дүгайында айтырыгны чугаалашкан болгаш ол талазы-биле моон соңгаар кандыг хемчеглер ап чоруларын анаа чугаалашкан. ажылдап ыяган. Районнуң кооператорларының, түс-түс коллективтериниң, бригаалаларның социалистиг хүлээлгелериниң кол негеделериидө ону онаалап киирген. Мынчангаш ай, квартал саныида социалистиг чарыштыг түнеп, оон мурнакчыларын илередирде, планныг онаалаа күүседдезиниден аңгыда, ересамчыгаддарының бар-чогун, электри чырыныга, оолар чүүлдө, автомагазин сатыгчыларының чөлээчыларының кывар-чаар материалдарга кайы-хире камналгалыг болганын өөренип көрүп турар. Үстүнде негелде ажылдакчы бүрүзүнүң ботхарнысаалгалыг бедиткен. Оон түнелиниде инитиниң онгу-хөреңгизиин камнавас, ээ-харылсаалга чак чоруу-биле ону тептчеглеп, ересамчыгаар чоруктарының саны моон мурнакы чылдарга деннээрге кыскырыгган.

Инитиниң чемпиилге черинге, аъш-чем магазиниерииге, складтарга продуктуларны үрелбес кылдыр шыгжап, кадагалаарынче, оларның чылгаган чок черлен үрелирин, текүүн хораарын, ажыл-бүрү чыллагааннар-биле оолдоо үндүр бижиир чоруктарны болдурбаанынче үлүг интенсивтүү угланган. Ону райпонуң улуг-му контролёрлары хайгаараалга алган. Олар хөй-инитии организациялары-биле кадыкөрүнген график ёзугаар материалдарны, ересамчыгаддарга, складтарга хынаалдаларны чоруулары чанчыл апаргаи. Оон түнелиин будурулге хураалаарынга чугаалажып турар. Ынчалдаамаа Дээдиин Райпонуң чагаалакчыларының кывар-чаар чүүлдерии дораан-на селиттиниир кириптерии хаая үзеп дээрии биске билдингир.

Тудуг ажылдарының шыналарын биотехнологиялыг комплексиг системаны ажылдаа быглаш, ону шинчээткенниң ачызында шынар каргузуу шинжир апаар. Бистин республиканың түүдүгө хемнээрипитыр шак ындыг системалы ажыллаш кылыры чаа-ла дейлеп. Шынар айтырыгны шинтпирлаар үжүрүлгө организациялар-биле ажыллаш, оларның кадыкөрүнген график ёзугаар материалдарны, ересамчыгаддарга, складтарга хынаалдаларны чоруулары чанчыл апаргаи. Оон түнелиин будурулге хураалаарынга чугаалажып турар. Ынчалдаамаа Дээдиин Райпонуң чагаалакчыларының кывар-чаар материалдарга кайы-хире камналгалыг болганын өөренип көрүп турар. Үстүнде негелде ажылдакчы бүрүзүнүң ботхарнысаалгалыг бедиткен. Оон түнелиинде инитиниң онгу-хөреңгизиин камнавас, ээ-харылсаалга чак чоруу-биле ону тептчеглеп, ересамчыгаар чоруктарының саны моон мурнакы чылдарга деннээрге кыскырыгган.

Инитиниң чемпиилге черинге, аъш-чем магазиниерииге, складтарга продуктуларны

Коллектив бүрүүзү ажылынче үлегерлиг мурнакчылыг болур. Мында база ажылдың мурнуку одуруун баштап турарлар аазаң эвес. Райпо коллективиниң кооперацияның шугумнуун хоочуннары А. Ондар, Т. Содагай, Д. Монгуш, аныяк салгыжылар Л. Минчей, Э. Монгуш, С. Дүүп, М. Арамчын, «Хүндүлелиин Демдээ» орденниң алплекчизи Б. Ланда оларның ажыл-инженче чоргаараарлыг.

Райпо коллективиниң инитиниң онгу-хөреңгизии хумагалаар, камналгар айтырыгны үүргүсканынга четпестер база бар. Материалыг үнелиг ат-хөреңгизии шыгжап, кадагалаи турарынга контроль амдаа кошкак. Бышкы үеле магазиннерге, столоваалдарга норма ёзугаар кордүнген одаар чүүлдёрии, ылангыя хомур-зашты камнаарын, чөп чарыгдаарын чамдык киирлер кичээнгейге шөлүүлээ алдайн турар, ол дээш харылсалга чарыс. Чижээ, Самагалдай, Чадыраа, О. Шынаа, Берт-Даг сүүрларда магазиннерге оолаа чогуур хомур-заштың чарыгдалын, кадагалалыын сайгаравайн турарындан, чыл саныида 40-50 тоннаны ажыглаан үнеген дээш үндүр бижип турар. Оон-биле кадыг автомашиналарны ажылдан өскээр ажыглаар чоруктар ам-даа бар. Чүү-даа түвеге камналгалыг, аз-харылсалгалыг болуру чугула.

Кооперация коллективи ол айтырыгга четпестерни сайгарып көрүп, оны шын тургузуп, камналга дээш негеделени күштедирип турар.

Д. МИЖИТ.

КИЧЭЭНГЕЙНИ—ШЫНАРЖЕ

Чүрттелга тудуунуң шыналары социал ужур-дузалыг комплекстиг айтырыг болур. Ажылдалга кирген чүрттелга шөлүүнүң хемчээли чүгула көргүүг, ынчалза-даа оон шыналары эң кол черии эвлээр ужурлуг. Ынчанмыже чаа бажыңнар өөредө кирип көөрүлгөн-биле үүдүлерии дораан-на селиттиниир кириптерии хаая үзеп дээрии биске билдингир.

Тудуг ажылдарының шыналарын биотехнологиялыг комплексиг системаны ажылдаа быглаш, ону шинчээткенниң ачызында шынар каргузуу шинжир апаар. Бистин республиканың түүдүгө хемнээрипитыр шак ындыг системалы ажыллаш кылыры чаа-ла дейлеп. Шынар айтырыгны шинтпирлаар үжүрүлгө организациялар-биле ажыллаш кылыры чаа-ла дейлеп. Шынар айтырыгны шинтпирлаар үжүрүлгө организациялар ук ажылды амдаа калбартып чорутпайн турар.

Эң эки шыналыг материалдарны болгаш конструкциялаарны көскөзүп үжүрүлгө турар объектилериң шыналарыга эки салдаалыг болуру чугаажок. Маңаа хамаарыштыр бисте байлал чогей, тудуг материалдарын кем чок чаргыдан турар, үрей кылыышкын чорутпаар кончуг хей.

Бистиң будурулгелериниң шыналарын планнаар дугаыында планнарны чыл бүрү тургузуп турар, ынчалза-даа оон күүселдезиниге контроль чок. Бо чылдың тос айларында «Тудуг кезектери» комбинат 30 хемчегнин боттандырары-биле планнаан, оон чүгле 17-зин күүсеткен. Ынчалза-даа тудуг будурулгелериниде ону шоолуг-ла хереңге албайн турар. Оон улымыдан стандарттарны ёйлаанда боттандырарынче кирлиг шинтпирлаар үжүрүлгө организациялар ук ажылды амдаа калбартып чорутпайн турар.

Эң эки шыналыг материалдарны болгаш конструкциялаарны көскөзүп үжүрүлгө турар объектилериң шыналарыга эки салдаалыг болуру чугаажок. Маңаа хамаарыштыр бисте байлал чогей, тудуг материалдарын кем чок чаргыдан турар, үрей кылыышкын чорутпаар кончуг хей.

Бистиң будурулгелериниң шыналарын планнаар дугаыында планнарны чыл бүрү тургузуп турар, ынчалза-даа оон күүселдезиниге контроль чок. Бо чылдың тос айларында «Тудуг кезектери» комбинат 30 хемчегнин боттандырары-биле планнаан, оон чүгле 17-зин күүсеткен. Ынчалза-даа тудуг будурулгелериниде ону шоолуг-ла хереңге албайн турар. Оон улымыдан стандарттарны ёйлаанда боттандырарынче кирлиг шинтпирлаар үжүрүлгө организациялар ук ажылды амдаа калбартып чорутпайн турар.

Республикада үндүрүү турар продукциянын үшүүн бирииге стандарттарны боттанырбайн турар. Ынчангыя «Тудуг кезектериниң» комбинаттарда байдал багай, ноолдуундала кол будурул турары продукциияга стандарттарны күүсеттейн турар. Стандарттар барымдаалаайн үндүрүлгөн продукцияга дорген-биле тодаа-мал үрей кылыышкын-биле дөмей-аар, чүге дээрге стандарт болза шынарның күүрүе нормазы-дыр.

Чамдык эки талааларны «быштыштаан, чүүү чугаалап болуруп дээрге, техниктиг деңнелдиң белидер талазы-биле ажылдың темпизи-даа, шинии байланы-даа амгы негеделерге дүүшпейн турар. Шынарның дээди категориязынга хамаарыштыр продукцияның шинии хемчээлиниң талазы-биле бистиң республика РСФСР-де эң сөөлгү черде турар. Бистиң күрүнеңиң Шынар демдектиг продукциязының хемчээли чүгле 0,6 хуу болуп турар.

Тудуг индустриязының чаңгыс-даа будурулгеги шынарның дээди категориязыг продукциязын үндүрбейн турар болгаш ону планнаавайн-даа турар.

Продукциязының шынарын бедидериниң деңгээг факторларының бирээзи муралгы дараалганы чөп ажыглаары болур. Шынар дээш социалистиг чарыштың келбартыры, моральдыг болгаш материалдыг идиг берииккиннери база онаа чугула. Чүгле «Росводпром» каттыжыышкынының демир-бетон кылыглар заводуида күш-ажылдың шынарының үнелээшкиниң киирген. Ынчангыя заводуида ажылчыларның шаңнап мактаарын будурген продукцияның шынарын бөрүмзелээ боттанырын турар. Ажылга үрей кылыышкыны болдурганнарга шөлээ-макталга бербес. Бо будурулгеде бригада санында паспорттарда шынарлыг коэффициентиин ай санында бижип турар. Ынчангаш оң бүгүнү социалистиг чарыштың түнелиин үндүрерде бармыдаавалар.

Будурулгениң ажыктыг чорууи бедидериниге, продукцияның шынарын ажыжиниерииге күүрүе стандарттарының органнары нол черии аазаар үжүрүлгө. Стандарттарны күүсеттээнии, технологтуг чүрүмнү сагыыланы дээш будурулгелерден шыкпы шүүлтелии турүзаар үе полген. Харыдаа шак ыңдыг багай шынарлыг продукцияны үндүрериин шуут хорууруига чедир ёзытырыны турүзаар аңаар бис. Экономика камналгалыг болуру үжүрүлгө деп бөгүнгү кыйгырыга үстүнде көргенниг чүүдер база улуг салдарлыг даярап кымга-даа биилингир. Бо бүгүнү херек ырыында боттандырыр чорудары чугула.

Г. ТУТЫНИНА.

Тываның күрхайгаарал лабораториязының стандарттар аңгылазының начальниги.

КРАСНОЯРСК КРАЙ. Красноярск ГЭС-тиң коллективи электри энергиязының камналгазының талазы-биле улуг ажылды кылып турар. Камналга дээш демиселди коммунистер баштаан. Оларның эгелээшкининиң ёзугаар агрегатларның эолчег ёзугаар болгаш капитал септелгезиниң кызырары, техниканың чаа чүүлдерии шинчээдип алыры чедип алдынган. Бо чылдың эгезинден тура Красноярскиниң шинчилери үш миллион киловатт-шак электри энергиязын камнап алган. 230 миллионнуу планнан ажыр ажылдан үндүргеп.

ЧУРУКТАРДА: коммунист В. Я. Морозов (үстүнде). Ол оорү-биле ыяы ГЭС-тиң турбиналарын септеэрииге чарыгдаар үеии 20 хуунуу эвээшти ажыглаан турар: Красноярск ГЭС (алдаанда).

Ю. БАРМИНИНИҢ фотолары СЭТА-ның фотохрониказы.

«Шынга» харыы

ХЫНАЛДАНЫ ЧОРУТКАН

1981 чылдың октябрь 25-те үнген «Шынга» «Саян»: «шинтпирлаттинмээн айтырыглар» деп эгелиг материалды паглаам. Сельхозтехнурномунуң чүм чамдык бүдүрүлгелерин, тодаргайлаарга. Кызылда районнар аразының каттыжыышкынының айыткан совхозна соңга шилин чагыг ёзугаар чорудуп бергээни дээш, а Туранда Сельхозтехниканы салбырын — он-на ажыл-агыйга саалда дериишкиннерин багай септеп база ооң техниктиг амзалдазын четпес кылып турары дээш шүүлтелээн.

Тыва АССР-ниң Сельхозтехтүрбомунуң чоруткан хынаалаанындан алырга, солунда харлаттынган материалда шүүлтүзел шии болган. Тыва АССР-ниң Бедик ажыл-агыйн чинистерстволунуң киирген чагыын ёзугаар 1981 чылда «Саян» совхозка 1220 дербелтин метр соңга шилин түскэйлап бэр үжүрлүг тургап. Ам совхоз 1200 дербелчин метр соңга шилин алган.

«Саян» совхозта саалда дериишкиннерии септээри планнаттынган болгаш анаа херек дериишкиннер алдынган, олар Туранда Сельхозтехниканың салбырының сказазында чыгын турар. Чаа дериишкиннии тургустуруп алырынан «Саян» совхозтуң ойталаан ужурунда оны кылбаан.

Совхозта саалда дериишкиннииң техниктиг ажаалдазын Сельхозтехникаиың Туранда салбыры хамгалал чорутуп турар. Саалда дериишкиннерииин ажыллазайн баар үжүрү электри четкилериинин үрелиишкиннериитен болуп турар. Ол талазы-биле Сельхозтехника салбырында буруу чок. Мынчангаш электри четкиниин үрелир чорууи чайгарыы кончуг тутуп.

А. РУДОЛЬФ.

Тыва АССР-ниң Сельхозтехкүрөмөнүүн ажогазының ораазычызы.

ХҮНДҮТКЕЛДИГ

Бедик тайгалар башторыында туман чоогунда кашпалдарже тыллар-чыллар ажыдып, ферма девискээринде аргадан ыяы-бүрү күштөрниң омак-сеткек мыкырешкей үннерии дыңнадып турган. Таштыг-ла ол дүштө саанчылар эртенги саалдаже далаштыннар.

Саалдаже организастыг киргеи соонда, ажоон болганда, ыяы-чаяы дегүй бергеи киини ажылын кымны-даа мурнай доозунган. Оң 19 инектеи 195 килограмм сүттү саагган. Оон коргүүгү коллективиже эң-не-хөөре деп санаттынган. Бо болза Улуг-Хем районда «УТКА 25 чылы» совхозтуң Арыскан сүт-бараан фермазында мурнакчы саанчы Долчаңмаа Кыргысовна Бадыналыр.

Оңгу беш чылда ол районнуң саанчыларының ортузында нааборган социалистиг чарышка бирги черии эзээн. Беш чыл дургузунда бир инектеи онаалаан ортумаа биле 8 тонна 500 килограмм сүттү саагган. Хүзөлгезиин ажыл-ишин, амыдыралы-биле таныжыр дээш фермага келдинис.

Эртенги саалда доосту бергеи болду. Мынчалза-даа фермаңың ажылдакчылары инектерии, быжааларны чемгерген, адаан кургаглап, аштап турлар. Оларның бирээзи —эрес характерлиг кыстан хереглеп келген саанчыысты айтырдывыс.

— Дүүтүт үгбай хамык амгыларын дээш ферма-биле танышпаан, ам-даа чоруваан—дээш, бистеи эдерткеп, инек кажаалаанче чорупту.

— Саанчының инектери бола болгай— деп, демги чугаалаш, хана бавгын дурлаар дистиишпитир болган кээи болук инектерже айтышкан.

Ол арагында хереглээн саанчывыс чедип келгеш, бистиң чугаавыска кирже берди.

— Инектиң сүдү—дылында деп чугаалаары шын. Эки шынарлыг силос, чарба, сиген ышкан мал чемнери чогта сүт будурер база курунего седар даалганы күүселярии берге. Оны ковчут эки биилят бис. Мынчангаш бодувустуң база совхозтуң ажыл-ишчилериниң ижүү-биле мал чемниң белеткелии хынамчалыы ыяыдывыс. Оны зоотехниктиң тургускан рационун даглаар аналдаавыс. Берии, тримгалы чамчыктарлыг ууг интенсивтейии салып турар бис — деп саанчы тайылбырлады.

Ферманың кижи бүрүү СЭКП-ниң XXVI съездиниң шинтпирлерии күүседир дээш амгы үеде кап инектер күүсединиишкиннииг ажылдап турар. Социалистиг чарыштың муруку одурүүнде чоруп турарларының бирээзиинге коммунист Д. Ондар хамаарыжыр. Ол чүгле ажыл саанчы эвес, ферманың партболуктуң удуртукчузу, дагламчызы.

— Ажылынга сагыш-сеткиливдеи бердингеи, оон ёзулуг мастерь, инитиниң хереэ дээш үргүлүү сагыш аарып чоруур. дескел чок кижи—деп, ферма ергелекчиин А. С. Монгуш мурнакчы саанчызынга чоргаарланып чугаалады. Бо ажылынга ырайында шак инектиг тестерии сөөлгүлерии удуртукчуларындан болгаш ооң-даа ап-өөрдеп дыңнаан бис.

Дүүтүт Дөнеп-ооловна 1956 чылда Доргун сүт-бараан фермазынга саанчылап ижүүп, харылсаалгалыг ажылды үзээн алган кижи болду.

— Бистиң инектерии кайчаң чедип ап турар сиң-дер?— деп саанчыдан айтырдывыс.

— Фермада инектерии ажаан ажыглаттырып, чылыг байдал тургустунган. Инектерии үргаатын үеже ажыктыктыр, ол ыячаат ыяыдар шаавыс-биле мал чемниле хамаарыжыктаар бис. Сүт таллалыын бедиктерииге ол ажыл-ишти, амыдыралы-биле танышпаан дээш фермага келдинис.

Эртенги саалда доосту бергеи болду. Мынчалза-даа фермаңың ажылдакчылары инектерии, быжааларны чемгерген, адаан кургаглап, аштап турлар. Оларның бирээзи —эрес характерлиг кыстан хереглеп келген саанчыысты айтырдывыс.

— Дүүтүт үгбай хамык амгыларын

«Тыва АССР-ниң үлетпүрүнүң алдарлыг ажылдакчызы» хүндүлүг аттың дугайында

ДҮРҮМ

1. «Тыва АССР-ниң үлетпүрүнүң алдарлыг ажылдакчызы» хүндүлүг атты үлетпүрге 10 чылдан эвээш эвес ажылдап келген болгаш үлетпүр будүрүлгезин хөгжүдүрүнге бага оон ажыктыг бедидерге оны салыышкынны киирип бадык чергелекчилер ажылчыннарга, инженер-техниктиг ажылдакчыларга болгаш хөй-ниитиг организацияларга хамаарыштыг министерстволарга, күрүне комитеттерге, эргелелдерге болгаш ведомстволарга киирип тыпсыр.

2. Министерстволарның, күрүне комитеттериниң, Тыва АССР-ниң үлетпүрүнүң алдарлыг ажылдакчызы» хүндүлүг атты алган кижилерге Тыва АССР-ниң Дээди Советиниң Президиумунуң Бижээни тыпсыр.

3. Тыва АССР-ниң алдарлыг чаартыкчызы хүндүлүг атты бүдүрүлгезин сайыргайгайжыдарынга, күш-ажылдың бүтүрүкүлүүн бедидерге, продукциянның шыпарын, күш-ажыл байдалдарын, ажылга айыыл чок чорук техниканы болгаш эске-даа түүлдерин экижиргенге чугула салдырган черлерниң авторларынга, а ол шыкаш хөй чылдар үретүнделгир чогаадыкчы ажылчорулгалыг чогаадыкчыларга тыпсыр.

4. Тыва АССР-ниң алдарлыг чаартыкчызы хүндүлүг атты алган кижилерге Тыва АССР-ниң Дээди Советиниң Президиумунуң Бижээни тыпсыр.

5. Тыва АССР-ниң алдарлыг чогаадыкчызы болгаш Тыва АССР-ниң алдарлыг чаартыкчызы хүндүлүг аттарын тыпсыр дугайында делегаттарның районнуң, хоорай Советтериниң аттааның комиссиялары, администрация, партия, профсоюзтар болгаш эске-даа хөй-ниитиг организацияларның хамаарышкан министерстволарынга, күрүне комитеттеринге, эргелелдерге болгаш ведомстволарның бижээн чорудар.

6. Тыва АССР-ниң алдарлыг чогаадыкчызы болгаш Тыва АССР-ниң алдарлыг чаартыкчызы хүндүлүг аттарын тыпсыр дугайында делегаттарның районнуң, хоорай Советтериниң аттааның комиссиялары чогаадыкчыларның болгаш чаартыкчыларның Бүгү-эвилел инвителиниң эге организациясының чөвүлелиниң бедидерге оны салыышкынны киирип, техниктиг дешпилгеге салыышкынның болгаш чогаадыкчыларның авторларынга, а ол шыкаш хөй чылда үретүнделгир чогаадыкчы ажылчорулгалыг чогаадыкчыларга киирип тыпсыр.

7. Тыва АССР-ниң алдарлыг чогаадыкчызы болгаш Тыва АССР-ниң алдарлыг чаартыкчызы хүндүлүг аттарын тыпсыр дугайында Тыва АССР-ниң Дээди Советиниң Президиумунуң бижээни бар.

Тыва АССР-ниң Дээди Советиниң Президиумунуң Секретары П. БОЙДУ.

Тыва АССР-ниң алдарлыг чогаадыкчызы болгаш Тыва АССР-ниң алдарлыг чаартыкчызы хүндүлүг аттар дугайында

ДҮРҮМ

1. Тыва АССР-ниң алдарлыг чогаадыкчызы болгаш Тыва АССР-ниң алдарлыг чаартыкчызы хүндүлүг аттарын Тыва АССР-ниң Дээди Советиниң Президиумуну тыпсыр.

2. Тыва АССР-ниң алдарлыг чогаадыкчызы хүндүлүг атты улус ажыл-агыйынга чугула үлүг-дүзелиг болгаш улус ажыл-агыйының чайы-даа аттарынга, культурага, балык мактаалынга ажылган кижиге, техниктиг дешпилгеге салыышкынның болгаш чогаадыкчыларның авторларынга, а ол шыкаш хөй чылда үретүнделгир чогаадыкчы ажылчорулгалыг чогаадыкчыларга киирип тыпсыр.

3. Тыва АССР-ниң алдарлыг чаартыкчызы хүндүлүг атты бүдүрүлгезин сайыргайгайжыдарынга, күш-ажылдың бүтүрүкүлүүн бедидерге, продукциянның шыпарын, күш-ажыл байдалдарын, ажылга айыыл чок чорук техниканы болгаш эске-даа түүлдерин экижиргенге чугула салдырган авторларынга, а ол шыкаш хөй чылдарда үретүнделгир чаартыкчы ажылчорулгалыг чаартыкчыларга тыпсыр.

4. Тыва АССР-ниң алдарлыг чогаадыкчызы болгаш Тыва АССР-ниң алдарлыг чаартыкчызы хүндүлүг аттарын тыпсыр дугайында делегаттарның районнуң, хоорай Советтериниң аттааның комиссиялары чогаадыкчыларның болгаш чаартыкчыларның Бүгү-эвилел инвителиниң эге организациясының чөвүлелиниң бедидерге оны салыышкынның болгаш чогаадыкчыларның авторларынга, а ол шыкаш хөй чылда үретүнделгир чогаадыкчы ажылчорулгалыг чогаадыкчыларга киирип тыпсыр.

5. Тыва АССР-ниң алдарлыг чогаадыкчызы болгаш Тыва АССР-ниң алдарлыг чаартыкчызы хүндүлүг аттарын Тыва АССР-ниң Дээди Советиниң Президиумуну тыпсыр.

6. Тыва АССР-ниң алдарлыг чогаадыкчызы болгаш Тыва АССР-ниң алдарлыг чаартыкчызы хүндүлүг аттарын тыпсыр дугайында делегаттарның районнуң, хоорай Советтериниң аттааның комиссиялары чогаадыкчыларның болгаш чаартыкчыларның Бүгү-эвилел инвителиниң эге организациясының чөвүлелиниң бедидерге оны салыышкынның болгаш чогаадыкчыларның авторларынга, а ол шыкаш хөй чылда үретүнделгир чогаадыкчы ажылчорулгалыг чогаадыкчыларга киирип тыпсыр.

7. Тыва АССР-ниң алдарлыг чогаадыкчызы, Тыва АССР-ниң алдарлыг чаартыкчызы хүндүлүг атты түүле Тыва АССР-ниң Дээди Советиниң Президиумуну кадыш болур.

Советтиң Президиумунуң Секретары Н. БОЙДУ.

БӨМБҮРЗЕКТИҢ СУДАЛЫ

СЭТА болгаш ПМА: КЫСКА ДЫҢНАДЫГЛАР, ТАЙЫЛБЫРЛАР

«Л. И. Брежневтиң келиринге байыр чедирип тур бис»

БОНН. (СЭТА). СЭКП ТК-ның Чиңгине секретары, ССРЭ-ниң Дээди Советиниң Президиумунуң Даргазы Л. И. Брежневтиң ГФР-же аныкорук кылып баары барыынерман хөй-ниитиниң кичээнгейниниң төвүнде турун турар.

«Л. И. Брежнев биле Г. Шмидтиң аразынга чугаалажыышкынынар бижыг тайбынны хандырарынга, чаварлыышкын политиказын ботгандырып, чорударынга чугула салдыышкын болуру чизиниг болбас» — деп, «ГФР-ССРЭ» пиитилелдиң баштаар черниң Гамбургка хүлээп алган резолюциязында чугаалап турар. Бистер, ГФР-ниң хамаатылары, Совет Эвилелиниң улустары-биле бир дөмей, боо-чепсекти эдерге будурери бүгү делегейде тайбың херээнге улуг айыылдыг боон турарын билир бис. Бедик деңгелге совет-барыын-герман ужуражыышкын боо-чепсекти дужүрер талазы-биле, ылангыда ортумак мыракшылдың ядролуг чепсектериниң дугайында ССРЭ биле АКШ-тың аразынга ам болур деп турар чугаалажыышкынынарга чаагай салдарын чедирериниге идеген турар бис деп документиде айыткан.

Боонга болур ужуражыышкын Европада политиктиг байдалды экижиргенге, экономиктиг, эртем-техниктиг болгаш культура-даа талазыбиле ГФР-биле ССРЭ-ниң аразынга үре-түңнелиг кады ажылдажыганы калбартырынга бараан болурунга идеген турар бис. Ындыг кады ажылдажылганың болдунар аргаларының ам-даа хөйүн резолюциязында демдеглээн.

Барын Германияның сураглыг физик-эртемдени, Нобель шанналының лауреады Р. Мессбауэрниң чугаалазыны болза: «Бистер Л. И. Брежневтиң Боонга келир аян-хоорүүрер талазы-биле, ылангыда ортумак мыракшылдың ядролуг чепсектериниң дугайында ССРЭ биле АКШ-тың аразынга ам болур деп турар чугаалажыышкынынарга чаагай салдарын чедирериниге идеген турар бис деп документиде айыткан.

Торилер (консерваторлар) чазаанның чорудун турары чепсектиг ыяш өөрүшкүнүң политиказын түңнел хуралыпка делегаттар буруу шаңнаа.

Соңгу Ирландияда байдалды чугаалажып турганының үезинде делегаттар Британ империализминиң ирланд улустуң иштинги теректеринге хозаарлаашкынының бүрүү шаап чугаалаан.

Барын болгаш Чөөн тускарының аразында сагыыланыышкынның айтырыгларыңга хамаарыштыр республиканың партияның улуттуң-аныяктың политиказының чүгле хөй талаларын съездиниң документезинде бүрүү шаңнаа.

А. СТЕПАНАНКЕ, В. ЧУКСЕЕВ.

ВЕЛИКОБРИТАНИЯНЫҢ КОМПАРТИЯЗЫНЫҢ СЪЕЗДИЗИ ДООЗУЛГАН

ЛОНДОН. (СЭТА-ның корр.). Великобританиядағы Коммунистиг партияның (ВКП-ниң) XXXVII съездиниң ажылын ында доозган. Ажылчы чоннарның амыдырал дөңненинде консерватиптиг тактиктың пиавар халдаашкынын-биле, ол шыкаш АКШ-тың болгаш НАТО-ның чагырыкчы бодуктериниң дайынзырак политиказының түңнелиниң-биле делегей байдалының чидиглелиниң-биле тодаргайлаттынып турар амгы үеде партияның ролүн болгаш сорулгаларын делегаттар чугаалашкан. Ол айтырыглар дугайны резолюцияларны болгаш документилерни съезд хүлээп алган.

Торилер (консерваторлар) чазаанның чорудун турары чепсектиг ыяш өөрүшкүнүң политиказын түңнел хуралыпка делегаттар буруу шаңнаа.

Соңгу Ирландияда байдалды чугаалажып турганының үезинде делегаттар Британ империализминиң ирланд улустуң иштинги теректеринге хозаарлаашкынының бүрүү шаап чугаалаан.

Барын болгаш Чөөн тускарының аразында сагыыланыышкынның айтырыгларыңга хамаарыштыр республиканың партияның улуттуң-аныяктың политиказының чүгле хөй талаларын съездиниң документезинде бүрүү шаңнаа.

А. СТЕПАНАНКЕ, В. ЧУКСЕЕВ.

Чер бомбүрзээниң яңзы-бүрү девискээрлеринге хамаарыштыр Американың Каттыышкан Штаттарының агрессивтиг утланыышкынынга холбаштыр хаяа сагыышсырал съездиниң түңнел хуралыңга илергейлеттинген.

Съездиниң оңза резолюциязында демдеглээнин ёзугаар алырга, Каттыышкан Штаттар Кубага удур биологтуг чепсекти ажылган турарын кескү артемденнер болгаш специалистерниң хереченлели коргускен. Ол араатанаар политиканы съезд буруу шаңнаан болгаш Кубаның маазыргыдыр улуг-биле эң-сеткил каттыштырылгазын илергейтен. Америк империализминиң дерзин, коргбечи ыяңзыышкынынарыңга ойтур шаңзыышкынынга бөөрге ол үезиниң хүзээлер дээш шылдырыыже бүгү-ле түүлдерни шилер бис деп резолюциязында чугаалаан.

Империализминиң политиказынга каттыышкын турар ыдат назактың болгаш Кыдат коммартиязының айтырыгларыңга хамаарыштыр республиканың партияның улуттуң-аныяктың политиказының чүгле хөй талаларын съездиниң документезинде бүрүү шаңнаа.

А. СТЕПАНАНКЕ, В. ЧУКСЕЕВ.

МЕХИКОГА ОРГАНИЗАСТААН

МЕХИКО. (СЭТА). Политиктиг болгаш социал шинчилелдиң Ломбардо Толедано аттыг төвүнүң Мехикога организастаан семинарынга «Марксизм-ленинизм амгы үеде» деп кол темины чугаалажып көргеш, ССРЭ-ниң, Болгарияның, Вьетнамның, Германия Демократтыг Республиканың, Кубаның, Монголияның, Мексиканың, Канаданың, АКШ-тың, Аргентинаның, Боливияның болгаш эске-даа хөй чурттарның толээлекчилери семинарга киришкен.

Семинарның киришкенчилери — эртемденнер болгаш политиктиг база дешпилгелиг ажылдакчылар марксизм-ленинизмниң эң чугула айтырыгларын чугаалажып, хөгжүп орар чурттарга, оон иштинде Латин Америка чурттарына ленинизмниң чугулазын болгаш Латин Америка чериниң кежигүнү К. Штрессер тайбыңны болгаш боо-чепсекти дужүрерин хандырарыңче уламган совет даштыкы политиказының чайгылыш чок туружун «Үнзере пайто солуга интервьюзунга айыткан. Ол Л. И. Брежневтиң барын-терман «Шпигель» журналдың редакциязының айтырыгларынга харыылаарында база кәтап бадыткаттынганын медеглээн. ССРЭниң тайбың саналдарынга Барын чүктүн адактың сөөлүнде кээп харыылаар аргаары болуушкунарының ыңдыг байдалынга чүгле байыр чедирер, аргаар, чүге дээрге, ыңдыг саналдарга үндезилээн, чепсегленишкинге болгаш боо-чепсекти дужүрерингге контроль тургузар дугайында боттуг чугаалажыышкынынарны эгелеп болур-дур. Ол чугаалажыышкынынарга мурнуу базаанның ядролуг чепсектериниң ыңдыг-дыр деп, Ж. Марше чугаалаан. Оон болуунун хостатаган чаалап алган, бижыглаанында, оон социализминиң амыдыралында чүүгүн болгаш артык күштүүн херек ырыында бадыткаанынга империализм эптежин олурүп шылаарын, ол дээш ыңдыг-дыр деп, Ж. Марше чугаалаан. Вашингтонуң Кубаны ажыыл көрүшкен сегүүтүр деп планындан амдаа ойталаваанын демдеглээн. Америк шериг корабльдери ол ортулуктуң чоогунда эштеп чорун турар Шинээ-ниин самолёттар оон агаар дедлемнерин үреп кирип турар.

Фиделизм — таттыышкыларга болеткенин турар. АКШ-тың, ТРЭ-ниң болгаш Пентагонуңң Кубаже халдаашкын кылырыбиле белеткел кылып турарын «Нью-Йорк таймс» солуң чоокта чаа дыңнаткан. Од дугайын АКШ-тың күрүне секретары А. Хейг хөрек кырында бадыткаан.

Империализминиң Кубаны көөр хөөн чок боон турарыңың коллега чылдагаанны оон социалистиг чурт боон турарыдыр деп, Ж. Марше чугаалаан. Оон болуунун хостатаган чаалап алган, бижыглаанында, оон социализминиң амыдыралында чүүгүн болгаш артык күштүүн херек ырыында бадыткаанынга империализм эптежин олурүп шылаарын, ол дээш ыңдыг-дыр деп, Ж. Марше чугаалаан. Вашингтонуң Кубаны ажыыл көрүшкен сегүүтүр деп планындан амдаа ойталаваанын демдеглээн. Америк шериг корабльдери ол ортулуктуң чоогунда эштеп чорун турар Шинээ-ниин самолёттар оон агаар дедлемнерин үреп кирип турар.

МАССАЛЫГ МИТИНГ

ПАРИЖ. (СЭТА). Кубаның үлүзүү-биле эң-сеткил каттыштырылгазын, илергейтенбиле аңаа болган массалыг митингиге мун-мун парижчилер киришкен. Олар америк администрациязын Кубага удур чимзеннишкиниерин соксадырын иеген. Латин Американың улустарының хостатага болгаш хамаарышпас чорук дээш демиселин деткип терилгенин дугайын медеглээннер.

Францияның Коммунистиг партиязының чигине секретары Ж. Марше ол митингиге чүве чугаалаан. Вашингтонуң Кубаны ажыыл көрүшкен сегүүтүр деп планындан амдаа ойталаваанын демдеглээн. Америк шериг корабльдери ол ортулуктуң чоогунда эштеп чорун турар Шинээ-ниин самолёттар оон агаар дедлемнерин үреп кирип турар.

Я. АРАФАТТЫҢ ИНТЕРВЬЮЗУ

КАИР. (СЭТА). Палестинаның хөстеер организациязының (ПХО) күрүшөмүүжүн даргазы Я. Арафат ССРЭ-ге чоокта чаа кээп чорааның чугаалаларын Палестина айтырыын чаптуу-биле шинчилеринин хөрөнгө ярлаарга чугула болуушкун деп санап турарын «Ар-райи» солуна бергеш интервьюзунга демдеглээн.

Болгаш ол чугаалаан.

АМЕРИК ИМПЕРИАЛИЗМ БУРУУЛУГ

КАРАКАС. (СЭТА). Пуэрто-Рико улустуң чөвүлээн доозукол харыысалга америк империализемге оналажып турар деп, Пуэрто-Риконуң социалистиг парта-ының чигине секретары Хосе Мари Брас «Шаанда» солуна бергеш интервьюзунга чугулаан.

Вашингтон Пуэрто-Риконуң төрел ышкында хөгжүп келген Латин Америкадан ыңаа чуртуң Американың Каттыышкан Штаттарының колониязы болдурганын Пуэрто-Риконуң социалистиг партиязының удуртукчузу демдеглээн. Пуэрто-Риконуң демиселиңээри — ол дээрге Пентагонуңң шериг өөредилгезин чорудар черге болгаш Латин Американың хостатага ынак улустарының демиселин биларыңга азыыллаар шаажылаачы шериг кежигтерин мында белеткеп турар. Амгы үеде америк далаш чалаг-шеригларының өөредилгезин ында организастаан турар. Ол шериг өөредилгеевинде 40 ажыг шериг корабльдери, хөй муң «далаш чалаг-шеригларга киришкен турар. Шериг өөредилгелерге Кубага, Никарагуага удур, Сальвадорнуң болгаш эске-даа АКШ-тың ынакчыл болгаш-ыяңзыышкын улустар кежээ болуп турар.

Америк империализм Пуэрто-Рико улустуң хожудаагай черижкээ, аштаашкы-турелгеге тодаргайлаттынып турарын Чугулаан чоруун ыңаа-ыңаа ажыыл-ажыыл — деп, Пуэрто-Риконуң күрүне-шиниң хамаарышпас чоруу дээш демиселин болуп турар. Оруулуктуу

Вашингтон Пуэрто-Риконуң төрел ышкында хөгжүп келген Латин Америкадан ыңаа чуртуң Американың Каттыышкан Штаттарының колониязы болдурганын Пуэрто-Риконуң социалистиг партиязының удуртукчузу демдеглээн. Пуэрто-Риконуң демиселиңээри — ол дээрге Пентагонуңң шериг өөредилгезин чорудар черге болгаш Латин Американың хостатага ынак улустарының демиселин биларыңга азыыллаар шаажылаачы шериг кежигтерин мында белеткеп турар. Амгы үеде америк далаш чалаг-шеригларының өөредилгезин ында организастаан турар. Ол шериг өөредилгеевинде 40 ажыг шериг корабльдери, хөй муң «далаш чалаг-шеригларга киришкен турар. Шериг өөредилгелерге Кубага, Никарагуага удур, Сальвадорнуң болгаш эске-даа АКШ-тың ынакчыл болгаш-ыяңзыышкын улустар кежээ болуп турар.

Америк империализм Пуэрто-Рико улустуң хожудаагай черижкээ, аштаашкы-турелгеге тодаргайлаттынып турарын Чугулаан чоруун ыңаа-ыңаа ажыыл-ажыыл — деп, Пуэрто-Риконуң күрүне-шиниң хамаарышпас чоруу дээш демиселин болуп турар. Оруулуктуу

АКШ-тың камгалал министри К. Уайнбергер Лондонга болуу-биле дамга британ министр-биле чугаалажыышкынын ыңаа-ыңаа. Чугаалажыышкынынарның үезинде чарлап дыңнаттынган, ыңдыг-дыр болза, бесседаларның ыңаа темазы америк нейтроннуг чепсекти Англияже октаары болгаш олардың-биле ГФР-де турар дитен шериглерни чепсетаары болгаш ыңаа дыңнаттыр болуктер болуп турар. Пентагон Вашингтонның дузазы-биле нейтроннуг чепсекти Барын Европага кедерге аларын оралдаажыр турар. Чүге дээрге, АКШтың болган турары-биле алыыры. Барын Европага нейтроннуг чепсекти чедирип, турузарының дулгуурун НАТО-ның толазы-биле эвилелчилериниң бирээзиниң бодунуң шериглерин ол чепсек-биле хандырар дээш шиитпирип болуур ужуррлуг. Ынчангаш Пентагон «троян аъзы» ыңаыр консерваторларның амгы чаагай ужуррлуг чүве-дир. Ол турган ыңаа-ыңаа ужуррлуг турар. Ол

Янзы-бүрү МЕДЭЭЛЕР

ТЫВАДАН АЪТТАНЫПКАН

Ноябрь 24-те Москвага ажыттынар РСФСРниң Чуруктуглар эвилелиниң V съездизинге киржири-биле Тываның делегаттары дүүн аъттанып каан.

Съездиниң делегаттары — Тыва АССР-ниң Чуруктуглар эвилелиниң баштаар черинин дартазы И. Ч. Салчак, Тываның комсомол шаңналының лауреады Д. Х. Лейбухаа, чуруктуглаар Ю. Д. Деев, Ю. Г. Курский олар. РСФСР-ниң чуруктуглары боттарының отчёттуг үеништинде кылган ажылын чугаалажыр апаар. СЧТ-ниң XXVI съездизинин шиитпирлеринге дүүштүр чогаадыкчы планнарын чугаалажыр.

С-Б. УЛНУКЕЙ.

ДООЗУКЧУЛАР — ЧОЛААЧЫЛАР

Техниктиг билиглерни шингээдип алырынга ДОСААФ-тың ролю улуг. Оюн Ак-Довуракта комитединиң автошколазы бо чылын 60 курсантыны чолаачы мергежилиниге өөредип турар.

Бо өөредилге черии доосканнарга автомашина мунар эргени тыпсыр. Эрткен өөредилге чыла организастыг эртем, эмгетүлүүр автомашиналарның тургүзүүн башкарарын, ыдумчу чурумун эки шингээдип алган. Школаны доскаанныг республиканың ажыл-агыларында ажылдап турарлар.

Б. БАГЫТ-ООЛ.

Барыын-Хемчик район.

СЕМИНАР

Бай-Тайга райкүүсконому-ның хураадаар залынга нөдээ Советтер күүсконнарының, секретарьларының, райкүүсном аппарадының ажылдакчыларының семинары болуп эрткен.

Ол семинарга херек эмгелелин экижидиринии айтырыын чугаалашкан. «Кирип турар албан бижиктерин хүлээп алыры кижиг болган демдектери». «Документтерниң күүседлелии хынаары», «Ажылды планнаары». «Албан документтерин курлаашкы, аларны чарлаашкынга чүүлдер» деп темаларга беседаларны анаа келгеннер дыннаан, дүржүлга солулгалыын база чоруткан.

Бистин корр.

ИДЕПКЕЙЛИГ КИРИШКЕН

Кара-Чыраа суурнуң чүүттакчылары сүт-бараан фермазынга, кыштагларда малчыннарга шеф дузазын доктаамал чедирип турар.

Чоокта чаа Кара-Чыраанның агитвартиралары фермага чорааш. Олар бызаа турар кажаалларның иштидиштың арыглап, чугайлаапкаар. Ылаңгыя школачылар Сайзана Монгуш-оол, Сергей Ондар, Олег Ондар, Василий Кара-Сал, Тамара Ондар болгаш оскелер-даа эң идепкелиг киришкен.

Ш. МОНГУШ.

«Сүт-Хөл» совхоз.

АЛДЫ КИЖИНИҢ ОРНУНГА

ТАЛДЫ-КУРГАН. Теке-ли автотранспорт будуруглеэнииң чолаачызы В. Будон бир рейс иштинде 20 тонна чигир свёклазын сөөртүп турар.

Виктор Николаевич — дүржүлгалыг чолаачы, чигир свёклазын сөөртүүрүнге каш чыл улаштыр киржип келген, иезоде долу күш-биле ажылдап чоруур, техниказын эдилеп турары ажыктыг. Бо чылын оон ЗИЛ-130 маркалыг автомашиназы хары угда дөрт кожуг сөөртүп келген.

Мурнакчы чолаачы бир хүн дургузунда 110 тонна чигир свёклазын сөөртүп, свёкла чигир белеткеп турар бир улуг машинаны хандырып турар.

1981 чылдың ССРЭ-ниң Күрүне шаңналының лауреаттары

КУРУГ ЧЕРЛЕРНИ АЖЫГЛАЛГА КИИРГЕНИ ДЭЭШ

ТУРКМЕН ССР. Ортаакы Азияның болгаш Казахстанның чүү-даа чок, куруг девискөрлерни улус ажыл-агыйынга улуг ужур-дузалыг боон турар. Ол дээрге, суггарып тургаш, ажыглаан болур делгем черлер болгаш одар-белчиринің калбак шөлдери-даа, ятым-бүрү байлактарлыг девискөрлер-даа боон турар... Туркмен ССР-ниң Эртемнер академиязының куруг черлер институту ол черлерни бүгү талазы-биле шинчилээр, оларны хөлга алгаш, таарымчалыг ажыглаарының талазы-биле эртем болгаш экономиктиг ажылдарны кылып турар.

Куруг черлерни одар-белчиир кылдыр ажытлаарының эртем үндезиннерин болгаш технологиязын ажыдап кылганы, оларны Ортаакы Азияның каракуль хой ажылының практиказынга калбаа-биле ажыглаанын дээш институттуң бөлүк ажылдакчыларынга ССРЭ-ниң 1981 чылда Күрүне шаңналын тывыскан.

ЧУРУКТА: институттуң ажылдакчылары дуржулга кылдыр таваан куруг черлериниң шөлдерин көрүп турлар.

В. КУЗЬМИН биле К. НАЗАРОВТУҢ фотозу.

СЭТА-ның фотохрониказы.

ХОЛМЕНКОЛЛЕНГЕ БОЛГАШ КРАСНОЯРСКИГЕ

ССРЭ улустарының Красноярскиге болур (март 1—15-те) бешки кышкы спартакиадазы болгаш норвег пайысылалдың чанында Холменколленге эртер (февраль 18—28-те) делегей чемпионады хаакчыларга кышкы сезонну эгелээриге шыңгыы бөлеткел болур. Кышкы спорттуң ол эң чугула болуушкуннарынга хаакчыларның белеткелиниң дугайында СЭТА-ның корреспондентизи Ю. Хромов-биле беседаанынга ССРЭ-ниң Спорт комитединиң күрүне тренери Виктор Баранов мынча деп чугаалаан:

— Спартакиада маргылдаалары совет хаак спортчуларының кажан-даа көрүлдези боон келген болгаш бистерге дыка хөй ат-сураглыг инженерни ажыдып берип турар — деп, В. Баранов чугаалаан. — Бо чылдың спартакиада маргылдаалары бо талазы-биле базала чыдып калбас деп бодаар мен, чүге дээрге, краснояржылар эң шыырак хаакчыларының маргыжарынга эң таарымчалыг бандидарны тургузар дээш, спортчу маргылдаалар бедик деңнелге эртеин дээш бүгү чүүлдерни кылып тураалар. Красноярскиде эң тергиин хаак стадионнарының бирээзи кылдыныл турарын чугаалаар ужудуут. Амгы үениң пегелдемелеринге дүүшкен турар ужудуут кылдыр хаак оруктарын чайгы үеде эргежок чүүлдер-биле кады белеткээн.

Хаакчылар Холменколленге делегейниң бирги черии дээш маргылдаа соонда дораан-на Красноярскиге чедип келир. Амгы үеде аңаа олар кужениишкиниң белеткелиин турар. Шаанда сураглыг хаакчы чораан Николай Аникшиниң удуртуп турары бистиң шилиндек командавыста дурган Томас Вассберг, норвег Одавар Бро, финн Юха Мието дыка шиитпирлиг болгаш ГДР-ниң чемпийни чедилеп Барбара Петцольд, делегей чемпионну чораан поляк Юзеф Луцнис олар база-ла ынакшаан белеткенин турар дээр. Ол ыяштыг лыжа-даа шыпа (2) уламчылап болур.

Делегей чемпионадынга белеткээ бистиң тренерлер-бистиң делегей маргылдаалар-ларынга киржир байдалын тодарадып турар. Холменколленге маргылдаалар мурнунда олар элээн хөй ындыг улуг чарыштарга база киржир. Баштай декабрь айда, Давоска (Швейцария) маргыжыр, январь эгезинде — Осло-га «Холмен» дээр маргылдаа болур. Чаа чылдың баштайгы аймында делегей кубогу дээш маргылдаалар-ның программазын бүгүдээ демнеп эгелээш, март төнчүзүүге чедир үргүлчүлээр.

Спартакиадаларның түңнел маргылдааларының соонда болуушкуннарның төөү полярдаабашкы мындыга баар. Мария Лотошунене Мурманскиге Сөңгү үүктүр чанчыл апаргаш байырлалы болур. Оон соонда марафон чарыштарга: апрель 10-да Апатитыга — хереженнериниң 30 километрге, 11-де — Кандалакшага эр кижилериниң 70 километрге хаак маргылдаазынга ССРЭ-ниң чемпионнарының сөөлгү алдын медальдары дээш үлүг-ажыкшыкшынар болуруун В. Барабанов түңнелиниг чугаалаан.

(СЭТА-ның корр.).

СПОРТ • СПОРТ • СПОРТ • СПОРТ • СПОРТ

БАГАЙ ЭВЕС БЕЛЕТКЕНГЕН

Хостуг хүрешке «Азия төвү» шаңнал дээш Бүгү-эвилел маргылдаазының киржикчилерии — хүндүлүг аалчыларын Совет Тываның найысылалының спорт организацияларының төлөөлери, ажылчы чоннары улуг өөрүшкү-биле уткуп, хүлээп алган. Бүгү-эвилел маргылдаазынга киржип келген моолдарның арасында делегей чемпионнар маргылдаларга, Совет Эвилелиниң бирги чери дээш чемпионаттарга болгаш оскелер-даа улуг-улуг маргылдааларга киржип чораан моолер хөй. Ниитизи-биле 150 хире спортчулардан 3 кижи ССРЭ-ниң спорт мастери, 9 артканнары шупту спорт мастеринге кандидаттар.

Маргылдааның дүрүмүн ёзугаар денги бүрүзүнге ССРЭ-ниң спорт мастеринге кандидат аттыг 12 могеден хөй кижи киржир болза ол денгзиге чемпионнаан болгаш ийиги черии хөлээп моолер ССРЭ-ниң спорт мастери деп бедик атты тыпсыр. Ынчангаш моон алгаш көөрге, эң ылаңгыя чиик денгзилерге күжүн шенелгери-биле келген моолерниң саны кончуг хөй. Мастерге кандидаттардан 48 килограмга — 16, 52 килограмга—19, 57 килограмга—18, 62 килограмга — 18 кижи чемпион ат дээш хүрежирлер.

Тыва черде эгелээн Бүгү-эвилел маргылдаазының кол судьязы, Москва чуртуг Феликс Григорьевич Премильский Кызылга чедип келирге аъш-чёмиле үзүражын, маргылаанын арттырикчилерии аңаа чаңчыл белеткенгенин сонуургап, айтырарымга, ол мынчаар харылады:

— Маргылдаага киржип келген моолерни, судьяларны хүндүзээчел, биче сеткилдиг тыва чон, спортчу эш-өөрүүзүн чылыы-биле уткуп, хүлээп алдылар. Ол дээш оларга улуг-биле өөрүп четтиргенивистин илередип турар бис. Маргылдааны арттырииниң организастыг комитединиң кежигүнери улуг ажылды кылып чоруткаанының түңнелинде хевис кырынга сегиржии алышкынар айтып каан уе-шагында эгелээн.

«Күш-культураның болгаш спортуң массалыг болуруун улам ынай кодуруер дугайында» СЭКП Төп Комитединиң болгаш ССРЭ-ниң Министрлер Чөвүлелиниң төөлелиниң Күш-культура болгаш спорт комитединиң келир чылдан эгелээш, хостуг хүрешке Бүгү-эвилел маргылдааларының санын кыскыраан. Бир эвес бо чылга чедир чүге хостуг хүрешке безин Бүгү-эвилел маргылдааларының санын 30 чедир турган болза келир чылдан эгелээш чүге 5 Бүгү-эвилел маргылдааларын ам дээрединдэ бадызаан.

Олардың аразында «Азия төвү» шаңнал дээш силерниң республиканарның найысылалында эртип турар бо маргылдаа база киргенин нарушкы биле дыңнадыксадым. Силерниң арттырип турар бо маргылдаагар Бүгү-эвилел маргылдаазы кылдыр артыш калганынга оны моон мурнунда чылдарда организастыг, бедик деңнелге арттырип турганынар улуг идиглиг, рольдуг болган. Ынчангаш бо эгелээн маргылдааны база төнүүзүнге чедир бедик деңнелге эртиреринии күзээр-дир мен — деп, Феликс Григорьевич төнчүзүүге чугаалады.

Эвилелдешкен республикаларының туктарын аскан, лозун, плакаттар-биле каастан шиититтинген «Хереө» спорт залында ийи хевисти чатказ. 18, 57, 68 килограмм денгзиг моолер дүүн ийи-ийи эрлегии хүрешкеннер.

Маргылдаа бүгүн эртенинии 10 шакта уламчылаар.

В. ЧАДАМБА.

ЧУРУКТА Моол Арат Республиканың Убса-Нур аймаанаан келген бистиң залчыларывыс Азияның географтыг төвүнүң турасиалының чанында. Авторнуң фотозу.

ТЕЛЕВИДЕНИЕ

НОЯБРЬ 20-ДЕ

БИРГИ ПРОГРАММА

МОСКВАДАН

8.00 — «Үе». Информастыг программа. 8.40 — Эртенги суда шимчээшкин. 9.05 — Уран хөлдар. 9.35 «Любавиниринің бууразы». Уран-чечен фильм. 11.05 — 14.15 — Чаңсар. 14.15 — Медээлер. 14.35 — Чурттуң телестудиязының документтиг телефильмнер программазы: «Аңыя-шынча хереженнің портрединиг штрих». «Ужуражылганы маңадым». «Оъ-о ор мен». 15.35 — «Москва болгаш москвачылар». 16.05—«Социалистиг Эфиопиядан келген аалчы». Документтиг фильм. 16.30 —Пенсионтуң орус үүлүүр хорунуң көрүүселдези. 18.50 — «Тоол аалдан келдиң». «Садко». Уран-чечен фильм.

КЫЗЫЛДАН

19.20 — 18.45 — Телемектер.

МОСКВАДАН

18.45 — Бүгүн делегейде. 19.00 — М. Глинка. РСФСР-ниң алдарлыг артизи С. Лейферкуе романстар күүседир. Ленинградтан дамчыдылга. 19.20 — «Рейнеде күсе. Политиктиг тайылбырлакчы Э. Мнацаканов эрттирер. 19.50— Т. Манн. — «Будденброктар». Телефильм. 2-ги кезээ. 21.00 — «Үе». Информастыг программа 21.25 — «Чаз аттракцион». Уран-чечен фильм.

НОЯБРЬ 21-ДЕ

БИРГИ ПРОГРАММА

МОСКВАДАН

12.00 — «Школага оюу өөредип турар». Эртем-тайылбырлыг фильм. 12.10 — Аза-чурттуң Улуг дайынының чылдарында совет чурулга уран чүүлү. 12.40 — География. 5-ги класс. Вулканнар. Гейзерлер. Изиг аржааннар. 13.10 — М. Дудинниң поэзиязы. 13.40 — «Звездочёт». Тележурнал. 14.25 — «Гиляй ажылын амылдыралы болгаш номнары». В. Гиляровскийниң чугаалаарынның эрлиипаразыпдан. 15.20 — «Аңыя эртишкин». Документалдыг фильм. 15.30 — 18.45 — Чаңсар.

КЫЗЫЛДАН

18.45 — «Малышка». 19.00— «Ижки чаңдыс шыйыг». Телефильм. 19.25 — «Тываның экраннарында». 19.50 —Чарлаалдар

МОСКВАДАН

20.00 — Тамчының уругдар, чаштар!» 20.45 — Музейлер болгаш делгелге аалдары-биле. «Архангельскиге» музей. 21.00 — «Үе». Информастыг программа 21.25 — «Чаз аттракцион». Уран-чечен фильм. «Үе». Информастыг программа. 21.35 — 23.40 — «Чеве, кыстар!» Топгелде — Бүгүн делегейде. Информастыг үндүрүүр.

ИЙИГИ ПРОГРАММА

МОСКВАДАН

12.00 — «Школага оюу өөредип турар». Эртем-тайылбырлыг фильм. 12.10 — Аза-чурттуң Улуг дайынының чылдарында совет чурулга уран чүүлү. 12.40 — География. 5-ги класс. Вулканнар. Гейзерлер. Изиг аржааннар. 13.10 — М. Дудинниң поэзиязы. 13.40 — «Звездочёт». Тележурнал. 14.25 — «Гиляй ажылын амылдыралы болгаш номнары». В. Гиляровскийниң чугаалаарынның эрлиипаразыпдан. 15.20 — «Аңыя эртишкин». Документалдыг фильм. 15.30 — 18.45 — Чаңсар.

КЫЗЫЛДАН

18.45 — «Малышка». 19.00— «Ижки чаңдыс шыйыг». Телефильм. 19.25 — «Тываның экраннарында». 19.50 —Чарлаалдар

МОСКВАДАН

20.00 — Тамчының уругдар, чаштар!» 20.45 — Музейлер болгаш делгелге аалдары-биле. «Архангельскиге» музей. 21.00 — «Үе». Информастыг программа 21.25 — «Чаз аттракцион». Уран-чечен фильм. 23.00 — 01.05 — Хоккейге ССРЭ чемпионады. «Трактор» — «Спартак». Челябинскиден дамчыдылга.

Аагаар

Бүгүн республикага нөөлү турар бүдүүлээр, чаңбас. Хаттың күрүү кошкак. Аагаарның температуразы 9—14 градус соок болгур.

Кызылга сыңаттай нөөлүнүшкин болбас. Хаттың кошкак. Аагаар үнүшкө 10—14 градус соок.

КИНО

НОЯБРЬ 20-ДЕ

«НАПЫРАЛ»: «Кыдат адрыгның шиитпирлиг демдээ» (2 сериялыг) 9.30, 12.10, 14.50, 17.30, 20.00 шактарда.

«ПИОНЕР»: «Кайгамчык чараш Василиса» 9.30, 11.10. «Фантастика делегейинде» дөн киноклуб 15.00. «Тегеран-43» (2 сериялыг) 17.10, 20.10 шактарда.

«КАА-ХЕМ»: Киночымыды 10.00. «Ленинградчылар — мээң ажы-төлүм» 13.50. «Ак сеткилдиг, уганныг, от-буде чок» 15.00, 18.00, 20.50 (үзүктүг) шактарда.

«ВОСТОК»: «Матростарда айтырыг чок» 15.00, 17.20 (үзүктүг), 19.40 шактарда.

Редактор В. С. ШАРАВИЙ.

ӨӨРЕНИРИН КҮЗЭЭННЕРГЕ

Кызылдың педагогика институдунуң белеткел салбыры 1981-82 өөредилге чылында дыңнанчылар хүлээп алырын чарлап тур. Белеткел салбыры физика-математика, филология болгаш эге класстар факультеттеринге дыңнакчыларны хүлээп алыр. Белеткел салбырынга киржир кижилер үлетпүр, түдүт черлеринге, совхозтарга, транспорт, харылаза будуруглеринге болгаш хереглел кооперациязынга бир чылдан эвээш эвес ажылдаан стажтыг болур. Ол шыкаш Совет Армиязының хүрежилериниң халаштанарны база хүлээп ап турар. Ажыл стажы сөөлгү чылының иштинде үзүлбээн болур ужурлуг.

Белеткел салбырынга киреринии күзээн кижилер дараазында документилерни көргүзер:

1. **Институттуң ректорунуң аңыга билдирилишкин.**
2. **Ортумак билиг дугайында документ (бодуң).**
3. **Күш-ажыл деңгээниң хоодгазы.**
4. **3х4 см. хемчээлдиг 8 фото-чурук.**
5. **№ 286 майыктың эмчи шынаылгазы.**
6. **Ажылдаан турар черинден (азы шериг коазинден) чоруткан бижик болгаш характеристиказы.**

Өөренир хуусаазы 7 ай. Дыңнанчыларга айда 40 рубль стипендия-биле болгаш общежитие-биле хандырар.

Доозарының шылгалдазын чедиишкинниг дужаагал дыңнакчылар киреринің шылгалдалары чоокка бирги курсче шилчитпейр.

Белеткел салбырынга киреринии-биле беседа 1981 чылдың ноябрь 28-те болур. Документилерни Кызыл хоорайның Ленин кудумчуузунда 36 дугаар бажыңга чедирер.

ДИРЕКЦИЯ.

Красноярскиниң политехниктиг институдунуң Кызылда филиалы дооскан ортумак билиглиг адыш-дарганнарга болгаш ССРЭ-ниң Чеченскиг Күштүгүнүдүң үзүлдүнчүлөрүн белеткел салбырынга дыңнакчылар хүлээп алырын чарлап тур.

Салбырга киреринии декабрь 1-ге чедир кижилер сөөлгү ажылдаан черинден бир чылдан эвээш эвес ажыл стажтыг болур ужурлуг.

Хүлээп алдынганнарны Кызыл филиалы дараазында медицинскиг белеткелдиг 1) автомобиль транспортуң ажыглаары. 2) Үлетпүр болгаш хамзаты түдүт.

Белеткел салбырының дыңнакчыларын 40 рубль хемчээлдиг стипендия-биле хандырар. Чугула хереглээниерни общежитиеге тургузар. Белеткел салбырын чедиишкинниг дооскан шылгалдалырын чоокка 1-ги курсче шилчидер.

Документилерни октябрь 1-деп ноябрь 25-ке чедир дараазында адресче хүлээп ап турар: 667001. Кызыл хоорай. Рабочая кудумчуузунда 4 дугаар бажың. белеткел салбырынга киреринии ноябрьның 25—26 хүнүнде. Өөредилге декабрь 1-де эгелээр.

ССРЭ-ниң Чеченскиг Күштүгүнүдүң документилерни январь 25-ке чедир берип болур.

Дирекциязын адынга киирлер билдирилишкинге кожар чүүлдер: ортумак билиг дугайында документ (бодуң), өөредип чоруткан бичиик, характеристика, алды фото-чурук (3×4 см хемчээлдиг). № 286 эмчи шынаылгазы, күш-ажыл деңгээниң хоодгазы.

САДЫП АЛЫКЧЫЛАРНЫ ЧАЛАП ТУР

«Саян» универмагтың белектер садар кылдызы республиканың ураншеверлериниң кылганы дараазында бараанналарны садып алырынче садып алыкчыларны чалап тур: сиилбип кылган—«Тываже» чалалга». «Мактуунуң дүнүн». «Хан». «Трёта пары» болгаш «Кадын-Сырга» деп хааржакчыгаш, оон-даа өске чүүлдер бар.

Ол чараштыр кылган, таарымчалыг суй-белектер байырлалдыг хүнгерде эш-өөрүнге бээринге кончуг эки белектер болур. Олар Азия диптин төвүнде турар хүнээректиг Тываның дугайын бистиң аалчыларывыска уттундурбас тураскаалды арттырар.

«Саян» универмаг 10 шактан 20 шакка чедир ажылдаар. Дыштанныр хүнү—воскресенье.

Суд залындан

ХАЙГААРАЛ ЧОГУНДАН

Сергей Кузнецов, Евгений Новиков оларның хары 17, назы четпээннер. А Владимир Федотов чаа 18 харлаан. Олар бо назынында кеземче херээнге ойнажып, суд санкциязынга олурар ужурга тавайышканнар. Чыдагаанны чүл?

1980 чылдың май 8-те Е. Новиков республика типографиязының клубунче киргеш, 260 рубль ертектиг «Маяк» деп магнитофонну оорлап алган. А октябрь 10-нуң хүнүнде ол-ла Е. Новиков ажы С. Кузнецов-биле кады база олаа клубтан электри дамчыштыр үн улгаттырар херекселди болгаш 268 рубль ертектиг магнитофонну оорлаан. Оларның ол үүлгедими соц-биле соксаваан. «Хүлбүс аткан черинден хүнүүн аннаар» дижири дег, ол клубка олар 1981 чылдың майда база катап келгеннер. Бо удаада Владимир Федотовту база эштеп алганнар. Үжээлээ клубка келгеш, ынаар үреп кирер дээрге, холда белеп херексел чок болган. В. Федотов чаңа берген. А демги ийизи балдыбиле чепсегленип алгаш, клубче база катап кирер аргалыг болганнар. 450 рубль ертектиг үн улгаттырар херекселди, 800 рубль түнүүг «Регент» база хамаатыг Заболуевке хамаарыр магнитофонну үндүрүп алган, Сергей Федотовтуң чүрттап турган бажыңынга чажырып, шыгжап алгаш турганнар. Оларның аза долган. Бызыл хоорайның улус суду оларга хамаарыштыр бодунуң шиитпелиин үндүргеш. Үүлгеткен херээ дээш Е. Новиков үш чыл алды айда, С. Кузнецов үш чылда хосталгазын кааыдып шиитпиргеш. В. Федотов шенелдеге шиитпиргеш.

Новиков биле Кузнецов 1980 чылда республика типографиязынга ажылдап турганнар, оон үнгеш, олар Кызылдың электри четкилериниг ажылдай бергеннер. Ынчангаш үстүнде аныяк оолдар типография клубу таныныл чок дээрзин билир турган болгаш ону ажыглап, ынаар каш удаа киргеннер. Сергейниң-даа, Евгенийниң-даа, Владимириң-даа ыяш иштинде чүүл ажылдап хостуг үеэнде чүүл кылып турарын хайгаарабайн келгенин мындыг түңнелге чедиргеп.

Б. БОРИСОВ.

Редакциянның адреси: 667000, Кызыл, Щетинкин-Кравченко кудумчуузу, бажың № 3. ТЕЛЕФОННАРЫ: Редакторнуң 2-20-63, редакторнуң орлакчыларының 2-45-2», 2-31-75, харысаалгалыг секретарының 2-23-35, секретариаттың 2-22-36, партийни эмнээрал болгаш совет чүүлдүг отделиниң 2-27-13, ыяларыгаар пландашкан 2-24-73, культура болдаанаан 2-25-54 кадр, аграрный калдааның 2-21-47, үлетпүр калдааның 2-31-75, чаңгыс болдаанаан 2-41-27 информация кылдаанның 2-20-60, корректорларның 2-27-41, бухгалтериядан 2-12-43, сөлүн хөлөбүн Кирлаш 2-32-12. Типография дилгээ.

Тираж 17866. Чагыг № 2...

СОЛУН НЕДЕЛЯДА 6 КАТАП ҮНЕР

Тыва АССР-ниң Министрлер Чөвүлелиниң Ном үндүрер чер, полиграфия болгаш ном садыынын керектеринин талазы-биле өөредилгелиг таңгыдыгларның Шынаа. Шетинкин болгаш Кравченко кудумчуузу, бажың № 11.

ТГ—03948

Бүгү чурттарның пролетарийлери, каттыжыңар!

ШЫН

СЭКП Тыва обкомунуң, Тыва АССР-ниң Дээди Совединиң болгаш Министрлер Чөвүлелиниң органы

№ 270 (11768) | 1981 чылдың ноябрь 21, суббота | 1925 чылда үнделип эгидилгеге | Өртээ 2 коп.

СЭКП ТК-ниң ноябрь (1981 ч.). Пленуму болгаш ССРЭ-ниң Дээди Совединиң чаа болуп эрткен сессиязы чурттуң 1981-1985 чылдарга болгаш 1982 чылда экономиктиң болгаш социал хөгжүдээвиниң талазыбиле чугула сорулгаларын айыткан. Пленумга СЭКП ТК-ниң Чингине секретары ССРЭ-ниң Дээди Совединиң Президиумунуң Даргазы Л. И. Брежневтиң чугаазын, сессияның материалдарын чер болганда калбаа-биле таныжып, изиннбиле түүлдүгүнүп деткип турар.

ССРЭ-ниң Дээди Совединиң онгу чыыжының алдыгы сессиязы

БЕШ ЧЫЛДЫҢ СОРУЛГАЛАРЫ, БАЗЫМНАРЫ

Гайбыңның болгаш күш-ажылдың өндүр чаагай программазы биштиң чурттуктуң күрүне органнарының Дээди органы — ССРЭ-ниң Дээди Совединиң ол кичээлейинге турган.

Чурттуң экономиктиг күчүзүн немей остүрер, совет кижилериниң амыдыралының материалдыг болгаш культура деңнелиин узам шинээ көдүрер талазы-биле партияның төлевилелиниң үдүп келгени чурттуң бүгүн эрелиг төлээлекчилериниң күрүне ёзулуу-биле көөрүүнүң мерген угаанды-биле, ээн болуп сонгуралы-биле тутчаалапкан Коммунистиг тургузуушкунуунуң чаа-чаа бедиктеринче үнериниң тодаргай оруктарын СЭКП ТК-ның ноябрь (1981 чыл) Пленумунуң шиитпирлеривде, Пленумга эш Л. И. Брежневтиң чугаазында айыткан. Оларны чаңгыс эвээскиглиг түүлдүгүнүмүшаан, чурттуң күрүне планнарының болгаш бюджединиң төлевилелдеринде айыттынган сорулгаларны чедип алыры аймыктыг чылдыр ажылдаары эргежок деп, депутаттар онзалап демдеглээн.

Бистиң бүрүнгаар шимчээшкинниг шаптыктыг болгаш аалгалдарны күрүне ёзулуу-биле приницалдыг, ажыл-ишти арганиле илереттинмаан, депутаттар оларны хайгылырының ортинарын төлевилеп, саналарын киирген.

Ноябрь 19-та эртенгинниң 10 шакта ССРЭ-ниң Дээди Совединиң алдыгы сессиязы ажылын Кремльге уламчылаан.

НАЦИОНАЛДАР СОВЕДИНДЕ

Эштер В. В. Кузнецов, Э. А. Шеварднадзе, М. В. Зимянин, К. В. Русаков оларны депутаттар болгаш аалчылар тургулгаларлыг алыш чоскаапкыннары-биле утпаан.

Даргалаачы — Национал-дар Совединиң Даргазы В. И. Рубен Таджикистанның Компартиязының Ленинабад обкомунуң бирги секретары депутат Р. Ходжиевке сес бергеш.

Аңгы беш чыл — бүдүрүүчү күштериң шаңнап үсүп-сергиериниң үези. Экономиканы дүргеп хөгжүдүрүнүң, культураны иштүрериниң чаа-чаа курлавырларын үе-шилгелеп ажылдалга маңчаар киирип турарын Ленинабад областың тиилелгезинге ол көргүзер. Ажылдың чөрүк турарын аналитевишаан, беш чылдың программазы чедиишкинниг күүседиринге медерелдиг коору улам улуг ужур-дузалыг, ак сеткилдиг ажыл-ишти улам ат-алдарлыг болуп бар чыдарын ол.

ССРЭ-ниң Иранкы Чөөн чүк болгаш Забайкалье районнарынга түзүт министри депутат С. В. Башилов он бирги беш чылда адырлыг сорулгаларының дүтээшки чугаалаан. Төлевилелиттинген программаны күүседири түзүт бүдүрүлдүнүң организастаарын сайгарган-айыдырын иеткен турарын ол демдеглээн. Ол талазынга дыка-хөй түүлдерни кылган, чижөө, эртелеп бижаарарының үе-дөмөлүг системалыг шилчээн.

Чурттуң чөөн талазынга быжыг, доктаамал түзүт коллективтериң тургузуп турарының дүтээшки оратор чугаалаан.

Хөөнүң дамырактардан тургустунуп келири мынаш, бистиң шинги чедиишкиниривис турар сууг одаар түүлдү дыка хөйүү камнап алыр арганы бээр.

Республиканың болгаш чурттуң мурнунда турар улус ажыл-агыжы улуг сорулгаларны шиитпирлээринге Совет Кыргызының эртемденнеринниң улуг-хүннүнүң дугайын Кыргыс ССР-ниң Эртеминер академиязының президентиниң депутат М. Иманалиев чугаалаан.

Областың көдээ ажыл-агыының байдалын тодаргай көргүспүшаан. СЭКП Дат.-Алтай обкомунуң бирги секретары депутат Ю. С. Знаменский мал чемнерин бүдүрериң комплекстиг механизастаарын түргедиринин эргежок чугаалаан демдеглээн. Машиналарның даг-дерге таарышкан хевирлерин дүргеп чогаадыр тургузуары, ол ышкаш кадыр ий-черлерге ажылдаар тракторларны, еске-даа техниканы бээрни дыка көөрүдүгүн чугаалаан.

Мал ажылының хөгжүдээнин дугайын чугаалаан тура, ажыл-агыйлар арамыйга кооперастыдыпта айтырыгларыга депутат доктаараан.

Көдээде болуп турар аалчок улуг таарылгалар Туркмен ССР-ниң Марый облазының Туркмен-Калин районунуң «Коммунизм» колхозунуң чижөөнден чырыткыландыр кеспүп турар деп, ол ажыл-агыйны үзеп ажыг чылдар удуртуп келген депутат Г. Аннамухаммедова демдеглээн. Ажыл-агыйның дугайын чугаалавышаан, төвөнчилерни чедиишкинниериве онзалап доктаараан. Онгу беш чыл планының чылдарында планнаттыгнаныдан каш-каш мун тонна хөөнүң нүрүвете хөйүү сагындым ол айыткан.

Эстон ССР-ниң Министрлер Чөвүлелиниң Даргазы депутат **В. Н. Клаусон** республикага славян-химия, электроника, прибор тудуушкун, электротехника болгаш үлетпүрүүн еске-даа алырлары чоруткан техниктер-биле харылзаалар тудуп турарын ол айыткан.

Эстон ССР-ниң Министрлер Чөвүлелиниң Даргазы депутат **В. Н. Клаусон** республикага славян-химия, электроника, прибор тудуушкун, электротехника болгаш үлетпүрүүн еске-даа алырлары чоруткан техниктер-биле харылзаалар тудуп турарын ол айыткан.

Профессия талазы-биле эштериниң — Мурнуу Якутияның тудугчуларының амыр-херектери ажылдың ишки бөлүмүнде, моон чоргаарланыышкынның сагыш-сеткилинин хайныктырып келдиңер деп, «Иркутскгидростройдүт» орулелиниң комплекстиг бригадазының бригадири депутат **А. Б. Новолодский** чугаалаан. Партияның XXVI съездиниң шиитпирлерин күүседиптиваан. Байкал Амур магистралының демир-оруктуң бир адырын тутканы, хөөрүлаштың улус разреэниниң баштайгы эдилчөн ажылдалга киирлеген артканы чылдарда оларның ажылының кол түңнели болган Демир-оруктан чурттуң өске районнарынче ам бээни Нерюнгриниң хөөрүр-даштыг чүс-чүс эшелоннар чоруткан.

Көдээ ажыл-агый бүдүрүлгезин интенсификастаарының айырыгларын Калмык АССР-ниң СЭКП Октябрь райкомунуң бирги секретары депутат **В. И. Белозеров** аналитевишаан чугаалаан.

Карачаев-Черкес автономиут областың «Учкекенский» совхозунуң слаячызы депутат **З. А. Байрамкулова** суг бүдүрерин организастаарын сайгарганда чугулаашкынын дүтээшки чугаалаан. Ол херекте күш-ажылды шоолуг механизаставайн турар, продукцияны дужаарынга белеткээр дериглер фермаларда чедиишпес, спецмашинастаан транспорт база хөөрүр.

Чурттуң Күрүне планнарын болгаш бюджедин чугаалаар Нацоналдар Совединиң депутаттары ооң-биле дооскан.

* * *

Эвилел Совединиң болгаш Нацоналдар Совединиң патыышкан хуралы кежээ болган.

Эштер Л. И. Брежнев, Ю. В. Андропов, М. С. Горбачев, А. А. Громыко, Д. А. Кунаев, А. Я. Пельше, Г. В. Романов, М. А. Суслов, Н. А. Тихонов, Д. Ф. Устинов, К. У. Черненко, В. В. Щербицкий, Г. А. Алиев, П. Н. Демичев, Т. Я. Киселев, В. В. Кузнецов, Б. Н. Пономарев, Ш. Р. Рашидов, М. С. Соломенцев, Э. А. Шеварднадзе, И. В. Капитонов, В. И. Долгих, М. В. Зимянин, К. В. Русаков оларны депутаттар болгаш залыылап аннынган, үргүлүлелдиг адыш-часкаапкынны-биле утпаан.

Хуралды В. П. Рубен даргалаан.

ССРЭ-ниң Министрлер Чөвүлелиниң Даргазының орулакчызы, ССРЭ-ниң Күрүлелиниң даргазы депутат **И. К. Байбаков** чурттуң Күрүне планнарының айтырыгларын-биле түңнел сес чугаалаан.

1981—1985 чылдарда болгаш 1982 чылда ССРЭ-ниң экономиктиг болгаш социал хөгжүдээнинин Күрүне планнарын ССРЭ-ниң Министрлер Совединиң болгаш Эвилел Соведиң бүгү тала-биле чугаалажып көргенин деп, ол демдеглээн. Күрүне планнарын бүрүнү-биле чүүлдүг деп көрген.

Ол бирги беш чылдың планының күүселдиниң организастаарынга, экономиканы хөгжүдүрүнүң эң чугула сорулгаларын боттандырарынга — экономиканың ажыктыын бедидерилге, ону интенсификастаарынга, социал айтырыгларны, шаңнап ажы-чем программазын шиитпирлээринге СЭКП ТК-ның ноябрь (1981 ч.) Пленумунуң доктаалдының, СЭКП ТК-ның Чингине секретары, ССРЭ-ниң Дээди Совединиң Президиумунуң Даргазы эш Л. И. Брежневтиң Пленумга чугаазының шиитпирлээринге удур-дүшкүлдүг санал бергеш депутаттар онзалап демдеглээн.

Чоөнүң чамдык хереглел бараанналарын 1982 чылда бүдүрерин болгаш сайгарарын үүрмектеп садар өртектериниң [illegible] 183,3 миллион рубль түңге көвүдедип дүтээшки саналдарны ССРЭ-ниң Дээди Совединиң Палаталарының доктаамал комиссиялары киирер.

Ол саналдарның чугаалажып көрдүгенин болгаш чүлөө алдыгаанын ССРЭ-ниң Министрлер Чөвүлелиниң даасканын ёзугаар И. К. Байбаков сессияга илеткээн.

Экономиктиг болгаш социал хөгжүдээниң талазы-биле чугула элээп ваш саналдарны депутаттар киирген, он бирги беш чылдың планының күүселдиниң үезинде ол саналдарны шиитпирлээря эргежок чугула.

Экономиктиг болгаш социал хөгжүдээниң чугула еске-даа айтырыгларының талазы-биле саналдарны сессияга база киирген. Чөөнүк министерстволарның, Курлавырның болгаш еске-даа организацияларның, ведомстволарның күрүне планнарын боттандырарынга, ажыктыын бедидерилге, ажыл-агыйны үзеп хей депутаттар киирген.

Бүгү саналдарны болгаш шүтүмүүлелдерни киңзэгейлиг өөренип көөрүп, оларга хамаарыштыр чогуур шиитпирлерни хүлээп алырын, аңгылаашкынын, көргенилиг түңнелдерни депутаттарга дыңнаарының чазагында даасканнар ёзугаар идепкелчи чугаалаан.

Планны күүселдиргө бүрүнгээ ажылгаттыыт [illegible] будурулгенин шииткен улуг курлавырларының улус ажыл-агыйында бар болуп турарын ССРЭ-ниң экономиктиг болгаш социал хөгжүдээнин Күрүне планнарын амгы сессияга чугаалажып көргенин бодуткаан.

1981—1985 чылдарда ССРЭ-ниң экономиктиг болгаш социал хөгжүдээнинин Күрүне планнарын ССРЭ-ниң Научнонационалдар Соведи болгаш Эвилел Соведи бүгү тала-биле чугаалажып көргенин деп, ол демдеглээн. Күрүне планнарын бүрүнү-биле чүүлдүг деп көрген.

Ол бирги беш чылдың планының күүселдиниң организастаарынга, экономиканы хөгжүдүрүнүң эң чугула сорулгаларын боттандырарынга — экономиканың ажыктыын бедидерилге, ону интенсификастаарынга, социал айтырыгларны, шаңнап ажы-чем программазын шиитпирлээринге

Эштер В. В. Кузнецов, Э. А. Шеварднадзе, М. В. Зимянин, К. В. Русаков оларны депутаттар болгаш аалчылар тургулгаларлыг алыш чоскаапкыннары-биле утпаан.

Даргалаачы — Национал-дар Совединиң Даргазы В. И. Рубен Таджикистанның Компартиязының Ленинабад обкомунуң бирги секретары депутат Р. Ходжиевке сес бергеш.

Аңгы беш чыл — бүдүрүүчү күштериң шаңнап үсүп-сергиериниң үези. Экономиканы дүргеп хөөжүдүрүнүң, культураны иштүрериниң чаа-чаа курлавырларын үе-шилгелеп ажылдаларга маңчаар киирип турарын Ленинабад областың тиилелгезинге ол көргүзер. Ажылдың чөрүк турарын аналитевишаан, беш чылдың программазы чедиишкинниг күүседиринге медерелдиг коору улам улуг ужур-дузалыг, ак сеткилдиг ажыл-ишти улам ат-алдарлыг болуп бар чыдарын ол.

ССРЭ-ниң Иранкы Чөөн чүк болгаш Забайкалье районнарынга түзүт министри депутат С. В. Башилов он бирги беш чылда адырлыг сорулгаларының дүтээшки чугаалаан. Төлевилелиттинген программаны күүседири түзүт бүдүрүлдүнүң организастаарын сайгарган-айыдырын иеткен турарын ол демдеглээн. Ол талазынга дыка-хөй түүлдерни кылган, чижөө, эртелеп бижаарарының үе-дөмөлүг системалыг шилчээн.

Чурттуң чөөн талазынга быжыг, доктаамал түзүт коллективтериң тургузуп турарының дүтээшки оратор чугаалаан.

Хөөнүң дамырактардан тургустунуп келири мынаш, бистиң шинги чедиишкиниривис турар сууг одаар түүлдү дыка хөйүү камнап алыр арганы бээр.

Республиканың болгаш чурттуң мурнунда турар улус ажыл-агыжы улуг сорулгаларны шиитпирлээринге Совет Кыргызының эртемденнеринниң улуг-хүннүнүң дугайын Кыргыс ССР-ниң Эртеминер академиязының президентиниң депутат М. Иманалиев чугаалаан.

Областың көдээ ажыл-агыының байдалын тодаргай көргүспүшаан. СЭКП Дат.-Алтай обкомунуң бирги секретары депутат Ю. С. Знаменский мал чемнерин бүдүрерин комплекстиг механизастаарын түргедиринин эргежок чугулаашкынын дүтээшки чугаалаан. Ол херекте күш-ажылды шоолуг механизаставайн турар, продукцияны дужаарынга белеткээр дериглер фермаларда чедиишпес, спецмашинастаан транспорт база хөөрүр.

Чурттуң Күрүне планнарын болгаш бюджедин чугаалаар Нацоналдар Совединиң депутаттары ооң-биле дооскан.

* * *

Эвилел Совединиң болгаш Нацоналдар Совединиң патыышкан хуралы кежээ болган.

Эштер Л. И. Брежнев, Ю. В. Андропов, М. С. Горбачев, А. А. Громыко, Д. А. Кунаев, А. Я. Пельше, Г. В. Романов, М. А. Суслов, Н. А. Тихонов, Д. Ф. Устинов, К. У. Черненко, В. В. Щербицкий, Г. А. Алиев, П. Н. Демичев, Т. Я. Киселев, В. В. Кузнецов, Б. Н. Пономарев, Ш. Р. Рашидов, М. С. Соломенцев, Э. А. Шеварднадзе, И. В. Капитонов, В. И. Долгих, М. В. Зимянин, К. В. Русаков оларны депутаттар болгаш залыылап аннынган, үргүлүлелдиг адыш-часкаапкынны-биле утпаан.

Хуралды В. П. Рубен даргалаан.

ССРЭ-ниң Министрлер Чөвүлелиниң Даргазының орулакчызы, ССРЭ-ниң Күрүлелиниң даргазы депутат **И. К. Байбаков** чурттуң Күрүне планнарының айтырыгларын-биле түңнел сес чугаалаан.

1981—1985 чылдарда болгаш 1982 чылда ССРЭ-ниң экономиктиг болгаш социал хөгжүдээнинин Күрүне планнарын ССРЭ-ниң Министрлер Совединиң болгаш Эвилел Соведиң бүгү тала-биле чугаалажып көргенин деп, ол демдеглээн. Күрүне планнарын бүрүнү-биле чүүлдүг деп көрген.

Ол бирги беш чылдың планының күүселдиниң организастаарынга, экономиканы хөгжүдүрүнүң эң чугула сорулгаларын боттандырарынга — экономиканың ажыктыын бедидерилге, ону интенсификастаарынга, социал айтырыгларны, шаңнап ажы-чем программазын шиитпирлээринге

КИЖИНИ КҮШ-АЖЫЛ КААСТААР

Бистиң амыдырал-чурттаалгавыс хүн келген түдүм-ни улам чаагайжып орарын эскерип балып турар бис. Кижи бүрүүзү амыдырал каас-шинчи, бай шыырак болуруни күзээр. Ол бүтүүзү ындыг таварымчалыг болдуруп дээш бистиң чуртта хамаатыг бүрүүзү ниитилерге чемкек телегтиг үлүг-дуруун киририп турар. Чүгле күш-ажылга кижиниң каастаар деп чүвени биичиндеп тура медерел биле бергеш мен. Ынчангаш, аваң, ачаң мынаш, күш-ажылдан салдынмайн чораашаң, хөөдү эртем чедиишалгаш, башкылап чор мен.

Пенсионер мен, ынчалаадаа ужен ажыг чыл башкылаам, школага биичин уруглар аразынга чанчыгын кадаган кижиге аңаа олуртуммас боор-дур. Оон-биле чергелеттер бистиң партиявыстың болгаш Совет чазаадыстың күш-ажылдың үнүшкүнарының күүнүн хире-чергеш-биле ажыглаар дүтээшки сүмелери бар болгай. Ынчангаш бодаа чорук, моон болуунуң ыдыктыг-даа мөнө школажыктарыла киирип келген Ам Кызыл районнуң Бек-Тей ортумак школазының үшкү класстында башкылап, тур мен. Бистиң [illegible] дишкүүрү болгаштың, спецорудиелер [illegible] хой-пайга [illegible] ажыглаар-биле ажыл дээш кыска-биле чедиишкиннерни алыр, ажыл-агыйларын удуртукчуларынга болгаш [illegible] чүүлдүг чүүлдерни чедип алыр

ССРЭ-ниң Дээди Совединиң онгу чыыжының алдыгы сессиязы

БЕШ ЧЫЛДЫҢ СОРУЛГАЛАРЫ, БАЗЫМНАРЫ

(Төнчүзү. Эгези 1-ги арыда).

...шал хөгжүдезиниң Күрүне планының хамаарыштыр Эвилел Совединиң болган Национал...дар Совединиң доктаамал ..., комиссиялариның ...ниинде ...ыткан санал...дарыны болган шүүлтүлелдерин, а ол ышкаш ССРЭ-ниң Дээди Совединиң Палаталарының ...куралдарынга депутаттарның санал...дарын база ...ээлеп, оларга хамаарыштыр югуур шиитпирлерни ...үзээп алырын ССРЭ-ниң Министрлер Чөвүлелиниге дааскан.

1982 чылда ССРЭ-ниң экономиктиг болган социал хөгжүдезиниң Күрүне планының хамаарыштыр Хоойлуну депутаттар Палаталар ...ийи-...ийи бадылаашкын ёлүүлар бир үн-биле хүлээп алган.

1982 чылда ССРЭ-ниң экономиктиг болган социал хөгжүдезиниң Күрүне планын Эвилел Совединиң болган Националдар Совединиң Доктаамал комиссияларының ...ргелээни барымдаалавышаан, Хоойлу-биле бадылаан.

1982 чылда ССРЭ-ниң экономиктиг болган социал хөгжүдезиниң кол көрүүштелериниң талазы-биле немей өскүлениң темпилерин тодарга...

Херегледге болгаш чымадеге алыглавар национал орулга 1981 чылдазы-биле декабрьге 3,0 хуу, үлетпир продукциям — 4,7 хуу, оон иштинде: будурулгениң чепсек-херекселдерин будурери — 4,8 хуу, херегледиң чүүдерин будурери — 4,6 хуу невүдээр. Чөвүүн ...ким буруулуг ...ылаштыр боттуг орулга недир чылын 2,1 хуу, күрүне ...ыдаш министрстволарының үүрмектеп садар баралы сарылгазы (дедлештиргеп ертектерге) — 3,1 хуу өзөр.

Акшадаидырышкынның бүгү дестери-биле 1982 чылда пияти шөлүү 106,9 млн. дөрбелчин метр чурттадга базынырын тудар.

ССРЭ-ниң 1981 чылда экономиктиг болган социал хөгжүдезиниң Күрүне планының хүүсеттинил турарының дугайында ССРЭ-ниң Дээди Совединиң докталы чаңгыс үн-биле хүлээп алган.

Эвилел Совединиң болган Националдар Совединиң доктаамал комиссияларының саналдарын болгаш эдиглерин, а ол ышкаш ССРЭ-ниң Дээди Совединиң Палаталарының хүүлдазында депутаттарның ССРЭ-ниң 1981 чылда экономиктиг болган социал хөгжүдезиниң кол көрүүштелериниң талазы-биле немей өскүлениң темпилерин тодарга...дугайында айтырыг талазы-биле саналдарын база эдиглерин чүгаалаашкын көөрүп болган СЭКП ТК-ның ноябрь (1981 ч.) Пленумунуң шиитпирлерин удуртулга болдурган, бо чылдың болгаш 1982 чылдың планнар дыалгаларын чедишкинниг күүсседирилге седилган темчегерин бодаарындырын чорударын ССРЭ-ниң Министрлер Чөвүлелиниң дааскан.

ССРЭ-ниң Сан-хөө министри депутат **В. Ф. Гарбузов** Күрүбюджет дугайында айтырыг талазы-биле түнгел сес ап. үре чүгаалаан. ССРЭ-ниң 1982 чылда Күрүне бюджедин ССРЭ-ниң Дээди Совединиң сессиязга чүве чүгаалаан депутаттары шуптузу чүүлдүг деп шеңнеткен ол домдеглээн.

Елкеже парламенттиң төнгүжүг XXVI съездизиниң гаваан сөстүлдерилге долгуу-биле дүжүүр болгаш 1982 чылда чурттуң экономиктиг хөгжүдезиниң, чонуң чаагай чорудуң бедидериниң күүсседирилге ...ылаштыгаш ажыдырым акша курлавырлары-биле хандырарынга четчир.

ССРЭ-ниң Дээди Совединиң палаталарының ... бюджеттиң орулгаларын 135 миллион рубльге ...ылдырының болгаш немештир алереттиг...

курлавырларының ажыглаарының дугайында саналдарын хүлээп алыры чугула деп ССРЭ-ниң Министрлер Чөвүлелиниң санал турарын айтырыгларын акаа даскаанын сайын министр түгээлээр.

СССР-ниң Сан-хөө министерствозу ССРЭ-ниң Дээди Совединиң амгы бо сессиязының бюджети үүлгээлиниң турарының үезинде депутаттарның туруска бүгү айтырыгларын чүгаалаашкын көөрүнин ...ээ болгаш оон түңнелдериниң дугайын ССРЭ-ниң Министрлер Чөвүлелиниң илеткээр. Хүлээп алдынган хемчегер дугайын депутаттарга көөрү үезинде эвилеткен турар.

1982 чылдың планы болгаш бюджеди улуг-даа болза, тодуу-биле боттуг деп, оратор демдеглээн.

Депутаттар палаталарының айы-биле ийи анты бадылаашкын-биле ССРЭ-ниң 1982 чылда Күрүне бюджединиң дугайында Хоойлуну хүлээп алган.

Хоойлу ёзугаар ССРЭ-ниң 1982 чылда Күрүне бюджедин Эвилел Совединиң болган Националдар Совединиң доктаамал комиссияларының ...ылаштыгаш, орулгалар талазы-биле 321976410 мун рубльге болган чарыдаалдар талазы-биле 321690710 мун рубльге чарыдаалдан орулгалар 285700 мун рубль ажыл-...ур кылырын бадырлаан.

Улус ажыл-агыйын — аар үүлгүрүүр, чүдүр индустриялыг, чиик болган аныңчем үлегерүүр, кожа ажыл-агыйын, транспортту, чурттатпа-коммунал ажыл-агыйын болган улус ажыл-агыйының өске-дээ адырларын үлам хөгжүзеринге акша түскейлээш ...ының чарыгдаалары кеңир 173897284 мун рубль болур, социал-культура кемчегеринге — 108860058 мун рубль, оон ...штанные ...ээлеп ...ээ...ээ бюджединиң талазы-биле — 39363131 мун рубль болур.

Чурт камгалалдың акшаландырарының түңү 17054000 мун рубльге доктаатынган.

Хөйдегеп ...ээлеп...ээ республикаларның 1982 чылда Күрүне бюджеттериң база тодаатаан.

Эвилел Совединиң болган Националдар Совединиң доктаамал комиссияларының ССРЭ-ниң 1982 чылда Күрүне бюджединиң планының талазы-биле үүлгээлиринде ...ылаштыгаш саналдарын болгаш эдиглерин, а ол ышкаш ССРЭ-ниң Дээди Совединиң палаталарының хүүлдазында депутаттарның чылган саналдарын болгаш эдиглерин чүгаалаашкын көөрүп, оларның талазы-биле чоруур шиитпирлерни удуртулга ССРЭ-ниң Дээди Совединиң Министрлер Чөвүлелиниге дааскан.

ССРЭ-ниң Дээди Совединиң 1980 чылда Күрүне ...үүсседирилгениң дугайында эрткен сессиязының шүүлтүзүнүң биелээшкинин удуртулга ССРЭ-ниң Дээди Совединиң Президиумунуң Чарлыктарының дугайында ССРЭ-ниң Дээди Совединиң Президиумунуң Секретары **М. П. Георгадзе** кыйган. Депутаттар ол илеткел талазы-биле чогуур үүлгүрүүнүң болгаш ...ылаштыгаш ...ының хүлээп алган.

Оон-биле ССРЭ-ниң Дээди Совединиң онгу чыыжының алдыгы сессиязы ажылын доозган.

(СЭТА).

ССРЭ-ниң Дээди Совединиң онгу чыыжының алдыгы сессиязы бодунуң ажылын доозкан. Бистиң чуртувустуң экономиктиг болгаш социал хөгжүдезиниң он бирги беш чылда планнары совет кижи бүрүзүн сорук кылып, чаа сорулгаларже кыйгырып турар.

Бүгүрүлге, ажылдатыг болгаш албан организация, өөредилге черлериниң сессиянын материалдары-биле танышыр ажыл бо хүннерде калбаргап. Совет кижиниң чаагай чоруунга баран болган бистиң планнарывысты чон кайда-даа чүүлдүгүнүп, деткип турар.

ЧУРУКТА: Кызылдың № 2 школазының болук башкылары ССРЭ-ниң Дээди Совединиң онгу чыыжының алдыгы сессиязының материалдары-биле танышылга үезинде.

В. КАРА-САЛДЫҢ фотозу.

БАРААННАРНЫ—ЧОНГА

Ленинградтың М. В. Ломоносов аттыг шаажан-сава заводунуң кылыгзары улуг үүлелдя алган. Ол кылыглар чараш-кааңы, бот-боттарынга дөмейлешпези, бедик шынарыы-биле онзалалып турар. Оларның ийизиниң бирээн-де хүндүлүг бөлүк-бүдүүчүк-биле деидегелгеткен. Садыг алыкшынарының өөүп турар херегледелерин барымдаалап кортеп, бо будурулгениң мастерлери бо чылын чаа 25 видеодерни шиитпирлеп алган.

ЧУРУКТА: урап чогаадылга лабораториязының чуруунуу шай диктарын көргүүп тур.

И. САБАДАШТЫҢ фотозу.

КАЛИНИН. «Калинин үүгулалар» будурулге каттыжылтының марказы-биле үүлен херегледелер, уруглар хептери, суй-бедек комплектилер бо чылын 12,5 миллион рубльге үнер. Бо беш чылдың төнчүзүнге чедир будурулге бөлүүнүң продукциязын 40 хуу невүдээр.

ЧУРУКТА: каттыжылтының шеңелде лабораториязының кылыгларының чаа чуруктарын көрүп турары.

А. ОВЧИННИКОВТУҢ фотозу.

СЭТА-ның фотокорреспонденттери.

ЧАРЫШТЫ КАЛБАРТПЫШААН

В. И. Ленин аттыг «Тыва даг-дүгүр» комбинаттың ажылчын дедлыралыг кылдыының коллективи 1981 чылдың эртнеи айларының планныг сонгалдаларын, социалистиг хүзөлгелерни чедишкинниг күүседи турар. Эрткен айларным бараан сарылгазының онзалалзы 100,9 хуу күүсеттингеи. Шиитпирниң чемненилгезиниң база 100,9 хуу боттанган. Эрткен чылдың ол-ла үезин-биле деңнээрге бо чылдың ол-ла айларында планнаан ажыр 253 мун рубльдиг бараанны саттынган.

Коллективтиң бүгү ажылдакчыларының күүсү бо хүннерде он бирги беш чылдың бирги чылының планныг онзалалдарының күүселдезинче меңнеттингеи. Бо сорулганы ...ылаштыгаш күүсеттингеге болгаш оон-даа бедик бүдүүлүүлүг ажылдарынга коммунистер мында кол күш болуп келген. Килдистиң партия эте организациязында ажылчынар ниити коммунистерниң барык чартык хүүзү чедип турар. Оларны ажылдың участок бүрүзүнде бижыглаан.

Күрүне планын күүсединиргеге бир кол организакчы күш — социалистиг чарыш. Ында ажылдакчы бүрүзү даара тутунган. Ынчангаш социалистиг чарыштың шын, дээштиг организациязынга удуг кичээнгей үлегерилген. Коллективте 68 ажылдакчы коммунистиг күш-ажылдың шалыпчызы атты чедип алган. Ол ат дээш күш-ажылчы ...ээлеп 35 гана туржуп турар. Чижээ, коммунист М. Морозова удуртқан комсомолчу-ажылактарның № 1 магазинин коммунистиг күш-ажылдың коллективи атты төлептин-биле эдилеп турар. Магазинниң садыгжылары планныг онзалдаар күүсединиринден ангыда, чонуң бедик культуразын негезидеп-хереглеелерин долу хандырып, хандырылганың бедик культуразын чедип алыры-биле боттуг хемчегерни ап келген. А № 5, 19, 20 магазиннер ол ат дээш туржуп турар.

Ажылдакчыларның хөй күүзү ажылактар. Магазинга килдистиң комсомол организациязының ажылынче үлүг кичээнгейин коммунистер садыш турар. «Мергежилиңүң тергиниң» деп ат дээш чоокта чаа болган район конкурузунга бистиң аныяк садыгжыларывыс тиилелчи болган.

Килдисте коммунист А. Мамедова удуртқан улусчу контролёрлар бөлүүнүң дузазы коллективтиң ажылынга үлүг. Олар складтарда, магазиннерде бараанналарның шын хүнаатыштанарын, шыгжаттырганыны хайгааралда алган.

Коллективтиң хөй кезии хереэженнер. Ынчангаш хереэженнер чергелериниң ажылынче мында үлүг кичээнгей үгленгенны таварылга эвес. Чижээ, коллективте социалистиг чарышты организаставарында четпестер бар. Шлангыя мурнакчыларның ажылының арга-дуржулгазын кеңтередир, ескелерге чедирер айтырыг четпес. Олче ам чогуур кичээнгейни үтаандырар хемчегер алдынып турар.

А. МАКАРОВА.

ДОРУГ АЪДЫН ТЕРГЕЛЕНГЕШ...

Сутчуун кудумчуларын-биле шуужүп чоруп турар машинизер-ла ...ндерик. Ыланган эртен ...рте, ажылче дүмээлээ ...ээлеп Чыраа-Бажы суурга ...ээлеп ...ээлеп ...ээлеп

АЖЫЛ-ХЕРЕКЧИ ЁЗУ-БИЛЕ

Республиканың адырлар аныы-биле профвилел организацияларының конференциялар шеңгээ турар Бодуюң хүрээлеңиниң 30 муң ажыг кежигүнериң хамаа түрген кедээ ажыл-агый ажылдакчыларының конференциязының чоогга чаа эртеп XII область конференциязынга отчётту уеле чүрүттүүнүң комиссия түңнелериң шоолу

АЛДАРЛЫГ ЧУРУКЧУГА

ИВАНОВО ОБЛАСТЬ. «Аллын дворец» деп туристик маршрутта кирип турар бурунгу Плёсту-ге чылын 300 мун ажыт туристер кээп киргеш. Ында чүгле кайгамчык кадыг-чараш бойдустуг, бурунгунуң тураскаалдары, кадыкшылга черлерниг-биле алдаржаан эвес, Оок-биле алдарлыг орус чурукчу И. Левитанның адыг хөлбашкак.

ЧУРУКТА: Плёста мемориал-музей бажыңының чанында И. Левитанга тураскаал.

И. ДЫНИННИҢ фотозу.
СЭТА-ның фотохрониказы.

Шүлүк кыдыраажындан

ЕНИСЕЙГЕ ОТТУУН ШАККАШ...

Згэзртиннес күчү күштүг
Енисейни чаажыктыгаан
Чогаадыкчы совет ниити
Чогутканы чолдуг ижи —
Кымга-даа бол магадамчыг
Красноярск ГЭС-ти керем.

Дамир-бетон тудуглары
Дээрден шөл былаашнан дег,
Дудускентиг таныгырже
Дундуүштелип уне берген.

Девскил билбес Енисейни
Төрепчилээш, бектеп каарга,
Чагырга чан дошкун хемден
Чалгып чыдар далай унген.

Хөөр чону чоргаараан ГЭС
Коммунизмге баразан болуп,
Енисейге оттуун шаннаш,
Элэктри чырыын ыыпсып,
Эртинелиг Сибирь черге
Элбекшилди немеп туру.

ЧҮЛДҮМ ЧАП.

ААС-КЕЖИИН УЖУКТАП ААН

Чайын соонда чеэзээш ышнаш
Чалыы уем эрте берген.
Ынчалза-даа ону чараш
Ыры ышнаш утпас-тыр мен.

Эрте дүшкен часны шаг дег
Эге бирги ынакшылым
Аңшый берген назынымда
Аас-кежиин ужуктап ыраң.

Дуна-хүндүс меним оң-ла
Дувуредип сергедип кээр.
Ынчангаштың соруң киргеш
Ыраң оруум шөйүп чор мен.

М. МАДОН.

Улустарның ақы-дуңма өг-бүлезинде

ЧУС КУЛЬТУРАЛАР ЭВИЛЕЛИ

Саам болгаш штелькем литературалар дугаанында тайылбыр Улуг Совет Энциклопедияда-да, кожуу Энциклопедиялыг словарьда-да чок. Саамнар — 1,3 муң хире, олар чурттуг Европа кезээнде чурттап турар, ынчаарга 1,3 муң ышнаан ятпышмеңнер — Камчатканың чурттап турар. Ол биле улустарның дылдарынга баштайгы уран-чечен чогаалдар 1861 чылдан түргеттингеш. Ынчангаш амгы үеде 77 дыл ыяшында парлаттынып турар хөй наименование совет литературага улаштыр чаа литературалар бата немежир апаар...

Чурттуг театрларында СССР-ниң наградаларының 17 театрларында ады уңуп турар. 67 дылды радио болгаш телевидамчыдыгалар боот турар. 80 дылдарга грампластинкаларга ырлар бижикшиг, 80 дылдарда — помнар болгаш журналдар парлаттынып турар. 40 ажыг улустар чүгле совет үеде үжүк-бижикти чедип алган.

Ынчалза-даа культура талазы-биле сонгуушкун, бир эвес олар үргүлчү немежин-даа турар болза, бүгү-де чүүлдерни долузу-биле көргүсеес болбайн аан. Ол саннарның чогум чүвү көргүш турары чугула. Бо талазы-биле Дагестанның болгаш Ыраккы Сонгу чүктүң улустарының культура хогжулдези солун.

Дагестан — Кавказтың сонгу талазында улуг эвес дег чурту, чону хөй санныг бичии улустар —аварлар, лезгинер, кумыктар, лакштар болгаш өскелер-даа аңгы-аңгы дылдар кырында чугаалап турарлар. Октябрьның социалистиг Улуг революциязының мурнунда олар чүгле коргуш чок, аваавтыр-төрүттүр ажыт мүхүйтулары — дикаттар чылдыр бөлдүнүп турганнар. Оларның түскай үжүк-бижии-даа, профессиялыг түрү чүүлдер чок, ынчаарга ийи-чаңгыс хемчеглиг кырааннардың ат-ээр төрөөн аал-чурттарының хевээжиринден мравес тып-тал.

Бегүн дагестан улустар түскай үжүк-бижиктиг, литературалыг, уран чүүлдүг апарган. Шынгаашнай шүдүкчү Ленинга шандалдың дээрезинде Расул Гамзатовтуң болгаш композитор Мурад Кажлаевтың аттарын СССР-де болгаш дашкынында-даа билдингир. Дагчурттуң шүдүлгелиг чыыдыгларының

Бүгү чүрттарның пролетарийлери, каттыжыңар!

ШЫН

СЭКП Тыва обком-мунуң, Тыва АССР-ниң Дээди Совединиң болгаш Министрлер Чөвүлелиниң органы

№ 271 (11769) | 1981 чылдың ноябрь 24, вторник | 1925 чылда үнделеттингеи | Өртээ 2 кеп.

ЧҮРЕКТИҢ ХАНЫЗЫНДАН ӨӨРҮП ЧЕТТИРИИШКИН

Октябрьның социалистиг Улуг революциязының 64 чыл оюн холбаштыр ажылчы чоннардан, партия болгаш хөй-нимти организацияларындан, будүрүлгелериңиң, албан чөрлериниң, тудугларның, колхозтарның, совхозтарның коллективтеринден, Совет Армияның болгаш Флоттуң дайынчыларындан Совет Эвилелиниң Коммунистиг партиязының Төп Комитединиң, ССРЭ-ниң Дээди Совединиң Президиумунуң болгаш ССРЭ-ниң Министрлер Чөвүлелиниң адресинге хөй санныг байыр чедиришкиннери келген.

Кижиниң бүгү талалыг сайзыралынга бүгү-ле таарымчалыг байдалдар туруп турар өзулут демократияның үлегер-майны—сайзыраңгай социализм нимтилелиниң тургузуушкуунга ленинчи партилың удуртулгазы-биле чедип алган аажок улуг чедишкиннерни дээш совет кижилериң чоргаарланыышкыны байыр чедирген чагааларда сиңниккен. Олар совет улустуң бедик моральполитиктиг чаңгыс эвин, ооң төвүлүг недурлуушкунун, бистиң Төрээн чуртувустуң экономиктиг, социал болгаш угаан-бодал хөгжүлдезиниң СЭКП-ниң XXVI съездиниң телевилзон планнарын нүүседир дээш эрес-шуудургу ажылдаарынга, тургузукчу ажылдарны боттандырып турарының үезинде тыптып келир чаа нарын сорулгаларны чедишкиннинг шинтпиролээринге белен чоруун нөргүзүп турар.

СЭКП-ниң болгаш Совет күрүнениң иштики база даштыкы политиказын бүүн детпин болгаш чүүлдүгүнүп турар чоруун, совет кижилериң чаагай чоруу болгаш аас-кежик дээш, бистиң планетавыска тайбыңны камгалап арттырары дээш моган чок хөй талалыг ажыл-чорудулгазы дээш СЭКП Төп Комитединиң, ТК-ның Политбюрозунуң, СЭКП ТК-ның Чиңгине секретары, ССРЭниң Дээди Совединиң Президиумунуң Даргазы эш Л. И. Брежневтиң адынга сеткилдиң хамызындан өөрүп четтириишкиниңиң сөстөри байыр чедирген чагааларда кирген.

Күш-ажылчы болгаш политиктиг недурлуушкунуң, бистиң ниити эргеажыктарывыстың дугайында сагыш салыышкынын нөргүспушаан, хөөрайларның болгаш недээниң ажыл-ишчилерй СЭКП-ниң XXVI съездизиниң шинтпирлерин чедишкиннинг боттандырар, беш чылдың бирги чылының сизалдаларын долдур болгаш ажыр күүседир дээш бүгү улустуң социалистиг чарыжын калбарткан. Октябрь мурнуңуң шалыпчы золчээниң киржинчилери боттарының алдарлыг ажыл-хереглериниң дугайын, алган хүлээлгелерин күүсеткенинiң дугайын, улам эки, улам-на ажыктыг кылдыр ажылдаар, камналга болгаш хумагалал дугайында хүн бүрү сагыш салыр деп чүтүлүүнүң дугайын байыр чедирген чагаалаарынга рапорттааннар. Ол дээрге, бистиң кижилеривистиң недереддининиң болгаш инициативалыының, күш-ажылды, боттарының партийни болгаш хамааты хүлээлгезин харыысалгалыг нөрүп турарының чырыткыланчак илерели-дир. Ол болза Октябрьның Төрээн чуртунуң улам ыңайгы хөгжүлдезиниң өндүр чаагай планнары херек кырында боттуг чүүлдер болу бээрининг үндезини-дир.

Байыр чедирген чагаалар социалистиг чурттарның удуртучуларындан, коммунистиг, ажылчын, революшчу-демократтыг партиялардан, даштыкы чурттарның чазантарындан, күрүне болгаш хөй-нимти ажылдаачыларындан, тус-тус хамаатыларындан база келген.

Байырлал-биле совет кижилерге байыр чедирбишаан, бистиң өңнүктеривис Совет Эвилелиниң чаа тургузугунуң тургузукчу аграларын илередип бүгү талалыг чедишкиннерни аас-кежиктиг келир үе дээш демисеминп турар бүгү улустарга идегел болгаш идиг беришкинниг чүүл болурун демдеглеп турар. ССРЭ социалистиг дем каттыштырылгазының идегелдиг чөлеңгинии, планетамың улустарының революшчу хосталгалыг демиселиниң чөлеңгинии болу бергенин ол чагааларда чугаалаан. Совет күрүнениң тайбыңга, социализмге болгаш нимтилел девшилгезинге 60 ажыг чылдар кызыгаар чон бараан болуп келген чайгылыш чон шынчы ленинчи даштыкы политиказын байыр чедиришкиннеринде бедии-биле үнелээн. Империализминиң эң реаксиылыг милитаристчи болуптеринiң идепкейжээнининг уламындан делегейниң амгы нарын болгаш дүвүрээээнинiг байдалында ол политика термоядролуг дайынның ыяанынын кижи төрелгетенни камгалап алырынга эң үнелиг салыышкын боюп турар.

Улуг Октябрьның 64 чыл оюн тавариштыр байыр чедиргенн болгаш чаагай күүзэшкиннери дээш бүгү-ле партия, совет болгаш хөй-нимти организацияларынга, будүрүлгелериңиң, тудугларның, албан чөрлериниң, колхозтарның болгаш совхозторның коллективтеринге, Совет Армияның болгаш Флоттуң дайынчыларынга, социалистиг чурттарның удуртучуларынга, коммунистиг белгаш ажылчын, революшчу-демократтыг партияларга, даштыкы чурттарның чазантарынга, күрүне болгаш хөй-нимти ажылдаачыларынга, демократтыг организацияларынга, ол ышкаш тус-тус хамаатыларынга СЭКП Төп Комитеди, ССРЭ-ниң Дээди Совединиң Президиуму болгаш ССРЭ-ниң Министрлер Чөвүлели чүректиң хамызындан өөрүп четтиргенин илергейлеп тур.

СЭКП ТӨП КОМИТЕДИ
ССРЭ-НИҢ ДЭЭДИ СОВЕДИНИҢ ПРЕЗИДИУМУ
ССРЭ-НИҢ МИНИСТРЛЕР ЧӨВҮЛЕЛИ

Эш Л. И. Брежневтиң ГФР-же чорупканы

СЭКП ТК-ның Чиңгине секретары, ССРЭ-ниң Дээди Совединиң Президиумунуң Даргазы Л. И. Брежнев ГФР-ниң федералдыг канцлери Г. Шмидтиң чалаанын өзугаар Германиянын Федеративтиг Республиказынче аян-чорук кылып, ноябрь 22-де Москвадан чорупкан.

Эш Л. И. Брежнев-биле кады СЭКП ТК-ның Политбюро кежигүнү, ССРЭ-ниң даштыкы херектер министри А. А. Громыко, ССРЭ-ниң Министрлер Чөвүлелиниң Даргазының бирги орадактыкызы И. В. Архипов чорупкан.

Совет Эвилелиниң күруне гуктары-биле шимээн Внуково аэродромунда эш Л. И. Брежневти СЭКП ТК-ның Политбюро кежигүнери Ю. В. Андропов, М. С. Горбачев, А. П. Кириленко А. Я. Пельше, М. А. Суслов, Н.А. Тихонов, Д. Ф. Устинов, К. У. Черненко, СЭКП ТК-ның Политбюро кежигүнiң кандидаттар П. Н. Демичев, В. В. Кузнецов, Б. Н. Пономарев, М. С. Соломенцев, СЭКП ТК-ның секретарылары И. В. Капитонов, В. И. Долгих, М. В. Зимянин, К. И. Русаков, СЭКП ТК-ның кежигүннери К. М. Боголюбов, Б. И. Бугаев, В. Ф. Мальцев, Г. С. Павлов, Н. М. Пегов, Г. К. Шинев, Г. Э. Цуканов, Н. А. Щелоков, СЭКП ТК-ның кежигүннериге кандидаттар В. А. Голиков, М. Холов, СЭКП-ниң Төп ревизия комиссиязының кежигүннери С. А. Лосев, В. М. Фалин, СЭКП ТК-ның Чиңгине секретарының референтнаан Е. М. Самотейкин олар барып үдээнир.

СЭКП ТК-ның Чиңгине секретарлыгынга дүштүнүүнүн А. М. Александров, А. И. Блатов, СЭКП ТК-ның пилдис эргелекчизи Л. М. Замятин, ССРЭ-ниң даштыкы херектер министриниң орадакчызы А. Г. Ковалев, СЭКП ТК-ның Херектер эргелекчиниң орадакчызы М. Е. Могилевец, ССРЭ-ниң ДХМ-ниң пилдис эргелекчизи А. П. Бондаренко олар база ГФР-же чорупкан.

Үдекчилерниң аразынга ГФР-ниң ССРЭ-де херектиргө тур будүүреттирген Х. Хубер, ГФР-ниң элчин черинин дипломатты миссиязының орадакчызы турганнар.

(СЭТА).

Л. И. Брежневтиң ГФР-де чеде бергени

БОНН. (СЭТА). Германияның Федеративтиг Республиказының федералдыг канцлери Г. Шмидтиң чалаанын өзугаар СЭКП Төп Комитединиң Чиңгине секретары, ССРЭ-ниң Дээди Совединиң Президиумунуң Даргазы Л. И. Брежнев ноябрь 22-де аян-чорук кылып, ГФР-де барган.

Оон-биле кады СЭКП ТК-ның Политбюро кежигүнү, ССРЭ-ниң даштыкы херектер министри А. А. Громыко, ССРЭ-ниң Министрлер Чөвүлелиниң Даргазының бирги орадакчызы И. В. Архипов чеде бергеп.

Кельн-Бонн аэропортунга самолет чедазының чанында барып, Леонид Ильич Брежневке Г. Шмидт, ГФР-ниң орадакчы канцлери болгаш федералдыг херектер министри Г.-Д. Геншер, ССРЭ-ниң ГФР-де элчизин В. С. Семенов байыр чедиргеннер.

Хүндүлүг аалчыны ГФР-ниң чаазаның парлалга болгаш информасиа ведомствозунуң удуртукчуу, статс-секретарь К. Беккер, ГФР-ниң ДХМ-ниң статс-секретарылары Б. фон Штаден биле Г.-В. Лаутеншлагер, ГФР-ниң ССРЭ-де элчизин А. Майер-Ландрут олар база уткаан.

ССРЭ-ниң ГФР-де элчин черинин, өске-даа совет албан черлериниң ажылдакчылары Л. И. Брежневке чүректиң хамызындан байыр чедиргеп. Леонид Ильичке уругларга чечектер тудускан.

Л. И. Брежнев-биле кады СЭКП ТК-ның Чиңгине секретарының дүшаалакчылары А. М. Александров биле А. И. Блатов, СЭКП ТК-ның пилдис эргелекчизи Л. М. Замятин, ССРЭ-ниң даштыкы херектер министриниң орадакчызы А. Г. Ковалев, СЭКП ТК-ның Херектер эргелекчиниң орадакчызы М. Е. Могилевец, ССРЭ-ниң ДХМ-ниң пилдис эргелекчизи А. П. Бондаренко олар база ГФР-де чеде бергеп.

Л. И. Брежнев биле Г. Шмидт, А. А. Громыко биле Г.-Д. Геншер мөөнүшкилер эскортунга удеттирген автомашиналарга олурупкан, совет аалчыларның ГФР-го чоруп турарының үезинде турар апаары Гимних шивээзинге утландыр чорупкан.

Протоколга дүүштүр албан хуузунун ужуражыышкынының байырлалдыг бүүлээ ноябрь 23-те Бонига болган.

* * *

Гимних шивээзинге чеде бергенинiң соонда Л. И. Брежневтиң болгаш Г. Шмидтиң аразынга найыралгыр байдалга кыска беседа болуп эрткеп.

Шыдыраага делегей чемпиону А. Е. Карповка

Эртем Анатолий Евгеньевич!

Телеграммаңар дээш четтирдим! Үш чыл бурунгаар мында, ам-база кайгамчыктыг чедишкиннинер дээш — шыдыраага делегей чемпиону атты чедип алганыңар дээш — Силерге иян-биле болгаш чүректиң хамызындан байыр чедирип мөңге улуг өөрүшкү-дүр. Совет кижилер Силериниң оюнуларыны канчаар-даа аажок кичээнгейлиг хайгаарап келген болгаш-силериниң тиилелгенер дугайында мөзээни ханы сеткил хамыышыны-биле уткаан. Нарын болгаш харыысалгалыг маргылдаа үезинде бедик чагаадыкчы иергежилди, баазыл совет характерни, шыдамык болгаш болуп тудугуун биле чорупту коргускенинерни, бистиң чуртувустуң шыдыраа школазының алдарлыг чаңчылдарын улам бедик нөлүтенинерни демдеглаары өөрүнүүт-дүр.

Силерге чаагай надыкшылы, аас-кежикти болгаш бистиң социалистиг Төрээн чуртувустуң алдары дээш чаа-даа тиилелгелерни күзедим.

Л. БРЕЖНЕВ

СЭКП ТК-ның Чиңгине секретары, ССРЭ-ниң Дээди Совединиң Президиумунуң Даргазы эш Леонид Ильич Брежневке

Хүндүлүг Леонид Ильич!

Силерниң чагыыңар күүсеттиңген деп илеткээри менээ өөрүнүүт-дүр. Шыдыраага делегейниң бирги чери дээш маргылдаага база бир тиилелгө чедип алдынган, ынчангаш мен делегей чемпиону эдыкшы база катаа камгаладым.

Шыдыраа овааадайы дээш нарын демисеп үезинде мен база совет делегациязынын бүгү кежигүннери Силериниң доктаамал детпиңнеринге, ынгынак Төрээн чуртувустуң сагыш салыышкынын болгаш кичээнгейни көрүп келдинер, ол дээш СЭКП ТК-га, Совет таазакка болгаш Силериниң бодунарга, Леонид Ильич, чүректиң хамызындан оглуңуу дег өөрүп четтириишкинниң илергейлиивис.

Моон-даа соңгаар шыдыраа үрап чүүлүн хөгжүдүрүшкө база совет спортчун мурнакчы туружуун быжыглаарыма гүнөнниишкиннеримни харамнаап мен дээ, Силерге, Леонид Ильич, бүзүредиг тур мен.

Делегей чемпиону
Анатолий КАРПОВ.

1981 чылдың ноябрь 20.
Мерано, Италия.

Байкал-Амур магистралының Лена—Кунерма демир-орук шугумунуң тудуунуң болгаш ажыглалының киржикчилеринге

Эргим аштер!

Байкал-Амур магистралының кол участогу—Лена—Кунерма аразынын демир-орук шугумуни тударын хуусаавындан эрте дооскаш, доктаамал ажыглалга киргенинiң дугайында дыңнадыгны СЭКП Төп Комитеди өөрүшкүлүг сеткил ханыышкын-биле хүлээп алган. Ол күш-ажылчы кайгамчыктыг тапкыргы-биле холбаштыр Силерге чүректиң хамызындан байыр чедирип тур мен.

Сибирьниң тайга-сыннарының халас-бергө байдалдарында Силериниң мөгеделиивер бодунга алган бедиткеп социалистиг хүлээлгелерни чедишкиннинг күүсеттинеш. Оруктуг тударының талазы-биле аажок улуг хемчээлдиг ажылдарны күүседири-биле чергелештир сошиал болгаш культура-амыдыралдың объектилериниң комплексии-биле кады чаагайжыды туттунган суурларны демир-орукчуларга база тудуп тургускан силер.

Чедип алдынган чедишкиннер силериң партия болгаш чазактың идегелин ажларлыы-биле бадыткан, боттарынарның кызымакай ажылыкар-биле партияның XXVI съездизинiң чурттун чаа талазы районнарының экономиктиг күүш-шыдалын ыштыпкын улгаттырар талазы-биле шинтпирлерин боттандырарынга боттуг үлүүлерни кайрап турарыңарның бүтүрелдиг барыылазы-дыр. Оларның күжү-биле бо девидин үрап чүүлүн хөгжүдүрүшкө база совет спортчун мурнакчы туружуун быжыглаарыма гүнөнниишкиннеримни харамнаап мен дээ, Силерге, Леонид Ильич, бүзүредиг тур мен.

Делегей чемпиону
Анатолий КАРПОВ.

1981 чылдың ноябрь 20.
Мерано, Италия.

Совет кижиниң чаагай чоруунга

СОРУЛГА ТОДАРГАЙ

Чөөкта чаа болуп эрткен СЭКП ТК-ның Пленумунга 1981-1985 чылдарда ССРЭ-ниң экономиктиг болгаш социал хөгжүлдезиниң Күрүне планынын, 1982 чылдо ССРЭ-ниң экономиктиг болгаш социал хөгжүлдезиниң Күрүне планының бөөл 1982-чылдо ССРЭниң Күрүне бюджединiң телевилзорын чугаалашкаш — бистиң чурттуң буруңгаар-доңгуулдезинге бөөл бир бөзүмнү кылганы, чурттуң экономиктиг күүзүн улгаттырар, улус ажыл-агыйының амыстыын бедидер дээш улам ынайгы демиселивиң программазы-биле совет кижилерни чөпсөтлээнiң болур. СЭКП ТК-ның Чиңгине секретары Л. И. Брежневтиң Пленумга чугаазы — коммунистиг тургузуушкуунуң теориязынга болгаш практиказынга улуг салыышкын болган, съездиниң шинтпирлеринде болгаш материалдарында ССРЭ-ниң иштики болгаш келегей байдалынга маркисизм-ленинчи ханы ынанзаал берген.

Л. И. Брежнев бодунуң чугаазын аъш-чем айтырыышкындан эгелээни таварылга эвес. Чүге дизе, «Аъш-чем айтыры—ажыл-агый болгаш политика талазы-биле—бүгү беш чылдың кол айтырыы болуп турар». Ынчангаш кедөө ажыл-агыйның болгаш «сөөрээ алыргларның ажыктыг болгаш эки ажылдаарын аъш-чемниң бедик шыпарлыг продуктулары-биле чоңну үзүктелиишкин чок хандырары негеп келгенин Л. И. Брежнев онзалап айыткан. Шынап-ла, бүгү-ле чүвени кижиге, ооң чаагай чоруунга деп партийжи принципти ажыдырала хүн бүрү боттаныышкынын ооп тодаргай билип алыр бис. Беш чылда таваның чылда ортумаа-биле чылдаазы барык 35 миллион тонна, а эътти бүдүрери 2 миллион ажыг тонна немей көвүдээри, чурттала тудуунга 93 миллиард рубльди тускайлаары, недээ черлерге онгу беш чылдыыдан 30 миллион дөрбелчин метр чурттала баткыңнары туттунары — аңаа канчап хереги болбазыл?

Л. И. Брежневтиң чугаазын катап-катап ноомчуп ора, аъш-чем бүдүрериң дүрген болгаш бажыңы-биле өстүрер ажылда четпестеринiң, ылаңгыя ажылдада, сөөртүүдө болгаш шыгжавырда когаралдарының барын, ачлар-бөйдустуң таарымча чок байцалдарынга удурланыштыр канцыг ажылдарны чорударын билип алыр бис. Ыдаңгыя чер-черниң деңнеевээр айың-биле улам ыңгыы спецализастаашкынын чорудары, эки дужуттерин хандырар культураларны, агротехниктиг аргаларны шинтээдип иештередирп, эргежок чүүлө техниканы будүүрүп, ооң эки ажылдаарын чедип алыры негеттинiң турар. Ооң ынай Леонид Ильич чоңнуң материалдыг чаагай чоруун бедидерде, салдынган сорулгалар, көрдүнеп планнар албан күүсеттинген турарын чедип алыры онаа чүүлө деп демдеглеп турар. «Бадылаттынган соонда план бистиң амыдыралывыстың болгаш ажылчорудулавыстың хөөйлүүн апаар болгай, ынчангаш ажылчыдаан министерстволар бүгү кижилер планны хөөйлү кылдыр, эң чүүлө партийжи болгаш күрүне документтиги кылыр көөр үжүрлүг» деп сөстөри хөйлү хүлээлдирип турар.

Партия биле чоңнуң чаңгыс эвиг—бистиң күжүвүс болуп, партия — чон, чон — партия дээш ажылдан турар. Ынчангаш пантиязалы кол бүдүрүкчү күжү — күш-ажылдың кижизи болганда, ооң чаагай чоруу дээш ажылдаарывыс дег бедик сорулга партияда чок дээрэн билдингир. Ынчангаш кижиниң бүгү-ле аргаларны партия тургузуп, кижи дээш доктаамал сагыш салып турар. Ону болуп эрткен Пленумнуң материалдары болгаш аңаа Л. И. Брежневтиң докладчызының чугаазы тодаргайы-биле бадыткап турар: «Чоңнуң эң-не амыдыралчы хереглелдерин хандырарындан артык чүүлө, ооң артык чаагай херек чок дээрэн билдингир болгай».

О. СУВАКПИТ,
чогаалчы.

Кыйгырыгны деткивишаан

МАЛ ЧЕМНЕРИНИҢ СӨӨРТҮЛГЕЗИ

Бии-Хем районда «Саян» болгаш Чөөн-Хемчик районда «Алдан-Маадыр» совхозтарның ажыл-ишчилериниң 1981-82 чылда мал кыштаглаашкынын чедишкиннинг эрттирер талазы-биле кыйгырыынга каттышкан. Барыын-Хемчик районда «Хемчик» совхозтуң ишчилери мал кыштаглаашкынынга ыяк белеткеннеп.

Ажыл-агыйга өдек-кыштаг септелгези доозулганының база малчыннарны кыштаглаарже көжүргепиниң соонда, бир чүгүлө ажыл—мал чемнериниң массалыг сөөртүлгези хайныыткынынг эгелээн.

Ырак-узак Ак-Хем, Талдыг-Адыр, Шолуг-Хову, Өртең-Хову, Чеди-Тей деп черлерде мал кыштаглаарынга 288 тонна сигенип, 432 тонна көк-суланы, 36 тонна будук-бүрүш сөөртүз чедирген.

А. ЕВРОК.

АМЫДЫРАЛДЫҢ ПРОГРАММАЗЫ

СЭКП ТК-ның Пленумунуң шинтпирлери, аңаа СЭКП ТК-ның Чиңгине секретары, ССРЭ-ниң Дээди Совединиң Президиумунуң Даргазы Л. И. Брежневтиң чугаазында кирген үүлдер болгаш түңнелдер чоңнуң чаагай чоруун, амыдыралының материалдыг болгаш культура деңнеелиң улам бедиктиривес, чурттуң экономиктиг күүзүн улгаттырарынче утланган. Ол бирги беш чылда совет кижилер ону ажыл, амыдыралының программазы кылдыр хүлээп ап турар. Советтер чурттуң ажылчы чоннарының мурнупда 1981—1985 чылдарда сорулгалар шыпаа-ла улуг. Пленумга чугаазынга Л. И. Брежнев аңаа хамзарыштыр дараазында үнеледи бергеп: «Ол бирги беш чыл — совет улустуң төөгүлүг ажыл-хереглериниң оруктарынга алдарлыг үе-чада болуп болгаш ыдыг болур-даа ужурлуг. Бистиң чурттуң ажылчы чоннарының мурнупда ол орукка чаа чедишкиннерни чедип алыр дээш боттарының бүгү күжүн болгаш аварганнаын, чогаадыкчы чоруун болгаш инициативазын бээринге чигааныг турбасе. Ол идегелди совет кижилер үре-түңнелдиг ажылбиле бадыткап, шынзыдарыпта белеп. Ол сөстөр нимтилелиниң күш-ажылга хөй-аъдым кодургеп.

Келир чылдарда сорулгаларывысты тодарадып, ол дугайын чугаалаашкын тура, бүгүнгү чедишкиннивис кандыгыл, ол бирги беш чылдың баштайгызының планныг онаалдаларын канчаар күүседип, чылды канчаар түңнээр деп турарывыс бирги ээлчегде хүннүң чүгүлө айтырыы болуп турар.

Кызылдың даараныыга фабриказының хөй кижилиг коллективи 1981 чылды күүлүг ажылчы бедик көргүзүглерлиг эгелээн. Чылда алдынган социалистиг хүлээлгелерниң планныг онаалдаларның күүседеэш түңнээр үе келген. Коллектив эрткен он айларның планныг онаалдазын 103,3 хуу күүсеткеп. Фабрикада мурнакчы шүүлер, бригалалар хөй.

Л. И. Брежнев чугаазынга өрүне планнарының күүселгезин албан хандырарын онзалап айыткан болгай. Бадылаан соонда, план бистиң амыдыралывыстың болгаш ажыл-чорудулгавыстың хөөйлүзү апаар болгай, ынчангаш планны хөөйлү кылдыр, эң чүгүлө партийжи болгаш күрүне документтиги кылыр көөр ужурлуг дээрэнiң ол демдеглээн.

Күрүне планның дүүзэн алган соонда күүседирi шыпаала бистиң хүлээлгевис. Даараныыга фабриказының ажылдакчыларының бүгү күжү-могум-на ынаар утланган. Дыка хөй даараныкчылар чыл планның хуусаа бетинде күүседир дээш социалистиг хүлээлгезин ажыл-херек-биле кандыгып, он бирги беш чылдың баштайгызының планныг онаалдаларын канчаар күүседип, чылды канчаар түңнээр деп турарывыс бирги ээлчеде хүннүң чүгүлө айтырыы болуп турар.

Кызылдың даараныыга фабриказының хөй кижилиг коллективи 1981 чылды күүлүг ажылчы бедик көргүзүглерлиг эгелээн. Чылда алдынган социалистиг хүлээлгелерниң планныг онаалдаларның күүседеэш түңнээр үе келген. Коллектив эрткен он айларның планныг онаалдазын 103,3 хуу күүсеткеп. Фабрикада мурнакчы шүүлер, бригалалар хөй.

Л. И. Брежнев чугаазынга өрүне планнарының күүселгезин албан хандырарын онзалап айыткан болгай. Бадылаан соонда, план бистиң амыдыралывыстың болгаш ажыл-чорудулгавыстың хөөйлүзү апаар болгай, ынчангаш планны

Чүрүктиң: Н. В. Комаров.
В. КАРА-САЛДЫҢ фотозуу.

Садыг министерствозунуң автобазазының коллективинде он бирги беш чылдың баштайгызының планныг онаалдаларын хуусаа бетинде күүседип, даразында чылдың үлүүнде амылдап турар чолаачылар тээзи эвес. Оларның бирээзи—үшкү бригаданың бригадири Николай Владимирович Комаров. Он айларның планын ол 118 хуу күүсеткеш, автобазада чолаачылар аразында налбарган социалистиг чарыштың мурнуку одуруунда чоруп турар.

Бирги класстың дүрмүлгалыг чолаачызы Н. В. Комаров аныяктарның дагдынакчызы.

Специалистерниң сүмези

МАЛ ЧЕМНЕРИН ХООЛУЛУГ КЫЛДЫР БОЛБААЗЫРАДЫРЫНЫҢ АРГАЛАРЫ

Чемнерниң хайлырын, шингээттинерин, хоолулуун[г] бедидер, а ол ышкаш тараа концентраттарны камналгалыг чарыглаар соруга-биле чем холуксааларын белеткеп кылырының ажыктыг технологтуг аргаларын болгаш методтарын эртем база мурнакчы дуржулга ажылдап кылган. Бар техниканы болгаш болдунар аргаларны ажыглап тургаш, чемнерни малга бээри-биле болбаазырадырын эң-не ажыктыг кылдыр канчаар организастаарыл дээрзиниң дугайын республиканың агрохимиктиг лабораториязының мал ажылын химизастаарының кылдызының специалистериниң бо арында парлаан сүмелеринде чугаалап турар.

Бо сүмелерни ажыл-агыйлар кышкы үеде мал чемнерин болбаазырадырда албан ажыглаары эргежок чугула. Ынчангаш оларны тускай арын кылдыр парладывыс.

САВАҢНЫ БОЛБААЗЫРАДЫРЫ

Бо чылдың чаңы канчашкынның болган ужурунда, оът сигек шоолуг үнмээн болгаш тарымал үнүштер кандаан бөш түлөөлөр[г] [illegible] малынга хереглеттинериниң дыка эвээш чемнерни белеткеп алган. Ол чорук бар чемнерни эң-не хумагалыг чарыгдаарын, оларны малга бээр мурнунда амдан-сүүзүп кирер шак белеткээри неген турар. Кышкы үеде эң-не чугула антырыг ол. Ынчангаш ажыл-агыйларның специалистери малга чемнерни хоолулуг кылдыр болбаазыратказ бээрипдп аргаларын дилеп тывары, ол талазы-биле мөөнүштүгеп мурнакчы дуржулганы ажыглаары эргежок чугула. Мурнакчы арга-дуржулга бисте эвээш эвес. Чогум-па ол дүгайның бо чүүлдө чугаалап турар.

Кыштың берге үеликде килограмм чем бүрүүн чөп болгаш [illegible] – шөлүр шинээлери — ажыл-агыйларга бүрүүнүң кол . сорулгалы.

[illegible] чемнер-биле канды чемнерлиг болуп турарын дыка хөй ажыл-агыйларның специалистери ыдыктыг-биле билбейн турар. Ону барымдаалаары, республиканың агрохимия лабораториязы ажыл-агыйларга белеткеттингеп мал чемнериниң шынарын ыңнап көргеш. Республиканга сигенниң 68, витаминниг сиген долганының 80 хуусүрүг шөлүрбүн [illegible].

Кылган анализтен алырга, хөй-хөй ажыл-агыйларда белеткээн мал чемнерин хоолулуунуң талазы-биле куду шынарлыг болуп турар. Ынчангаш, ол ажыл-агыйларга чемнерни малга бээрининг мурнунда амдан-сүүзүп кирер болбаазырадыры албан болуур ужурлуг.

Савалны малга бээрде, оң чем болур шынарын эжиждер дугайында сагыш салыр, ону мал эки чинир кылдыр болбаазырадыр херек. Савалны **механиктиг болбаазырадыр, ону ынаң-бүрү чемнер-биле холуур чорук оң чидиринге 15-20 хуу эвээжедир. Ону малга бээр мурнунда үүрмектээр, силос-биле холуур, а ол ышкаш шыгдыр, бүгэ чымчадыр хөлдөр, дүзлар.**

Савалны малга бээр [illegible] болбаазырадырының дешилделиг аргазы болза, ону бүрүн рационнуг чем холуксааларының составынга киирерин болгаш. Чем холуксааларын белеткээринге ИСК-30 дээр чем дегин ажыглаар. Чем холуксааларын белеткээр талазы-биле ажыдып Танды районуң «Ленинскиниң чаагайы», Ижицк районуң «Гуляевскостарында эки организастаан «Россия-сиянын чазбының совхозта савалны малга бээр-биле белеткеп турарыңга аргазын ескө-дээ ажыглаарын анализтеп көрүүр. **Анаа сигенниң 50 хуу болгаш савалны 50 хуу кылдыр хөлөөш, машинага [illegible] комдектептер. Малга каап бээрининг мурнунда анаа концентратты холуур турар.**

[illegible] ажыл-агыйларның дуржулга станциязының савалны бөрөөлөөш кылдыр белеткээри, **бир тоннага 300 килограмм концентратты, 10 килограмм карбамидти болгаш 5 кг мал чеми диаммоний фосфатты холуур ап турар. Бир килограмм ындыг бөрбаалыларда 0,93 чем единицазы, 43,93 г шингээттинер протеин, 2,92 г кальций, 2,61 г фосфор, 8,5 мг каротин бар болуп турар.** Дешделиг кыдыр ак [illegible] бар болза, оң килограмм анаа савалда 0,29 чем единицазы, 12,19 шингээттинер протеин, 1,01 г кальций, 0,51 г фосфор бар. АВМ-перлиг болгаш борбаандылар кылыр машиналарлыг ажыл-агыйлар амгы үеде савалдан бөрөөлөөшкө кылыы ап болуур.

Савалны малга [illegible]-биле белеткээринге экономиканың талазы-биле ажыктыг аргазы болза, ону силостаарны бодаарга, силостаарының эрилиинде савалда нааттаткаларны болгаш ескө-дээ будумдерини сүт ажыдар бактерилларның туружу-биле үнүштү, ажыглаанторгаштың үүдүлгелиттингеп. Савалны силостаарының технологиязы бөдүүн, анаа улуг чарыгдалдар шеглеттинмес, ону ажыл-агыйларга бүрүүнүң кылыы болуур. **Шөкпүр ягазы-бүрү, ыштың сүт өттөс кылыр цементилеп каап оңдар, савалны, сүгүну сөөртүүн эжикер машиналар, сарала салыр херекселер, малга бээр дус база силос ажыттыкчы, оңдарга салган савалны тырый бастырар С-100 азы Б-700 тракторлар шеглеттинер.** Силос ажыттыкчы республиканың [illegible] эр-ринмилабораториязы белеткеп турар.

Савалны силостаарда, бир тоннага 2-2,5 тонна сүт, чем-го холуур 10-15 килограмм дус, 50 килограмм даатан (чарба), 20 литр сүт сарыг-суу болгаш йөн литр силос ажыттыкчын херек. Протеинни эдбедиря-биле тонна савал бүрүүнүге 5-6 килограмм карбамидти азы мал чеми диаммоний фосфатты холуза чогуур.

Савалны хоолулуг үнелиг [illegible]-биле курлаг холуксаалыга киирерингеп алгыда, ону малга бээр-биле белеткээринің ескө-дээ аргалары бар. Оларның эң-не белеткээри болгаш белеви — савалны хөөндектээш, бүгэ чымчадырлы болур. Хөөндектээн савалны дустуг чылыг сугбиле шыгдыр. Бир центнер савалга 100 литр дустуг сүт херек. Хөөндектээш шыгыткан савалны концентраттар болгаш [illegible] киирерин.

Ынчалзажок савалны үүлге хөөндектээш, бүгэ шыгыдарга, [illegible] чем кылырывыс. Ону эки чымчадырда химиктиг аргаларны ажыглаан болуур. Бо таварылгада савалны шүү-биле болбаазырадыр аважар. Ынчан савалның кактыктаклары үрелии ажыглаттынар. Эң-не белеп болгаш ажыглаттынгыр шүү чүгай болуур. Бир тонна хөөндектээш савалга 30 килограмм өртетпеги чугайны азы 90 килограмм эвилдиргеп чугайны, 10-15 килограмм дустуг болгаш 10-15 килограмм мочевинаны азы мал чеминге херегледир диаммоний фосфатты холуур. Ол бүгүнү йөн тонна сутка эвилдирер. Оон соонда ол эвилдириг-биле тонна савалны шыгыткын, бүгэзин мөбөрадыр. Ону эң-не бөдүүн [illegible] кылыы болуур. Бүгэзи мөбөрадырының үргүлүгелдин 3-4 шак.

Савалдан кыпган силос 20—30 тонүк дургузунда чеченг, бөөгү бөөр. Белеп болган силос бөөгүрзин хөлөө шилеп чыгыыр аважар, савал тыпкан хүрөөнүмүүр өскүүр болур бөөр. Силостаалының үезинде тыптып келир организмнер [illegible] ол чемни үр үеде үрелбес кылдыр шилеп-биле консервалаар.

Савалны силостаарының шаап-ла албан негелдези болза, үстүнде айытпан бүгү холуксааларны бүрүүн-биле дүрген **кылгаш, оңдарга савалны салгаш, мык таптай бастырарм болур. Ажыгны болгаш мочевина холаап силостаап савалның 1 килограммында 0,22 чем единицазы, 10,23 грамм шингээттинер протеин, 1,11 грамм кальций болгаш 1,95 грамм фосфор бар болуур.** Савалны бөдүүн арга-биле болбаазырадырга, 1 килограммга 0,10 чем единицазы, 3,60 грамм шингээттинер протеин, 0,86 грамм кальций, 0,27 грамм фосфор турар.

Чемнерниң шынарын бедидип база ону кылырының дыктаатпингап технологиязын сагып тургаш, мал ажылының продукциязын будүрериң көвүдедириниң дыка улуг немелде курлавырын ап болуур.

БАЛАНСЫЛАТТЫНГАН РАЦИОННУ ТУРГУЗАРЫ

Чем курлавырларын чөп ажыглаары, чемнерни малга бээрде болбаазырадырын организастаары, оларның хоолулуут шынарын бедидери кыжын үеде бирги чергелиг ужур-дузалыг болур.

Кыштаглаашкын малчыларга көлөдө-ле ажылдың бергө үеэш, иликтиг бо чылын оңза бергө болуур. Чөп ка[illegible] ларының хөй шуруузунда мал чемнери эвээш белеткеттингеп. Чамдык ажыл-агыйларның зоотехниктери ам безин мынча дижип турар: «Чемнер чедишпес-тир, ындыг болганда рацион тургускан херээ чүү боор?» Ол чөрле шын эвес.

Балансылаттынган рацион деп чүл дээрзин маңаа бидиингиз-биле таныжыбыстан бөрөзиниер. Ол дээрге, бирээзе, мал ажылының бедик культуразының көргүзүү-дүр. Иймде, будүрүлгени интенсивтиг чорудун турарының бир бармындазы-дыр. Үште, малды мергежилдиг, чемни хумагалап чемгерни турарының херечизи-дир.

Малды чемнер-биле четчар ындыр хандырбаан үеде рационну кылыы тургузары мырыңай эргежок чугула аважар. Зоотехник кижи бар чемнерни база оларның шынарын барымдаалап көргеш, кышны азырал үезинде ажыл-агыйның бүгү малын чугула хоолулуг будумелдер болгаш минералдыг [illegible] ындыг-биле белеткеп ындыр, чемнерни шак мынчаар үлеп-хуваар ужурлуг. Кышкы үеде рационга минералдыг будумелдерниң — кальцийлиг болгаш фосфорлуг денгжүүрүү чок болуур. **Ындыг денгжүүрүүн турары албан болуур ужурлуг. Килограмм чемге 2 грамм кальций болгаш 1 грамм фосфор бар болуур болза, чогуур денгжүүрүүн тургустунганы ол: Чүгле ындыг денгжүүр мал чемгерлиг[illegible] чогумелиг түнелди берип болгаш.** Бир эт- фосфор [illegible] кальций [illegible]-дээ бөөр болза, бүгү рационнуң [illegible]-ставнын үүдүлгелер, саар шиектиг сүүзү эвээжээр болза аныяк малдың немелде дешилиг ыяырлыр. Минералдыг хөлуксаалырны немеш тургаш, рационнуң минералдыг составын тааржыгырып ап болуур. **Ону кыямынга эргежок чугулуг мал чеминге херегледир диаммоний фосфат, мал чеминге холуур преципитат, монокальций фосфат,** фтор чок фосфат болгаш чугай республиканың ажыл-агыйларынга ыяш турар **болгай.**

Ылаңгыы саар шиектерге болгаш сөөгү турар чаш малга оңза хөй фосфор негеттинер. Ынчалзажок республиканың [illegible]-ларының белеткээри ап турар чемнерниң фосфор 20—30 хуу чедишпеен турар. Ындыг белеткеп малдың чем рационуна [illegible]-биле байлакшыдар хүлээлеттинер.

Республиканың агрохимия *лабораториязының* ажылдакчыларының бодаргыр дуржулгазын черуткеп. Балыкка болгаш фосфор талазы-биле балансылаттынган рационнуң ыяштың ССРЭ-ниң 50 чылы аттыг [illegible] өөренип көргеш. Симменталь үүлдүнүң сес айлыг бугажыктарынга ыштың үеде хайгаралды кылган. Оларның түс бүрүүзүнүң дириг дениизин дуржулга мурнунда 175 кг турган. Денелеттө кылыры-биле база-ла ындыг денгжүүр болуур бугажыктарны контрольга алган. Дуржулга 56 хонуг үргүлелеткен. Ол үениң дургузунда шөлөдө белеткеп бөөр бүрүүзүнүң хоолукта оргумаа-биле 1170 грамм немелде дөөдө алдыптап, а контроль бөлүктүң бөөр бүрүүзүнүң ол үеде алган хоолукта оргумаа немелде дөөдө 785 грамм болган. Моон аважыра, кальций болгаш фосфор-биле балансылаттынган рацион улуг ажыктыг боорга тодаргай-дыр.

Бир чемнерни шөлөө, хоолуг тургаш, кальция болгаш фосфор талазы-биле балансылаттынган рационнуг тургузарының *бергени* чүдүл дээрге, оон ажыл-агый бүрүүнүүнге чедип алдынмазы болур. Ону чедип алырынга фосфор-биле байлак ажыл-бүрү чемнер бар болуруу эргежок чугула. Шөлөөрге ажыл-агыйлар сиген, саван болгаш комконцентрат дээш ышкаш, чүгле бөдүүн чемнерлиг болур болгай.

Мал ажылында хамаа дээрге, микроэлементилерни хоолуп тургаш, рационну эки балансылаштырарының, чемнерниң хоолулуун бедидеринин аргазын бериип турар ындыг чүгула чүүл-дүр. Ынчалзажок ындыг препараттарның хергелеттинериниң чүгле бештиг бир кезиин фермалар ап турар. Ол антырыгны шиитпирлээрине республиканың малчыларыг улуг маанызы «Сельхозтехника» каттыжылышкынга салып турар.

«Сүүлнай» болгаш «Россия» совхозтарының малчыларын рационнарны байлакшыдарының ергелерин чогаалдыгны сөөгүлеп-биле дилеп тыл турар. Курсат чемнерниң [illegible] хоолукчаларын белеткээри, микроэлементилер-биле хоолулуг болдуруп турар.

Амгы үениң мал ажылының фермазы — ол дээрге бүгү будүрүлге чорудулгаларын шыңгыы технологтуг чорум ёзугаар боттандырар, малды ажаан-тежээриниң база чемнерининг, ону зоотехник селгүүлелериниң, тарын болбаларының болгаш өөрөдээ эмчетпериниң комплексиргеп чурумун тежиг эң сагыыр биологтуг ёзугаар.

Биология талазы-биле ээлүү үнелиг чемгерлгенің системазынга витаминнер тергиин чугула роллуу ойнап турар. Рационга витаминнер чедишпес чорук малдың продуктуулуун бедидеринге улаштап бүгү күжениишкиннерни ажык болдурар. **Каротинге негелдеп, ыяш бүрүүндеп кылган долганы ажыглаары-биле хандырып болуур. Технологтуг бүрүдеп кылган долганы көнекө 2 килограмм чедир берип болуур. Аныяк малга 1 килограмм чедир бээр. Тепкедиг бүрүдеп долганга 90 мг чедир каротин бар болуур.**

Чемни малга бээрингө болуур-чогуурун-биле белеткээрин [illegible] эртиңер дуганың бөгүн чугаалаары берге. Килограмм чем эртиңер дуганың бөгүн чугаалаары берге. Килограмм чем чүгүүлүп ыяк болбаазырадып, амдан-сүүзүп киирген, малга бээрин ферма бүрүүнүге чедип алыры эргежок чугула.

Бо чылын белеткээн чемнерни аналитен көөрге, оларда фосфор дыка хөй чедишпее болуп турар. **Чижөө, сигенниң болгаш силостуң чем единицазы бүрүүнде йөн грамм фосфор чедишпейн турар. Ындыг болганда, рацион тургузарда чем единицазы бүрүүнге 6 грамм диаммоний фосфатты немезе чогуур. Малдарны комбикорм-биле чемгерин турар болза, рационга ферментилиг препараттарны бир чем единицазынга 0,1—0,2 грамм чедир ширерин сүмелеп турар.** Ферменталерин кургетта азы эвилдиргеш, чемге хоолуп болуур. Ол азы кургаг холуксааларны малга бээрининг 2—3 шак мурнунда ферменталерин ацаа хоолуп каар болза, эң-не ажыктыг болуур. Ферменталерин ажыглаар талазы-биле арга-дуржулга «Сүүлнай» совхозта бар болуп турар.

Малдың чем рационунда микроэлементилериниң чедишпезин дугдаары-биле сөөлгү үеде парын минералдыг холуксаалары — полисольдары ажыглап турар апаргап. Олар малдың кадыкшылыгына чаагай салдарны чедирер. Полисольду белеткеп алыры мырыңай болуур. **Ацаа 55 кг дус, 45 кг монокальций фосфат, 100 г хомуруг ажыг цинк, 14 г хомуруг ажыг кобальт, 100 г хомуруг ажыг чес, 2 г подталчак калий азы кальций кирер. Полисольду мөөнүштүг бода малга болгаш хойга бөөрде, концентраттарның дешилиниң үш хуузу болуур кылдыр холуур херек.** «Шимбалыгө» совхоз полисольду мал чылгаар дус шыкаш кылдыр белеткээш, комчуг эки түнелди чедип алган. Хавапга бөөр холуксааны чемге хереглээр дуска үндезилээш, рецепт ёзугаар белеткеп алыр. **Ацаа кирер үүлдер ындыг: чемге хереглээр дус 90,6 хуу, күгүруг ажыг цинк — 0,5 хуу, хлорланчак кобальт — 0,3 хуу, подталчак калий — 0,4 хуу.** Ук микроэлементилерни хайындырган болгаш соотказ сугга эвилдиргеш, дус-биле холуштур ыяк булгаары эргежок чугула. Болган эвилдиргенің күргадыр болгаш норма ёзугаар комбикорига холаап, хавапга бөөр. Хонукта хавапга 10—20 граммны бөөр. Ону кылырынга эргежок чугула микроэлементилерни ажыл-агыйлар Зооветснабтан ап болуур.

ЧЕМНЕРИҢ ПРОТЕИНИН ЭЛБЕДИРИ

Бо чылын белеткеттингеп мал чемнеринде протеин эвээш болуп турар. Ынчангаш протеин көвүдедир немелделерни чемге холууру эргежок чугула. Ындыг холуксааларны будүрериниң технологиязын шөлөө сагыыр болза, ук чемнерни шак болбаазырадып, амдан-сүүзүп киирген, малга бээрин ферма бүрүүнүге чедип алырын эргежок чугула.

Бо чылын белеткээн чемнерни аналитен көөрге, оларда фосфор дыка хөй чедишпее болуп турар. **Чижөө, сигенниң болгаш силостуң чем единицазы бүрүүнде йөн грамм фосфор чедишпейн турар. Ындыг болганда, рацион тургузарда чем единицазы бүрүүнге 6 грамм диаммоний фосфатты немезе чогуур. Малдарны комбикорм-биле чемгерин турар болза, рационга ферментилиг препараттарны бир чем единицазынга 0,1—0,2 грамм чедир ширерин сүмелеп турар.** Ферменталерин кургетта азы эвилдиргеш, чемге хоолуп болуур. Ол азы кургаг холуксааларны малга бээрининг 2—3 шак мурнунда ферменталерин ацаа хоолуп каар болза, эң-не ажыктыг болуур. Ферменталерин ажыглаар талазы-биле арга-дуржулга «Сүүлнай» совхозта бар болуп турар.

Малдың чем рационунда микроэлементилериниң чедишпезин дугдаары-биле сөөлгү үеде парын минералдыг холуксаалары — полисольдары ажыглап турар апаргап. Олар малдың кадыкшылыгына чаагай салдарны чедирер. Полисольду белеткеп алыры мырыңай болуур. **Ацаа 55 кг дус, 45 кг монокальций фосфат, 100 г хомуруг ажыг цинк, 14 г хомуруг ажыг кобальт, 100 г хомуруг ажыг чес, 2 г подталчак калий азы кальций кирер. Полисольду мөөнүштүг бода малга болгаш хойга бөөрде, концентраттарның дешилиниң үш хуузу болуур кылдыр холуур херек.** «Шимбалыгө» совхоз полисольду мал чылгаар дус шыкаш кылдыр белеткээш, комчуг эки түнелди чедип алган. Хавапга бөөр холуксааны чемге хереглээр дуска үндезилээш, рецепт ёзугаар белеткеп алыр. **Ацаа кирер үүлдер ындыг: чемге хереглээр дус 90,6 хуу, күгүруг ажыг цинк — 0,5 хуу, хлорланчак кобальт — 0,3 хуу, подталчак калий — 0,4 хуу.** Ук микроэлементилерни хайындырган болгаш соотказ сугга эвилдиргеш, дус-биле холуштур ыяк булгаары эргежок чугула. Болган эвилдиргенің күргадыр болгаш норма ёзугаар комбикорига холаап, хавапга бөөр. Хонукта хавапга 10—20 граммны бөөр. Ону кылырынга эргежок чугула микроэлементилерни ажыл-агыйлар Зооветснабтан ап болуур.

Сутка эвилдирген карбамидти ажыглап турган, шөлөө массазы, силосту, семнажы, савапны, хирээндиниң, бүрүмү болгаш ескө-дээ чем үүлдерни хоолулуг кылдыр болбаазырадып ап болуур.

Ногаан масса, силос, сенаж, тараа болгаш бобы культуруларның савапы ёзугаар ындыг-дээ шынарлыг, оон ыштында мал чемгерининге тааржыпсас болгаш мал шоолуг чинче-дээ (азаа-огу, ыырыгыыш, бөк үнүштер) боон болуур. Оларны карбамид эвилдиргеш-биле шыгыдып турган болбаазырадырга, хоолулуг, эки шынарлыг апаар. Ол чемнерни хөөндектээш, сиген долганы кылыры ыңнаш, 30 мм болуур ужурлуг. Узун ындыг хөөндектер бүтүү массазының 80 хуузүнден эвээш эвес, а 10 мм болгаш оон узуну — 2 хуудан хөй эвес болуур.

Бо үстүвде айытпан сорулгага ГОСТ 2181-75 карбамидти ажыглаар аважар. Оонк үеде эвилдириг кылыр сугну 60-70 градус ындыр чылдыдып алыр.

Ногаан массадан, силостан болгаш ескө-дээ чулуктуг чемнерни [illegible] ёзугаар белеткээринге технологтуг сиген долганы будүрериниң ыңнаш болуур. Маңаа немелде операция дээрге-ле транспортёр-биле эртип турар чемни нарминдаа эвилдирин-биле шыгыдып, хоолуг кыпрери болуур. Ук эвилдириниң чарыгдалы АВМ-0,4-ке минутада 4-4,5 литр, АВМ-0,65-ке — 6-7 литр, АВМ-1,5-ке — 15—16 литр хире болуур. Эвилдириниң чарыгдалын кран-биле өйлеп ап турар.

ЧЕМ БЕЛЕТКЭЭРИНИҢ РЕЦЕПТ·ТЕРИ

Мыйыстыг бода малга бээр чем холуксааларының [illegible] шыгы 60—75 хуу бөлүүр. Ол чем холуксааларын белеткээринің аалаш каш рецептилерин моон адаанда кыпрывыс.

Чем холуксааларының составы (килограмм-биле хуу-биле)	Рецептилер 1	2	3	4
Тараа савапы	20	—	—	25
Сиген долганы	—	—	—	18
Хөөндектээш сиген	—	—	20	—
Силос	50	45	50	35
Концентраттар	18	18	21	15
Макро-микроэлементилер	1	1	1	1
Бир килограмм холуксавада бар үүлдер:				
Чемгерлиг единицазы	0,35	0,38	0,45	0,45
Шингээттинер протеин	30	30	37	42

БУДУКТАН МАЛ ЧЕМИН БЕЛЕТКЭЭРИ

Россия Федерациязының ескө областтарының дуржулгаларын ажыра, [illegible] чинче ындыг-биле будуктарындан дыка эки шынарлыг мал чемни белеткеп ап болур. Ынаңгы Смоленск областың ажыл-агыйлары бо талазы-биле улуг дуржулганы мөөнүштү.

Чинге чинрбей будуктардан мал чемни белеткээринің технологтуунун маңаа кысказа-биле ап көрээлиер. Кыжын мал чемни кылырынга ак талдың, бора талдың, хадыңның, шарланның, чыраанның, теректиң чинрбей будуктарын белгеш шиилеп, тайгылеп, хадыңның будуктарын шимээлеп болуур.

Чинрбей будуктарны хөл балдызы-биле аны чидиг бижээ-биле кезерге эптеп. Ынчаар немең белеткээн чинге чинрбей будуктарны мал чемни чарбалаар КДУ-2 болгаш ДКУ-1 машиналарга база «Волгарь-5» дээр эвилдиргеч машиналарга хөөндектеп алыр. Чинрбейлер эң-не үүрмек кылдыр хөөндектелеп дүшү, ийи катап өттүүр. Баштай «Волгарьга» хөөндектеткеш, а оон соонда ДКУ-1 чарбалакчыга дээрбедеңер. Оонк үеде ДКУ-2 болгаш ДКУ-1 машиналарны «курлаг бөдүүн чемнерни дээрбедээри» дээш хемчээлиниге салып алырга, чинрбей будуктарны чаңгыс өттүнерге-ле, малга бээрининг чогумчалыг кылдыр үүрмектеп бөөр.

Кескен чинрбей будуктуң деңизиниң билиң алырда, ону кубометр кылдыр салыр, 7-8 кубометр чинрбей бир тоннага деп болуур.

Чинрбейдиң кылган чемни чөптүг ажыглаарының чугула негелдези болза, ол чаа чемни чинриңге малдың өөредиири болуур. Баштай ийикке ол чемни 4-5 хонук дургузунда чартык килограмминан бөрөө чогуур. Оон соонда ук чеминиң шынарындан болгаш малдың иезы-харындан хамаарыштыр, хонукта бир башка бөөрин 2-6 килограмм чедирер. Чинрбейлерден белеткээн чемни улуг ийикке бөөрининг нормазы хонукта 4-6 килограмм болуур. Ону концентрат-биле холаап, хуңде ийи катап—эртең болгаш кежөө бөөр херек. Белеткээринин шынарындан хамаарыштыр, бир килограмм концентратка 4 килограмм будук чемни холуур. Бир эвес ындыг холуксаалыг чемге чылыг сугну, ижер дустуг, чугаанны, мал чеми фосфаттарны хөлуур, а концентраттыг бичин ажыдыптар болза, мал ону аажок чиир.

Чижөө, хонукта 6-8 килограмм сут бөөр саар шиекке хүнбүрүүн рационну ындыг үүлдерден турустустурган туруп болуур: 3-4 килограмм сиген болгаш савап, 4-6 килограмм хөөндектээн чинрбей будук, 12-18 килограмм силос азы сенаж, 1-2 килограмм концентрат. Бир эвес технологтуг бүрүлүг ыяштарның будуунган хөөндектээн чем болза, хонукта бир башка 2-4 килограммны бөөр.

Бир чылдан ору иезилыг аныяк бода малга чинрбей будуктан хөөндектээн чемни хонукта бир башка 2-3 килограммны, а технологтуг бүрүлүг ыяштарның будуунган кыпканны 1,5-2 килограммны; хойларга ол-ла дараалалкаа-биле: 0,8-1 болгаш 1-1,2 килограмм болуур. Хөөндектээн чинрбей будук-биле улуг хавапларны болгаш семиртиг авыралы хавай соолдарны база чемгерлиг болуур. Оон нормазы: улуг хавапга хонукта 1,5-2 кг, а семиртиг авыралда хавай соолдарынга —0,7-1 кг болуур.

«Сүүлнай» совхоз «Снотопром» трестиң мал семиртиг авыралар ажыл-агыйларының дээрелериниң бирээзи болуп турар. Совхоз тургустунганындан ээлээп-ле орулгадыг кылдыр ажыдып келген. Оон техникиниң чажыды — малга бөөр бөдүүн чемнерни бөш үдүр бөлбаажырадып, амдан-сүүзүнүүр, хоолулуг болдуруп, ажыл-бүрү холуксааларны немеп турарлы.

Амгы үеде «Сүүлнайтың» семиртилге шөлүзүнде 7,5 муң баш аныяк ыйымстыг малды эвээш семиртиг авыралы турар. Оларны чемгерининге хүнде-ле 46 тонна савап херек. Ол савапны мал чиигээр, хоолулуг болдуруры-биле ИРТ—1,6 хээр тутуглы машинага хөөндектеп турар. Оон соонда хөөндектээн савапга чарба хоолаап, инекторге уруп бөөр. Ону белеткээринің технологтуунун чүве чок Ажыл-агый бүрүзү мичаар кылып болуур.

ЧУРУКТА: «Сүүлнай» совхозтуң семиртилге шөлүзүнде.

В. КАРА-САЛДЫҢ фотозу.

Бо эрлиниң материалдарын республиканың программалы лабораториязының мал кыралчы специалистеги техникалыг кыл-

Чылдың начальниги С. БЕЛИЕВА, улар редакторунуң Е. МУРЫГИНА болгаш журналист К. АРАҢЧАА олар белеткээн.

Профэвилел амыдыралы

ЧАРЫШТЫҢ НЕГЕЛДЕЛЕРИН ЭЗУГААР

В. И. Ленин аттыг «Тыва хаг-дүүг» комбинаттың хаттышкан профэвилел комитедиптехтер болгаш ажырлар айы-биле социалистиг чарышты ай, квартал санында түннеп, мурнакчыларыны шаннап-мактап турар. Чарыштың негелделеринде корум-чурум, кып-ажылдың сагыпга-чурумун болгаш эске-даа айтырыгларны шыгжы барымдаалаарын кордүнген.

Чаржып турарларның бирги болуушкун энергопех коллектиин эскелерден эки көргүзүлүг ажылдаан. Коллектиниң кол продукция будурер планын 116 хуу күүседип, оон бот-үнезинге 12,1 хуу чиигеткен. Ында ажыл-ишчилер таарыкчы дөрт санаалдарны киирер. Бо шехтиң коллективиниң ажыл шагы үскен чамдык фактылар турганыпдан олар бирги черни албайн, ийиги черни эзээн.

Комбинаттың кол участоктары — фабрика, рудник, транспорт пеги ышкаш коллективтер кол-кол көргүзүлер талазы-биле күрүне планнарын күүсеттиген. Ынчангаш бирги черни кайгымнга-даа тывыспаан. Чижек, рудниктиң коллективи даг массазын чүтүрер талазы-биле төлевилеп чүүле 87 хуу, даг белеткел ажылдарын 91,2 хуу күүсеткен. Арыгаа фабрикавыңга руда бээр планның чартыынган бичии-ле хойуу боттанырган. Рудниктиң ажылчыннар чеңнеп-чеңнеп хөреңгиниң фронтуун ажыр чарыгдаттынган. Ында кып-ажылдың сагыпга-чурумун кошкак, механизмнер тей үредип турарындан кып-ажылчының будурукчулуг 90 хуу бээри четпейн турар.

Оң ышкаш арыгаа фабриказы болгунуң бар аргаларындан кызы ажылаанның үнүш квартал түннелерин көргүзеннеп. Ында чаңгыс бараан-ринде болгаш организациялеринде кып-ажылдың сагыпга-чурумун бижиттээр талазы-биле ажыл эзээн экижээн, ажыл шагы үзер, ажылдан озалдаар чорук, еске-даа хажыдынышкынар эвээжээн. Хоочун ажылчыннарның аңаа бирилгелеп адырлыжан.

Коллективте киженнидилеп... Амгы үеде партия бо айтырыже уҗуг киженгейин салып турар. Ажыл-ишчилериниң бедик медерелдиг, хүлээлгеп ажыл-херек даэш харысалгаан будурүлгениң болгаш кып-ажылдың сагыпга-чурумун шыгжыгы чүтүлә негелде болур. Ынчалза-даа бо талазы-биле ажылда четпестер бар болуп турар.

Ында кып-ажылдың бүдүрүлгүлүг темпизин безирериниң, ол фактыларны ажыглаарының, төлевилелиниң чаа хевирлерин бүзүрүп үдүрер талазы-биле ажылды шинчээдип алырынче, оон шынарын чаңгыдаттынче, сагыт шагының кадарларын ышкарынче, коллективтерге кып-ажылдың сагыпга-чурумун бижиттээр күштелдирип турар. Оон түүнделе будурүлгелериниң 176 ажылчыннары онгу беш чылдың опаалдарын хүүсаа бетинде күүсеткен. Мурнакчыларны шаңнал-мактаарының ёнзу-бирги аргаларын ажыглап келген. Чүгле бо чылдың үшкү каравылында безин чарыштың тиилелгелеринге 29 мүң рубль түүнүг шаңналдарны тывыскан. Сайгарылга баазаны. Тураның «Сельхозтехкуркомнуң», «Сибирьсельхозтехпроект» институдуның филиалы болгаш Кызылдың районнар аразының «Сельхозтехниканы шиҗээн» коллективтерде социалистиг чарышты организааны эки. Куркомсельхозтехниканың будурүлгелеп ыт продукция будурер, ону сайгарыкчылар, даг-дүүнүң сорттарын будурериниң планнары күүсеттиимээн. Кып-ажылды организастааны, дериктеринең ажыглаарының комбинаттынын чүүлү ээлеп-де. Кып-ажылдың сагыпга-чурумуу ында чогуур деңнелге четпес. Чаартыкчы 17 санаалларны дептерлээн турган оон чартык хөреэнн бергеп, олардың чаңгыы-даа шиңгээттинмээн.

Транспорт пеги үшкү квартал даг массазы сөөртүүнүң планын 87 хуу күүсеткен. Бо пехте чаартыкчы чогаалыкчы ажыл эки тургуступ-таал, үшкү квартала үш чаартыкчы саналдарны киирер тургаш 8-ти киирген. Оон төлевилеткеге ажылтыы 14 мүң рубль болган. Будурүлгеге 6 сөөлзы шиңгээттинген.

Комбинатта чаржып турарларның ийиги болуушкун үшкү квартала бирги черни эзээн коллектив чок. А ийиги черни сөөлгө-механика цехи биле чүрттелга-коммунал ажыл-агый хевээр үлешкен. Бо коллективтер планның опаалдарын кол-кол көргүзүлер талазы-биле күүсеткээ кып-ажылдың сагыпга-чурумун чажылар, ажыл шагы үзер чоруктар бар болуп турар. Чаржыгтың түннелин будурүп тура бо бүгүнү база шыңгыы барылдаалаан.

Чаржып турарларның үшкү болуушкун бирги черни «Теремок» деп уруглар салы эзээн. Ында бичии чаштарның ёжиндидилгээн эки тургускан. Уруглардың азырыр чорут эвээш.

«Комбинаттың эң эки ажылчыны» ат дээш чаржыкка үшкү квартадың түннелин П. В. Волковский, А. А. Плачентя, лаборант Ч. К. Самбылак оларга ол атты тывыскан.

Б. БАГЫТ-ООЛ.

МАССАГА ДАЯНГАШ

«Сельхозтехкуркомнуң» коллективтери оң бирги беш чылдың бирги чылының оң айларында багай эвес көргүзүглерлиг ажылдаан. Бо чылдың олда үезинде будурүлгө планын 101,2 хуу күүсеткен. Эрткен чылдың ол үезинге деңнээргө ажылдың будурүлгүзү үлетпүр будурүлгелиниң талазы-биле 2,6 хуу, автотранспорт талазы-биле 4,9 хуу бедээн. Будурүлгелерде болгаш организацияларда социалистиг чарыш калбарып, оон дээштиин бедиктерниче профэвилелдерниң хаттышкан комитедиинээйлери күштелдиргеп. Сөөлгү үйн чылда чаржып турарларның саны 27 хуг, коммунистиг кып-ажылдың шалынчылары 122 кижиге көвүдээн.

Социалистиг чарышты организастааны, ону хөйге кескү билдингир болдурар талазыбиле ажыл эзээн экижээн. Кып-ажылдың сагыпга-чурумун бижиттээрин шиңгээдип алырынче, оон шынарын чаңгыдаттынче, сагыт шагының кадарларын ышкарынче, коллективтерге кып-ажылдың сагыпга-чурумун бижиттээрин күштелдирип турар. Оон түүнделе будурүлгелериниң 176 ажылчыннары онгу беш чылдың опаалдарын хүүсаа бетинде күүсеткен. Мурнакчыларны шаңнал-мактаарының ёнзу-бирги аргаларын ажыглап келген. Чүгле бо чылдың үшкү каравылында безин чарыштың тиилелгелеринге 29 мүң рубль түүнүг шаңналдарны тывыскан. Сайгарылга баазаны. Тураның «Сельхозтехкуркомнуң», «Сибирьсельхозтехпроект» институдуның филиалы болгаш Кызылдың районнар аразының «Сельхозтехниканы шиҗээн» коллективтерде социалистиг чарышты организааны эки. Куркомсельхозтехниканың будурүлгелеринде болгаш организацияларында кып-ажылдың сагыпга-чурумун бижиттээр талазыбиле ажыл эзээн экижээн, ажыл шагы үзер, ажылдан озалдаар чорук, еске-даа хажыдынышкынар эвээжээн. Хоочун ажылчыннарның аңаа бирилгелеп адырлыжан.

Коллективте киженнидилеп... Амгы үеде партия бо айтырыже уҗуг киженгейин салып турар. Ажыл-ишчилериниң бедик медерелдиг, хүлээлгеп ажыл-херек даэш харысалгаан будурүлгениң болгаш кып-ажылдың сагыпга-чурумун шыгжыгы чүтүлә негелде болур. Ынчалза-даа бо талазы-биле ажылда четпестер бар болуп турар.

Ында кып-ажылдың будурүлгүлүг темпизин безирериниң, ол фактыларны ажыглаарының, төлевилелиниң чаа хевирлерин будурүп үдүрер талазы-биле ажылды шинч

Яңгы-бүрү МЕДЭЭЛЕР

ТӨРЭЭН ЧУРТУВУСТА

Ындыг аттыг уран чурулга делегелеэн Москвада эртип турар. Уран чурулганым, графиканың скульптураның, кластадга уран чүүлүүнүң беш мүң ажыг ажылдары делгелгеде киргеп.

Үк делгелге Россияның чурукчуларының бешки съездизинге чогаадымчы отчёду болуп турар. Тываның чуруктуларының болгаш уран шевер мастерлериниң кылган ажылдары база делгелгеде киргеп. Юрий Доспин «Сигеп шөлүнде цирк» деп ажылы, Павел Полежаевтиң «Тыва пейзаж» деп ажылы база уран-шеверлериң ажылдары көргүскүдерин сонуургадып турар.

А. ЛЕГКИЙ.

Москва.

НАЙЫРАЛДА КЫЗЫГААР ЧОК

Хандагайтының Культура бажыңының «Чадаганагиткультбригадазы и ың бот-тывыңгыр артистери Моол Арат Республиканың Убса-Нур аймаанның Давс сумузунга чорааш келдивис.

Бистиң ол үнүшкүмүвүстү совет-моол нөлүрал айыңга турувайтаан. Моол эңчүктеривиске солуун программалыг концертти көргүскүдүр. Совет-моол нөлүралга турасхаткан шилээн өңчүктеривис ортаниластаан. Анаа аңгы-аңгы улустарның ыры, танцыларыңга конкурстарны эрттирген. Бистиң ыры-хөгжүмүт «Улаган» ансамбль уделгээн эки оранизастаткан. Дөрт тыт бүрүвгаар база-ла ол суумга дыңгыттыг аалдан чорааш бис. Сөөгеен бир Давс сумузу дыка-ла өрүн сайгыраан болду.

Б. ХОМУШКУ.

Өвүр район.

ЧАА СЕЗОНДА ЭГЕЛЭЭН

Розовуң Островский аттыг хөгжүм-шин театры бо сезонда тыва драматург К. Кудажының «Оң бир» деп шинзи-биле көрүүчүлерге бараан болуп турар.

Ада-чурттуң Улуг дайынының үезинде Розовуң немец-фашистер эжелеачилерден хосталарынга тыва эки сураачылар орус-чаагайдарже чорууга киргээ, улуг киргеннер. Улуг дайгынның ветеранчызы Улуг чорук киргеннер, Улуг дайгынның ветеранчызы Улуг чорук киргеннер, Улуг дайгынның ветеранчызы Улуг чорук киргеннер,

Бүгү чүрттарның пролетарийлери, каттыжыңар!

ШЫН

СЭКП Тыва обкомунуң, Тыва АССР-ниң Дээди Совединиң болгаш Министрлер Чөвүлелиниң органы

№ 272 (11770) | 1981 чылдың ноябрь 25, среда | 1925 чылда үнүп эгелээнзиттинген | Өргээ 2 хап.

Л. И. БРЕЖНЕВТИҢ ГФР-ДЕ АЯН-ЧОРУУ

Л. И. Брежневтиң Г. Шмидт-биле чугаалажыышкыннары

СЭКП ТК-ныҢ Чиңгине секретары, ССРЭ-ниҢ Дээди СовединиҢ Президиумунуң Даргазы Л. И. Брежневтиң ГФР-ниҢ федералдыг канцлери Г. Шмидт-биле чугаалажыышкыннары ноябрь 23-те Бонида эгелээн. Ол чугаалажыышкыннарга СЭКП ТК-ныҢ Политбюро кежигүнү, ССРЭ-ниҢ даштыкы херектер министри А. А. Громыко, ССРЭ-ниҢ Министрлер ЧөвүлелиниҢ ДаргазыныҢ бирги орлакчызы И. В. Архипов, ГФР-ниҢ орлакчы канцлери болгаш даштыкы херектер министри Г.-Д. Геншер киришкен.

Совет аалчыга байыр чедирбишаан, канцлер Г. Шмидт эгелеп турар чугаалажыышкыннарның улуг ужур-дузалыг болгаш үзел-бодалдарда база эрге-ажыктарда илгаадар турзажок, тайбыңны камгаларынга болгаш кады ажылдажылганы хөгжүлдерине ССРЭ-ниҢ болгаш ГФР-ниҢ кайызыныҢ-даа сонуургалдыг онзалаң демдеглээн.

Л. И. Брежнев ужуражыышкын болуп турар фактыга сеткил ханыышкынын илергейлеп, ССРЭ-ниҢ болгаш ГФР-ниҢ удуртукчуларынга илаңгыя ам делегейниҢ таварыжы бергени мынчаар болгаш дүвүрээшинер доллуунган үеде *бот-бодунга* чугаалап болур түүлдер барын онзалаң демдеглээн. ССРЭ-ниҢ болгаш ГФР-ниҢ арасында харылзаалардың чаагай кожа-холбоо догуланаашкынының болгаш кады ажылдажыышкынының харылзаалары болур характерлиниҢ дугайында Г. ШмидтиҢ бодалынга каттыжыы турарын Л. И. Брежнев онзалап демдеглээн. Ол дээрге, шуут-ла ынчан-кара чок болдуру, ийи талыңның кайызы-даа амты үеде түү дүвүредип турар дугайын ажыттажыыт чокка дорту-биле чугаалажарынга, тургустуунан байдалдардан уштуруп үнелиниҢ оруун ак сеткилдиг болгаш шынчызы-биле кады дилеп тыварынга белеп болуру-дур.

Чугаалажыышкыннар үезинде кайы-даа таланың сонуургап турары делегей яйтырыгларын чугаалашкан. Америк ракеталарыңың чаа хевирлерин сайгара тургузарының планнары-биле холбаштыр Европаның кырында дириглеп келген айыылды чайладыры ышкаш, мындыг түүлге киришкейин моонизирин Л. И. Брежнев сананлаан. ССРЭ моон мурнунда-даа ышкаш, камгаладыы хандырарыга четчир барык бир демей деп күш туруп турар кылдыр сапап турар болгаш ноябрь 30-де АКШ-биле Женевага ажыттынар чугаалажыышкыннарга ол принципти барымдаалаар бодалдыг деп онзалап демдеглээн.

Л. И. Брежнев кайы-даа талага таварышкан шинтирин дилеп тыварының болдуруу дет үтүлүнүшкинларын-да хамаарыштыр чамдык бодалдарын чугаалаан. МоратооризиниҢ ужур-дузазын ол демдеглээш, ол сапалга боттуг түүлдерни немээн. Женевага ам болур чугаалажыышкынны боттуг ёзу-биле коор чорукту илергейлээр деп бодаанын Л. И. Брежнев онзалап демдеглээн болгаш ынчалдыр коор чорукту Вашингтонга база Бонига билиишкин-биле үүлүүр болгаш болдур-чогуурду-биле үнелеп коор боор дээрзинге идегелин илергейлээн.

Европага ядролуг боо-чепсектерин кызыгаарлаарынга хамаарыштыр Г. Шмидт бодунуң бодалдарын болгаш үнелээнинигерин чугаалаан. ГФР тайбынды деткиринин херээжээ Совет Эвилелиниң эштежинчизин болуп артар деп, ол медеглээн. Чөөн болгаш Барыын түптерниҢ аразынга чугаалажыышкынны үламчылаарын база кады ажыллажылганы калбартырын федералдыг канцлер дедиин. ГФР болдуун харыысалгазының эрге-хемчээлдеринге дүүштүр делегей хөгжүлдениҢ боттуг кылдыр тургустунарынга бодуңун улуг-хуузун киирериниге белеп деп демдеглээн. Европага ортумак ыракшылдың америк боо-чепсээн немей-инээп сайгара тургузарының болдунар аргалыыл көрүп турар НАТО-ның ийи дакпыр шинтирир дижир үүлүзин белеңдеп турган.

Нейтронныг чепсекти будуреп турар айтырыглары чугаалаан. МоратооризиниҢ ужур-дузазын ол демдеглээш, ол сапалга боттуг түүлдерни немээн. Женевага ам болур чугаалажыышкынны боттуг ёзу-биле коор чорукту илергейлээр деп бодаанын Л. И. Брежнев онзалап демдеглээн болгаш ынчалдыр коор чорукту Вашингтонга база Бонига билиишкин-биле үүлүүр болгаш болдур-чогуурду-биле үнелеп коор боор дээрзинге идегелин илергейлээн.

Европага ядролуг боо-чепсектерин кызыгаарлаарынга хамаарыштыр Г. Шмидт бодунуң бодалдарын болгаш үнелээнинигерин чугаалаан. ГФР тайбынды деткиринин херээжээ Совет Эвилелиниң эштежинчизин болуп артар деп, ол медеглээн. Чөөн болгаш Барыын түптерниҢ аразынга чугаалажыышкынны үламчылаарын база кады ажыллажылганы калбартырын федералдыг канцлер дедиин. ГФР болдуун харыысалгазының эрге-хемчээлдеринге дүүштүр делегей хөгжүлдениҢ боттуг кылдыр тургустунарынга бодуңун улуг-хуузун киирериниге белеп деп демдеглээн. Европага ортумак ыракшылдың америк боо-чепсээн немей-инээп сайгара тургузарының болдунар аргалыыл көрүп турар НАТО-ның ийи дакпыр шинтирир дижир үүлүзин белеңдеп турган.

Нейтронныг чепсекти будуреп турар айтырыглары чугаалаан. МоратооризиниҢ ужур-дузазын ол демдеглээш, ол сапалга боттуг түүлдерни немээн. Женевага ам болур чугаалажыышкынны боттуг ёзу-биле коор чорукту илергейлээр деп бодаанын Л. И. Брежнев онзалап демдеглээн болгаш ынчалдыр коор чорукту Вашингтонга база Бонига билиишкин-биле үүлүүр болгаш болдур-чогуурду-биле үнелеп коор боор дээрзинге идегелин илергейлээн.

Европага ядролуг боо-чепсектерин кызыгаарлаарынга хамаарыштыр Г. Шмидт бодунуң бодалдарын болгаш үнелээнинигерин чугаалаан. ГФР тайбынды деткиринин херээжээ Совет Эвилелиниң эштежинчизин болуп артар деп, ол медеглээн. Чөөн болгаш Барыын түптерниҢ аразынга чугаалажыышкынны үламчылаарын база кады ажыллажылганы калбартырын федералдыг канцлер дедиин. ГФР болдуун харыысалгазының эрге-хемчээлдеринге дүүштүр делегей хөгжүлдениҢ боттуг кылдыр тургустунарынга бодуңун улуг-хуузун киирериниге белеп деп демдеглээн. Европага ортумак ыракшылдың америк боо-чепсээн немей-инээп сайгара тургузарының болдунар аргалыыл көрүп турар НАТО-ның ийи дакпыр шинтирир дижир үүлүзин белеңдеп турган.

Стратеттиг шавар халдаашкынның боо-чепсектерин кызыгаарлаар талазы-биле СССР-ниҢ болгаш АКШ-тың аразында чугаалажыышкынарны уламчылаарының эргежок чугулазын санал-оналдар солчуушкунуңун үезинде ийи талаа демдеглээн.

ДелегейниҢ Чоокку Чөөн түкке болгаш оске-даа девискээрлерге хамаарыышкан чамдык чугула айтырыгларны база-биле чугаалажыышкынны ам-на үргүлүүр болгаш ынчалдыр коргушкен.

Л. И. Брежнев болгаш Г. Шмидт хүндүлүг таныышылдың бадыы-биле артканнер. Үтүкүшкүнүүң байырлалдыг үүлгэ ёзулалы доозулган.

Байырлалдыг ол ёзулалдың соолуунда ГФР-ниҢ федералдыг канцлериниҢ ведомствозунга совет-барыын-герман үүлгэ чугаалажыышкынныг аргежок.

Л. И. БРЕЖНЕВТИҢ УТКААНЫНЫҢ БАЙЫРЛЫГ ЁЗУЛАЛЫ

БОНН. (СЭТА). Германияның Федеративтиг Республиказында албанның алын-чорууп кылып чеде берген СЭКП ТК-ныҢ Чиңгине секретары, ССРЭ-ниҢ Дээди СовединиҢ Президиумунуң Даргазы Л. И. Брежневти үүлгэ уткаанының байырлыг ёзулалы ноябрь 23-те болган.

СЭКП ТК-ныҢ Политбюро кежигүнү, ССРЭ-ниҢ даштыкы херектер министри А. А. Громыко, ССРЭ-ниҢ Министрлер ЧөвүлелиниҢ ДаргазыныҢ бирги орлакчызы И. В. Архипов, СЭКП ТК-ныҢ Чиңгине секретарыныҢ дузалакчылары А. М. Александров, А. И. Блатов, СЭКП ТК-ныҢ киллис эргелекчизи Л. М. Замятин, ССРЭ-ниҢ даштыкы херектер министриниҢ орлакчызы А. Г. Ковалев болган Л. И. Брежнев-биле кады чыла чеде берген албанның оске-даа кижилери, а ол ышкаш ССРЭ-ниҢ ГФР-де элчиниң В. С. Семенов үүлгэ уткүшкинга чорааннар.

Хүндүлүг совет аалчыга аллар кылыр федералдыг канцлериниҢ ведомствозунуң бажыныыныҢ бадарынга хүндүлүг таныышылы чыскаалаан болгаш ССРЭ-ниҢ база ГФР-ниҢ күрүне туктарын кодурген.

Леонид Ильич Брежневти федералдыг канцлер Гельмут Шмидт чылы-биле утказын. Ийи таланың албанның үүлгэ кижилерин олар таныштырган.

Л. И. БРЕЖНЕВТИҢ Г. ШМИДТ-БИЛЕ БЕСЕДАЗЫ

Л. И. Брежневтиң Г. Шмидт-биле беседазы ноябрь 23-те хүнүүн ийиги чартыында Гимних резиденцияга болган.

Делегей байдалының айтырыгларының талазы-биле санал-оналдарның солчуушкунуң үргүлүүлээн. Иланган ядролуг дайының кыжаныышкынының Европаны чайладырының, аймак чок чорукту быжыглаарының, чаңыртыышкынның болгаш Европа диптин улустарының аразында чугаалажыышкынның чаа байдалын болгаш Европага тайбыңны хандырарының айтырыгларын чаа ёзу-биле көөрүп үлегерлеп, олларга тайбыңны болгаш чаагай чорукту күзээри-биле бодумнуң туганмны доозуун каарыл күзээн ийик мен.

Дээрги федералдыг канцлериҢ болгаш дээрги-агай Шмидтиң кадыкшылы дээш дашкаларны кедүрериң күзеп тур мен!

Мында турар бүгү кижилериҢ кадыкшылы дээш!

Совет Эвилели биле Германияның Федеративтиг Республиказының аразында чаагай кожа-холбоо чорук болган кады ажылдажылга дээш!

Европага болгаш бүгү делегейге тайбың дээш!

Г. Шмидтиң болгаш Л. И. Брежневтиң чугааларын чыыглааннар улуг интэмтейлээ-биле дыңнаан болгаш адыш-часкаашкыннары-биле утказын.

(СЭТА).

А. А. ГРОМЫКОНУҢ Г.-Д. ГЕНШЕР-БИЛЕ УЖУРАШКАНЫ

БОНН. (СЭТА). СЭКП ТК-ныҢ Чиңгине секретары, ССРЭ-ниҢ Дээди СовединиҢ Президиумунуң Даргазы Л. И. Брежневтиң ГФР-ге ажыл-чорууның үезинде СЭКП ТК-ныҢ Политбюро кежигүнү, ССРЭ-ниҢ даштыкы херектер министри А. А. Громыконуң ГФР-ниҢ орлакчы канцлери болгаш даштыкы херектер министри Г.-Д. Геншер-биле беседазы ноябрь 23-те болган.

ДелегейниҢ чамдык айтырыгларын чугаалашкан.

Беседа үезинде ССРЭ-ниҢ даштыкы херектер министри А. А. Громыконуң ГФР-ниҢ орлакчы канцлери болгаш даштыкы херектер министри Г.-Д. Геншер-биле беседазы ноябрь 23-те болган.

ДелегейниҢ чамдык айтырыгларын, оон иштинде КНО-ныҢ Кол Ассамблеязының XXXVI сессиязының ажылынга хамаарыштыр айтырыгларны беседаның үезинде чугаалажыш кергеп.

(СЭТА).

КАДЫ АЖЫЛДАЖЫЛГАНЫҢ ЁЗУЗУНГА

СЭКП ТК-ныҢ Чиңгине секретары, ССРЭ-ниҢ Дээди СовединиҢ Президиумунуң Даргазы Л. И. Брежневтиң ГФР-де ажыл-чорууга киирештир ССРЭ-ниҢ Министрлер ЧөвүлелиниҢ ДаргазыныҢ бирги орлакчызы И. В. Архиповтуң ГФР-ниҢ ажыл-агыйының министри О. Ламбсдорф-биле беседазы ноябрь 23-те болуп, агар айтырыгларны, ол ышкаш ССРЭ-ниҢ болгаш ГФР-ниҢ аразында экономиктиг харылзаалар перспективазының чугаалашкан.

Ол-ла хүн ГФР-ниҢ Садыг палаталарының эвилелиниге И. В. Архиповтуң ГФР-ниҢ садыг-үлетпүр болуктериниҢ хей болук төлээлекчилери-биле ужураашкынының болгаш Кадыг ажылдажылганың үламна калбак талаларың хаара тутткан, кайы-кайызынга ажыктыг экономиктиг харылзааларны ийи тала дыка идепкейлиг-дир турарының байдалынга Л. И. Брежневтиң ГФР-же ажыл-чорууга болуп турарын И. В. Архипов беседа үезинде онзалап демдеглээн. Ол чоокку чылдарга боттанып-дыраа апаар дыка үлүг луу-гуржухгалар, ур хуусаага болган дутуржуп алдыгаан болгаш чугаалажыш келгеш, ол чугула талазында турар кадыг кылган үлүг хемчээлдерлиг төлевилелдер бар.

Боонда парлаага бажыныың үлүг залыга ноябрь 23-те парлаага конференциязы болгаш. Анаа совет төлээлекчи Л. М. Замятин биле барыын-герман төлээлекчи К. Беккер албан хуузунуң чугаалажыышкынары эгелээнинин дутайын, ур болгаш быжыг тайбыныы хагдырарының, ядролуг халапты болдурбазының айтырыгларының кол киржиргейге турганың дыннаткан.

Чугаалажыышкыннар ажыл-херекти байдалда чорун турар деп бодаа-оналың олар илергейлээн.

Барыын-герман паймызылалда амгы чугаалажыышкынарның совет тала делегей политиказының чүүлү чүүлү кылдыр көрүп турар. Соруула чүл дээрге, ядролуг халапты болдурбазынга кандыг хемчээлинге эргежок чугулазын тодаваадың алыры болуп турар.

Чугаалажыышкыннар үезинде Л. И. Брежневтиң онзалап демдеглээнин ёзугаар алырга, бот-боттарыныска чугаалаар чүүлдер бистерге кеэзеде бар болуп келген. Ол чүл дээс, ам делегейниҢ таварыжы бергени берге байладдан ыяштың аргазын кадыг ыяап тыварынга белеп болуруу-дур.

Совет Эвилели Федеративтиг Республиказының үзүралыкызының эвес, харын эргежокчи-

ЖУРНАЛИСТЕР-БИЛЕ УЖУРАЖЫЛГА

БОНН. (СЭТА). СЭКП ТК-ныҢ Чиңгине секретары, ССРЭ-ниҢ Дээди СовединиҢ Президиумунуң Даргазы Л. И. Брежневтиң ГФР-де эвилээн ажыл-чорууга делегей парлаагы, радио болгаш телевидение ажок улуг сонуургалын илергейлеп турар. Делегейде ол чугула болуушкунну чырыдары-биле Боонда 1000 ажыг барыын-герман болгаш даштыкы журналистер чеде бергеп. Дээди дениеге совет-барыын-герман ужуражыышкын — ГФР-ниҢ солуунарының бир темазы ол апарган. ТелевидениениҢ болгаш радионуң бүгү программалары ажыл-чоруктуң эң чугула үелээларының дугайында дорт дамчыдылгаларны кылып турар.

Боонда парлаага бажыныың үлүг залыга ноябрь 23-те парлаага конференциязы болгаш. Анаа совет төлээлекчи Л. М. Замятин биле барыын-герман төлээлекчи К. Беккер албан хуузунуң чугаалажыышкынары эгелээнинин дутайын, ур болгаш быжыг тайбыныы хагдырарының, ядролуг халапты болдурбазының айтырыгларының кол киржиргейге турганың дыннаткан.

Чугаалажыышкыннар ажыл-херекти байдалда чорун турар деп бодаа-оналың олар илергейлээн.

Барыын-герман паймызылалда амгы чугаалажыышкынарның совет тала делегей политиказының чүүлү чүүлү кылдыр көрүп турар. Соруула чүл дээрге, ядролуг халапты болдурбазынга кандыг хемчээлинге эргежок чугулазын тодаваадың алыры болуп турар.

Чугаалажыышкыннар үезинде Л. И. Брежневтиң онзалап демдеглээнин ёзугаар алырга, бот-боттарыныска чугаалаар чүүлдер бистерге кеэзеде бар болуп келген. Ол чүл дээс, ам делегейниҢ таварыжы бергени берге байладдан ыяштың аргазын кадыг ыяап тыварынга белеп болуруу-дур.

Совет Эвилели Федеративтиг Республиказының үзүралыкызының эвес, харын эргежокчи-

ХҮНДҮЛҮГ ААЛЧЫНЫҢ АЛДАРЫ ДЭЭШ

Л. И. БРЕЖНЕВТИҢ чугаазы

Хүндүлүг дөргө федералдыг канцлер!

Агайлар болгаш дээргилер!

Эштер!

Байыр чедирген чылын сеструнер дээш четтирдим, федералдыг канцлер. Федеративтиг Республикага келир кылдыр чалаавы дээш оорун четтиринишкинни илергейлер бодаан ийик мен. Силерби-биле болгаш СилериҢ ажылчакыларыңар-биле санал-оналдарны ылаптыг, чогумчалыг солчуруунуң аргазын совет удуртулга иезээде бедиңбиле үнелеп келген.

Мооң мурнунда Боонга чазын кээп чораан мен. МайдеҢ күнүүң чырык хереенин кижилериҢ бөлүн ариишка көргенимни сактып тур мен. Ам күзүп-дүр, бүрүлер тогланып түжүп турар, кижилериҢ ырын-шыырайы база шириинкимээр апарган ышкаш-тыр. Ооң чылдагааны чүүле үешагның эргилдези эвес боор. Тайбыңның салым-чолу дээш дүвүрээшкин чер болганда күштелген.

А даартагы хүнүге улуг бүүрелдиг болуруп кижилер күзеп турар болгай. Бодувустуң ада-чыттуларывыс-биле болган даштыкы төлөөлектилер-биле харылзаалыстан ол дугайын билир бис. Тайбың-шөлдээн ажылдаарын, ажы-төлүү өстүрериң кижилер күзеп турар, а оны чедип алырынга тайбың херек.

Бо сагыш-сеткилдиг Силер, дээргги федералдыг канцлер, бодап тур боор силер. Ол черде билдингир. Бистиң күүнелеривистиң улустары деңнээйиниҢ ийиги дайыныың чылдарында кедертей аар-берге качыгдалдарга таварыжы эртпеп, ынчангаш чаа дайын дугайында, оон эрткен ядролуг дайын дугайында бодалдың боду безин кем-бүрүүлүг кылдыр оларга билдиний турарының чүктигинген хереэ чок.

Шын эвес чаңгыс-ла базым үезин политижага айыылдыг болуу бээр байдалдар тургулаан. Ам база ындыг. Европа дээре болуушкуннар чоокку келир үеде кандыг үгланыышкынга: Хельсинкиге тодаргайлаан тайбың үндезинерия бижыглаарынче азы оларны үзүткаарынче угландыр калбаар бе дээр дугайты чугаа болгаш тарап-дыр.

Бо теманы дээргги федералдыг канцлер-биле бөгүн тодаргай чугаалажып көрдүвүс. Оон иштинде Европага ортумак ыракшылдың ядролуг чепсээниҢ дугайында айтырыгны база совет бодалды эң-не ажык-биле чугааладым.

Байдал дүвүренчиг-дир деп санап турар бис. Барыын чүктүп эң улуг күрүнеэ боо-чепсектерин улам-на эндере бүүрерин орадаажып турар. Стратеттиг болгаш оске-даа чепсегленишкиннериҢ кедергей улуг чаа программаларын ында хүлээп ап, нейтронныг чепсекти бүдүрерин өгелеп турар. А ол чепсекти ажыттажары — Европаны кижилер чок артыпары, ону ооң бодуңуң чевег турааскаалы болдурарыдыр.

«Кызыгаарлаттынган ядролуг дайыннарны» чорудуп болаттыруун дугайында, харын-даа ындыг дайыны чорударының чүтүлээшкин дугайында бадыткап турар апартан. Ядролуг чепсекти бир дугаарында ажыглавас кылдыр хүлээлгеин деңге алыр дугайында Совет Эвилелиниң сананыг хүлээп алырынга шүүт күзел чогу чүүнү хереченнер турары билдингир эвес бе, ынчаш?

«Дайын чорудуштаарының Европа шөлүнге» ядролуг чепсекти ажыттап болуруп чериг дотпиналының дүвүлинге чедир кодуруп турар-дыр. Чүс-чүс миллион кижилер зүрттап турар Европа дайын чорудулталарының шөлүү болуруу албан ышкаш кылдыр сапап турар. Ядролуг частыыттыларның ойгуга эстинлайын чарынган оске дээрге

чүктө чаяттынмаан ак-корлуунуң кижиңгештерлиг бичии хааржак ышкаш кылдыр Европаны санап турар-дыр.

Ындыг түүлдер дугайында чугаалаары безин аарышкымдыг болгаш кудараннуг-дыр. Ынчалзажок дайын дугайында илангыя зааныктарга шынны чугаалаары бистиң хүлээлгевис-тир. Чүгле эрткен үениң хаалавының дугайында эвес, харын-даа ядролуг дайын кайы-даа аймылдыгыл дээрзин чугаалаары чугула.

Бистиң үзелдериивис аңгыда болза, Европа — бистиң ниити бажыывыс-тыр. Салымчоларының ниитилежик байдалы чүс-чүс чылларда бистерни харылзаштырып келген болгаш бөгүн база харылзаштырып турар-дыр.

Барыын Европага, хамыктың мурнунда ГФР-ниҢ девискээринге ССРЭ-ниҢ шыгаан каан чаа америк ракеталарын, ядролуг чепсекти тургузарының планнары моок мурнунда кажан-даа боол көрбээнин ындыг улуг айыылды бүгү дилиг тургузарынга хаңызы-биле будуруур бис. Кижилер ындыг айыылды тодаргайлаар биле билиир турар болгаш ону үзүткаар дээш бүгү-ле түүлдерни кылырын маңап турары чугаажок.

Чоокку хүннерде Женевага эгелээр совет-америк чугаалажыышкыннарга Европада ядролуг чепсек дугайында айтырыг кол черни эмээри билдингир.

Чугаалажыышкыннар и ы эгелээринiҢ фактыны боду-ла Европаның улустарын дүвүредип турар айтырыгларны шинтирлээрин хандырары ол болуур деп бодаар болза, шын эвес болбайн аан. Оларның түңнели ийи таладан хамаарыжыр апаар. Совет Эвилели чогуур түңнелдерни чедип алырынга бижыг бүүрел-биле ол чугаалажыышкынарга баар. А оске талага хамаарыштыр оваарымчалыг чорукту иеген турар байдалдар дыка хөй деп санап турар бис.

Таарымчалыг дугуржуулганы тыпкаш, чедип алырының дугайында эвес, харын-даа чаа америк ракеталарны Европага канчап-даа тургаш, тургузарынче чүткүүлдүн дугайында медеглелдер АКШ-та болган НАТО-ның оске-даа чамдык чурттарында бо-ла дыңнадып келгилээр.

Европага ортумак ыракшылдың ядролуг чепсээниҢ айтырыгын канчаар шинтирлээрининиҢ дугайында АКШ-тың чазааның чоокта чаа парлаттынган сананыының утказы ындыг айыылдыышкынарны бадыткап турар.

Ол санапты бистер канчаар көрүп турар бис? Бир эвес ажыы-биле чугаалаар түүлө болза, бистиң бодап турарывыс-биле алырга, чүс-чүс миллион кижилерниҢ айыыл чок чоруунуң болгаш амытыныың эрге-ажыктарыга хамаарышкан ындыг айтырыга чөптүг болгаш ийи талага таарымчалыг болур чорук дугайында билигни ооң авторлары сыр дедир тургузуп турар-дыр. Ынчаштаң бо талазы-биле кандыг-ла-бир «куруг шинтирлиринiҢ» дугайында чугаа чок болбайн аан. Оларның түңнели ийи таладан хамаарыжыр апаар. Совет Эвилели чогуур түңнелдерни чедип алырынга бижыг бүүрел-биле ол чугаалажыышкынарга баар. А оске талага хамаарыштыр оваарымчалыг чорукту иеген турар байдалдар дыка хөй деп санап турар бис.

Чугаа кылырын чиңгедир, аңаа таарымчалыг байдалды тургузары-биле бистер мындыг саналды киирген бис: ийи талаалар, чугаалажыышкынныҢ үргүлүүлеп турарының үезинде Европага ортумак ыракшылдың чаа ядролуг чепсектерин тургузарындан болгаш барларын чаартырындан ойтаалар. Ортумак ыракшылдың ядролуг чепсектерин тургузарының амгы деңнелиниҢ мөңге үеде быжыглаарының дугайында кандыг-даа чугаа-ында болбайн турарын көрүп тур ышкажыл силер. Өске тала, ол дугайын ырынан чаа чугаалааның сонгаарладыышкынга чөптөөрөжир чүве болза, Совет Эвилели бодунуң «СС-20» ракеталарын моон-даа сонгаар тарадыр тургузарын сонгаарынга ескә түүлдерни кылырынга белеп болур ийик дээрзин бөгүн бистер федералдыг канцлерге дыңнаткан болгай бис. Бистер оон-даа ынай ескә түүлдерни кылыр ийик бис.

Бистер чаагай сеткилдиг хереченнээ кылдыр СЭРЭ-ниҢ Европа кеэзеңде боттарывыстың ядролуг боо-чепсээвистиң чамдык иезиниң чаңгыс талалыг чүрүм-биле кызырын болдур ийик бис. Чугаалажыышкыннарның таныелинде ССРЭ биле АКШ-тың дутуржуп ап болуру ындыг элээн кулу дөңнеже түткүүр-биле ынчаар бам удур кызырын болурдур. Ол-бистиң туружуусту-та чаа, чугула түүл боол турар.

АКШ-биле чугаалажыышкыннар шуут боол турар үеде бистер кайы-даа талаларның Европада ортумак ыракшылдың ядролуг чепсектерин боттуу-биле кызырары дээш шинтирлиг туружур ашаар бис. Чугаалажыышкынарның боол турарының үезинде дорт санныры тодарадыр апаары билдингир. Ынчаларга бистиң канчаарывыс дугайында чугаалаар түүве болза, ол чергенин боо чепсээнiҢ он-он эвес, а чүс-чүс санныың кызырарын чедип алырынга белеп болур ийик бис. Чүс-чүс санныыг деп катап чугаалаан тур мен. Бистиң туружуусту ындыг.

Бир эвес чугаалажыышкын кылар ийи тала — Барыын болгаш Чөөн түн — Европада объективлерже ыңгаттынган ортумак ыракшылдың ядролуг чепсектерининиҢ бүгү хевирлеринден долузу-биле ойталаар дугайында белеңни илерелиг болза, бистер база-ла ол дээш бис.

Бистер шинтирлээ-биле Европа кеэзеңде барып ортумак ыракшылдың-даа, тактиктигда ядролуг чепсектен хостуг чер болуун дээш туружун турар улуг бис. Ол бүгү талаларга чөптүг — ёзулуг-ла «куруг шинтирлер» ол болур ийик.

Дээргги кижилер! Хүндүлүг агайлар болгаш дээргилер! Эштер!

Совет Эвилели болгаш ГФР — аңгы-аңгы социал тургулуг күрүнелер. Бистер боттарывыс түс-түс эвилелчилерлиг болгаш өңнүктерлиг бис. Бистер хөй-хөй түүлдер талазы-биле домей эвес политиктиг үзел-бодалдарлыг бис. Чөрүлдөлер-даа бар. Ынчалза-даа олар ниити кол сорулга — кижи төрелтетенiҢ эң дээди үнелиг түүлү болур тайбыңны камгаларының сорулазының соонда турар үжүрдүг деп санап турар бис.

Чаңгыс сес-биле чугаалаартга, салдыган сорулгаже чүткүлдүг, деминг ажыл бистиң улустарывыска дыка хөй эки түүлдерни берип турар-дыр, ынчангаш чедип алдыган түүлдерни камнаар, байлакшыдар болгаш ол сорулга-биле тайбыңны камгалаар болгаш быжыглаарынга боттарывыстан-на хамаарыжыр бүгү түүлдү кылыылыңдар.

Германияның Федеративтиг Республиказының хамаатыларынга бистиң чаагай сагыш-сеткиливисти илергейлеп, оларга тайбыңны болгаш чаагай чорукту күзээри-биле бодумнуң туганмны доозуун каарыл күзээн ийик мен.

Дээргги федералдыг канцлериҢ болгаш дээргги-агай Шмидтиң кадыкшылы дээш дашкаларны кедүрериң күзеп тур мен!

Мында турар бүгү кижилериҢ кадыкшылы дээш!

Совет Эвилели биле Германияның Федеративтиг Республиказының аразында чаагай кожа-холбоо чорук болган кады ажылдажылга дээш!

Европага болгаш бүгү делегейге тайбың дээш!

Г. Шмидтиң болгаш Л. И. Брежневтиң чугааларын чыыглааннар улуг интэмтейлээ-биле дыңнаан болгаш адыш-часкаашкыннары-биле утказын.

(СЭТА).

ЧОННУҢ ЧАЛАГАЙ ЧОРУУНГА

Социалистиг Күш-ажылдың Маадыры Э. Д. Даржааны Тыва АССР-ниң Дээди Совединиң Президиумунуң Хүндүлел бижии-биле шаннаар дугайында

ТЫВА АССР-НИН ДЭЭДИ СОВЕДИНИН ПРЕЗИДИУМУНУҢ ЧАРЛЫЫ

Совхоз будурулгезинге хөй чылдарда уре-түнелиг ажылы даап база тургузуп-гей хүнүлеп баар 60 харлаалыг-биле холбаштыр Тожу районда «Май 1» совхозтуң ажыжын, Социалистиг Күш-ажылдың Маадыры Эрестол Даржаевич **Даржааны Тыва АССР-ниң Дээди Совединиң Президиумунуң Хүндүлел бижии-биле шаннаар.**

Тыва АССР-ниң Дээди Совединиң Президиумунуң Даргазы М. МЕНДУМЕ.
Тыва АССР-ниң Дээди Совединиң Президиумунуң Секретары Н. БОЙДУ.

Кызыл хоорай, 1981 чылдың ноябрь 24.

МОСКВА ОБЛАСТЬ. «Мостотрестиң» ковурут тудар 18-ки отрядының тудугжулары болган монтажчылары ССРЭ-ниң Европа кезээнде автомашинаар эртерээн улуг ковуругнуң бирги залчаа ажылдазыга киирерине белеткеп турарлар. Ол ковурут Клязьминиң суг шыгжамырын кежир туттунган. Москва—Дубно аразында орукта үш километр ковурутну кызган, оон 450 метрни демир-бетон конструкциялардан кылган.

ЧУРУКТА: чаа ковурут.

В. СОВИШОВТУҢ фотозу.
СЭТА-ның фотохрониказы.

АНЫЯКТАРНЫҢ СОНУУРГАЛЫН БАРЫМДААЛАП

Аныяк ажылчыныңың хүнзери болган бот-тывыгыр уран чүүл коруудекери, шериг-спортчу овунар болган мартыкчыларга, айфирезе ишкилерниң төлевилелдиг конференциязынар — ниитилелдиң идеперимтүг ажылының чарыкбаткезээ болур, ол болган осколда хөй янзы хемчеглер бистиң хоорайларывыста болган суурларывыста хандырылчы уезиг онзун байгалга эртип турар. Ынчаарга бүгү-ле оолдар болган кыстар чүрттан турар черлериниң айны-биле ниизиндикчи ажылче хаара туттунган, чер болганга оларның назылалыг ажыглаарын хандырарының эргежок чугула хемчеглерин боттандырып чорудар, бистиң экономикавыстың кампалгалыг болурунга бүгү-ле чүүлдерни кылыр, эртемниң ролүн бедидер, эртем-шинчилел институттарының мурнунда улуг болган харымсалгалыг соруглалар салдырып турар. Эртемге күштерниң болган анша-херектиг-ниң тоо бызаадырыгын соскадырып, эртем болган техниктиг шинтипирлер амгы үениң негеделериге дүүшкен турарын, чаа техника болган технологияда-даа оваа чокка ажыглаттынган турарын Пленум негээн.

Амгы үеде таарымча чок *бөөп* турар демографтыг байдалда күш-ажылчы курлавырларны untам-на тавырыштыр ажыглавары чугула. Бо талазыбыс *ооң* чүүл—ниити үлетпүрде ажылчыннарның 40 хире хуузунун, а түгүдүл болган хандырылга черлеринде— оон-даа хөй кезиниң *бүдүрүп* турары хол-биле кылыр ажылдарны кызырарын дүргедиери *болур*. Хол-биле кылыр, ылангыя аар ажылдарны ыяшкыреңнең талазыбыле тускай утпалыышкыны программалыг комплекстиг ыяшкыл шөнүкмээры ажыглаары чугула.

1982 чылдың планы маңгыстал аарга шала оскелериниң темнерин көрөөнүн. ТК-ның Пленумунуң демдеглээн болгай. Партия оранныг үүлүн ажыдыр болгуг аргаларны ниитилеп барымдаалакчыларның ажыл-ишкүүшиниң ажыглаарын база шынгыы негээр. Мурнундагы чылдың планнарны эң ажыр чорудулга үнүп ажыглаттынган болгай.

СЭКП ТК-ның Пленумуну 1981—1985 чылдарда ССРЭ-ниң экономиктиг болгаш социал хөгжүлдезиниң Күрүне планының болгаш ССРЭ-ниң Дээди Совединиң шиитпирлерин ажыглаары шиитпиралыг рольду ойнаар, ынчангаш эртем-шинчилел болгаш төлевилел институттарының мурнунда улуг болгаш харымсалгалыг соруглалар салдыр-ган турар. Эртемге күштерниң болгаш анша-херектиг-ниң тоо бызаадырыгын соскадырып, эртем болган техниктиг шиитпирлер амгы үениң негеделериге дүүшкен турарын, чаа техника болган технологияда-даа оваа чокка ажыглаттынган турарын Пленум негээн.

Амгы үеде таарымча чок *бөөп* турар демографтыг байдалда күш-ажылчы курлавырларны untам-на тавырыштыр ажыглавары чугула. Бо талазыбыс *ооң* чүүл—ниити үлетпүрде ажылчыннарның 40 хире хуузунун, а түгүдүл болгаш

ДЭЭШТИГ АРГАЛАРНЫ АЖЫГЛААР

(ВЛКСМ обкомунуң VI пленуму)

ВЛКСМ Тыва обкомунуң VI пленумунга «СЭКП обкомунуң IV пленумунуң шиитпирлериниң дүшпүтүр аныяктар болгаш пазы четпээнчер ортузунга мөгүшмнар кижизидилгенин эжиндер база корум-чурум үрээшкинчерин кызырар талазы-биле комсомол организацияларының сорулгаларының дугайында» айтырыгны чугаалаткан.

СЭКП-ниң XXVI съездизи аныяктарның күш-ажылчын, мөгүшмнар идей-политиктиг кижизидилгенинге комсомолдуң ролүн бедидип турар. Од ажылдарны улам шөлей шиитпирлерге СЭКП обкомунуң IV пленумунуң шиитпирлери ханы салдарлоо чеди. Бо дугайын ВЛКСМ обкомунуң пленумунга илеткелчи — комсомол обкомунуң бирги секретары О. Х. Хопуй болгаш сапал бергеннер демдеглээн. Аныяктар ортузунга кижизидилге ажылының байдалын пленумуң шүүмчүлекти бау-биле аналиэтеп, четпестерни чайладырының арыгларын тодаргай тодарадыпкан.

Мөгүшмнар кижизидилгенин байдалын комсомол обкомунуң үшкү (1976 ч.) болгаш алдыгы (1979 ч.) пленумнарында, оскан бараттырган болгаш Иштики херектер, Чыргыжыгыр министерствоның коллегиязының каттыскан хуралынга чугаалашкан. Кыадыгаан ажылдарның түңнелинде комсомол оргазинациязының роли бедип, чамдык суурларда, күш-ажылчын коллективтерде хөй-ниитиниң корум-чуруму бөгүмүш, кем-керек үүлгедир чоруктар элээн кызырылган. Ажылды билдилиг тургускан комсомол организациялары элээш эвес.

Чижээ, ВЛКСМ Эрзин райкому мөгүшмнар кижизидилгенин чорутпушаан, ол айтырыгны комсомол хуралдарынга доктаамал чугаалаан, үдээш алган шиитпирлерни контролдап келген. Корум-чурум үрепки дег элээди үүлгедир-биле ажылды өнөжидериниң хемчеглерин алган. Күш-культураа болгаш спортту хөгжүдеринге кичээнгейни салган. Ук ажылды эки организациялар ооң үүлгеш түңнелдери-биле район республикада бирги черни алганы таварылга эвес.

Тываның электри четкилериниң «Аллан-Маадыр», «Большевик», «Мөрөн», «Бай-Тал», Жданов аттыг совхозтарда, өске-даа коллективтерде комсомол организациялары мөгүшмнар кижизидилгенин дээштиг чорудуп келген.

Дагдыгыышының шимчээшкини, комсомолчу-аныяктар ортузунда кем-керек үүлгедиишкиннерниң саны кызырылбаан турар. Ол райкомуң бирги секретары С. Х. Кюрю пленумга санал бергеш, амгы үеде комсомол организациялары өөрү ажылды чорудуп турарын дыңнаткан. Гейдилерни организастап, комсомолдуң оперативтиг отчедтарының ролүн бедиткен. Шиитпирлерниң түс-түс кижизидилге ажылы-биле кижизидилге ажылы четпээнчер тургустунган. Райком үдээш алган шиитпирлерни коштап, контролдап келген.

Мөгүшмнар кижизидилгенин идепкейжидип, ылаңгыя үеэди уруглар-биле ажылды онзагай киизээнгейге тургускан ВЛКСМ Бий-Хем район комуюнуң бирги секретары Ю. П. Федосеев саналынга чугаалаан. Ооң сапалын дээш аргаларга 150 ажыг удаа чугаалаткан болуп турар. А ажылдың чедиишкинин ооң сапында эвес, а пынарында дээрээш үтпаза чогуур. Комсомол организациялары ажылының ыдыг стилин бир янзы көрүп, аныяктарның кижизидилгенинго чаа аргаларын ажыглаары петтиримээн турар.

Пленумуңуң киржинчилери мөгүшмнар кижизидилгенинде өске-даа четпестерни принципиалдыг-биле тодарадыпкан аныяктарның болгаш алдыгы уругларның кем-керек үүлгедир чертүүр чыгыгаанарын бүгү талалыг аналиэтеп, четпестерни чайладыпкан аргаларны тодаргай чугаалаашкыннар.

Ниитилелге хоралыг үүлгедиглериниң бир үнер дээш — аргазаашкыл-биле демисселиг ышкыны четпестерни пленум демдеглээн. Аныяктарның чурттап турар черлериниң аалы-биле ажылды, политиктиг база экономиктиг, кежээки болгаш бот-өөредилгениң хоолу-дүрүм пропагандазын чогуур деңнелге тургузары негеттиниң турар. Күш-культураның болгаш спорттуң бар аргаларын долузу-биле ажыглаарының түңнелдүн санал бергеннер демдеглээн.

ВЛКСМ-ниң XIX съездизиниң белеткелдерин идепкейлиг ажыглаан, комсомол ажылының стилинде болгаш методунда четпестерни чайладып, ажылды сайзырадыпкан ажылдарывыс сорулгаларын айтыкан доктаалды пленум үдээп алган.

Пленумга СЭКП обкомунуң партийзи-организастыг ажылдар хилдиишиниң эргелекчизи В. П. Суров олурушкан болгаш чүве чугаалаан. Чугаалаткан айтырыгга — хамаарыштыр ханы аналиэти ол берип, бедик идейлиг, амыдыралчы идепкейлиг турушту-тут аныяк кижизин кижизидер дээш кичээнгей салза чогуур айтырыгларга доктаашкан.

ВЛКСМ-ниң отчёт-сонгуулдалыг XX Тыва область конференциязын 1982 чылдың февраль 27-де чыылдырар дугайында доктаалды пленум үдээп алган.

В. МААДЫР.

РСФСР-НИҢ ДЭЭДИ СОВЕДИНДЕ

КОМИССИЯ ТҮҢНЕЛДЕРНИ ҮНДҮРҮП ТУР

РСФСР-ниң Дээди Совединиң декабрь 1-де Москвага ажылдап эгелээр дөртку сессиязы республиканың ажылчы чонларының чоокку чылдарда коммунистиг тургузуушкунга киржириниң калбак программазын үдээп алыр. Анаа Россия Федерациязының 1981—1985 чылдарга экономиктиг болгаш социал хөгжүдүлгезиниң Күрүне планын, 1982 чылда Күрүне бюджединиң болгаш бедидиттиң чаагаажыын көргеш, бадылаар база 1981 чылдың планының күүсеттиниң турарын, а ол ышкаш 1205 чылга бергедилгениң күүселдээнин дугайында чугаалаттынган.

РСФСР-ниң План-бюджет болгаш өскелерге постоянна комиссияларының түргускалары он үш белеткел комиссиядарынга ийи неделя хире үениң иштинде республиканың мөгүшмнарының, күш-ажылчы коллективтериниң болгаш өскелерниң чүүлдерин, санал-бодаалдарын, айтырыглыг чүүлдерин, санал-бодаалдарын, айтырыглыг айтырыгларын комсомол хуралдарынга 150 ажыг удаа чугаалаткан болуп турар. А ажылдың чедиишкинин ооң сапында эвес, а пынарында дээрээш үтпаза чогуур. Комсомол организациялары ажылының ыдыг стилин бир янзы көрүп, аныяктарның кижизидилгенинго чаа аргаларын ажыглаары петтиримээн турар.

Пленумуңуң киржинчилери мөгүшмнар кижизидилгенинде өске-даа четпестерни принципиалдыг-биле тодарадыпкан аныяктарның болгаш алдыгы уругларның кем-керек үүлгедир чертүүр чыгыгаанарын бүгү талалыг аналиэтеп, четпестерни чайладыпкан аргаларны тодаргай чугаалаашкыннар.

Ниитилелге хоралыг үүлгедиглериниң бир үнер дээш — аргазаашкыл-биле демисселиг ышкыны четпестерни пленум демдеглээн. Аныяктарның чурттап турар черлериниң аалы-биле ажылды, политиктиг база экономиктиг, кежээки болгаш бот-өөредилгениң хоолу-дүрүм пропагандазын чогуур деңнелге тургузары негеттиниң турар. Күш-культураның болгаш спорттуң бар аргаларын долузу-биле ажыглаарының түңнелдүн санал бергеннер демдеглээн.

ВЛКСМ-ниң XIX съездизиниң белеткелдерин идепкейлиг ажыглаан, комсомол ажылының стилинде болгаш методунда четпестерни чайладып, ажылды сайзырадыпкан ажылдарывыс сорулгаларын айтыкан доктаалды пленум үдээп алган.

Пленумга СЭКП обкомунуң партийзи-организастыг ажылдар хилдиишиниң эргелекчизи **В. П. Суров** олурушкан болгаш чүве чугаалаан. Чугаалаткан айтырыга — хамаарыштыр ханы аналиэти ол берип, бедик идейлиг, амыдыралчы идепкейлиг турушту-тут аныяк кижизин кижизидер дээш кичээнгей салза чогуур айтырыгларга доктаашкан.

ВЛКСМ-ниң отчёт-сонгуулдалыг XX Тыва область конференциязын 1982 чылдың февраль 27-де чыылдырар дугайында доктаалды пленум үдээп алган.

В. МААДЫР.

Боо-чепсекти ындере будуртеш, байын турар АКШ-тың шериг-үлетпүр комплекизин ышкаш, ындыг шериг-үлетпүр комплекизин ССРЭ-де чок болганда, Совет күрүне дайынга солуургалдыг эвес деп, В. Занс моделээн.

Германияның Федеративтиг Республиказының хөй-ниитизи АКШ-тың болгаш НАТО-ның дайын белеткелдерине удур, совет тайбың ниитилелдерин дэмжип турганын, ынчалдыы бүгүде Европада ортумак ыракшылдың ракета-ядролуг боо-чепсектерин Европага нептередир тургузарын сонсадыр дугайында совет саналды үдээп алырынче ГФР-ниң кемнери Г. Шмидтиң Гельзенкирхенге чугаазынга ол кыйгырган

Боо-чепсекти ындере будуртеш, байын турар АКШ-тың шериг-үлетпүр комплекизин ышкаш, ындыг шериг-үлетпүр комплекизин ССРЭ-де чок болганда, Совет күрүне дайынга солуургалдыг эвес деп, В. Занс моделээн.

Германияның Федеративтиг Республиказының хөй-ниитизи АКШ-тың болгаш НАТО-ның дайын белеткелдерине удур, совет тайбың ниитилелдерин дэмжип турганын, ынчалдыы бүгүде Европада ортумак ыракшылдың ракета-ядролуг боо-чепсектерин Европага нептередир тургузарын сонсадыр дугайында совет саналды үдээп алырынче ГФР-ниң кемнери Г. Шмидтиң Гельзенкирхенге чугаазынга ол кыйгырган

А. КАРПОВТУҢ ТИИЛЕЛГЕЗИ — СОВЕТ ГРОССМЕЙСТЕРНИҢ ТИИЛЕЛГЕЗИ

«Анатолий Карпов — шыырааш талазы-биле делегейниң ам шылгарангай чемпиону! Ол ышкаш ышкы чемнээш төгүге туруп кирбээн!» — деп, сураглыг аргентин гроссмейстер Мигель Найдерф СЭТА-ның корреспондентизи-биле Мераногга беседазынга мегүүлээн.

— Карповтуң ооңу үш чыл бурунгаар Багиога ойнаанындан үш катап күштүг болган. Мераногга Карпов улуг сан-биле тиилээр деп чүвеге бүзүреп турган мен. Ам көрбес силер бе, часпаан-дыр мен — деп, ол чугаалаан.

А. Карпов бүгү маргылдаанын дургузунда тергиин улуг ооредилиг ойнаа кезии деп. АПА деп австрии парлалга дээштээн болгуун тайбыгырыгга бижээн.

Аргентинга тиилелгезин дамгыс ооң шылыраачы ураш-мергежилиниң, ооң тура-соруктуунуң, спортчу бедик ниитилелгезиниң тиилелгези-тир деп, «Руде право» солуң (ЧССР) бижээн. Маргылдаа тегинде ол болгуун үдээлиныкчызын түгле шыырааш хөгүүге авес, а утаан-сагыыш демисселинге база ажыш үнгенин ол. Кордакчының шүүлгезинде, маргылдаага түүн-даа туруп, болур болгай. Тиилелге бүзүредилгей болган».

«18-ки салыг шиитпирлиг ужур-дузалыг болуп, Анатолий Карповтуң маргыш чок артык ойнаарын ыаштыкаан» — деп, француз «Монд» сеткүүл бижээн.

«Ынак белеткелдиң, ойнаарының артык мергежилдиң, бодун түттүнүп билири — Карповтуң Мераногга тиилелгезинде ол чүүлдерни ол болган. Мераногга маргылдаа дыштанар хүннерни болгаш алган чапсарларын катай санаарга безин 51 хонук үргүлчүлээн. Бо дээрге шыырааш талазы-биле дөмей бир дугаар чер үзүн 1921 чыыдан бээр артыкшаан маргылдааларга ам кыска маргылдаа болуп доктаалган деп, ЮПИ агентство бижээн.

Анатолий Карповтуң тиилелгезин совет шудурал шиитпирлери ышкаш, «Берлинер цайтунг» солуң бижээн.— Бо маргылдаага Карпов тергиин ажы ойнаал деп, ол солуң демдеглээш, Карповту телептиг чемпион деп адаан.

(СЭТА-ның корр.).

БӨМБУРЗЕКТИҢ СУДАЛЫ

СЭТА-ның корреспондентилери дыңнадып тур

ССРЭ-НИҢ ТАЙБЫҢ ИНИЦИАТИВАЛАРЫН ДЕТКЭЭН

БОНН. Германияның Федеративтиг Республиказының Евангелия хүрээлиниң сураглыг ажылдакчызы шажынчудулгелиг Вернер Занс совет тайбың инициативаларны деткээн. Ортумак ыракшылдың ракета-ядролуг боо-чепсектерин Европага нептередир тургузарын сонсадыр дугайында совет саналды үдээп алырынче ГФР-ниң кемнери Г. Шмидтиң Гельзенкирхенге чугаазынга ол кыйгырган

НЬЮ-ЙОРК. Чоокку Чөөп чүк айтырыгын таарыштыр инициативаларны, делегейниң частып болур аймыдыг ол районугуна дүшкүүрлүг чоруктар кошкадырынче үлегаан совет инициативаларны «Мерээ рипорте» журнал бедидилге тодарадыр. Ынчалдыы Чөөп чүктүң болгаш Перси мугулдуршуң районунга тайбың чүктүң болгаш Перси мугулдуршуң районунга тайбың ниитилелдерни, дүшкүүрлүг чоруктар, тайбың кыжанылыышкынын чүүлдерни, тайбың кыжанылыышкынын чүүлдерни, ССРЭ-де чок болганда, Совет Эвилели хөй чылдарның дургузунда чайгылын кыжанылыышкынын чүүлдерни, ССРЭ-де чок болганда, Совет Эвилели хөй чылдарның дургузунда чайгылын чөкка чорудуп турар деп, журнал бижээн.

Бөгүде чурттаакы үлегаан күүрлериниң даштыкының шерии баазаларын тургузарын хорудлар болгаш Индий океанның тайбыгыыр шөлүнге бедидирер дугайында чугаалаашкыннарны ССРЭ-ниң тайбың инициативаларын деткиир дээш шимчээшкинин идепкейлиг калбактыр ужурлуг деп, ол онаалаан айтыкан.

НЬЮ-ЙОРК. Чоокку Чөөп чүк айтырыгын таарыштыр инициативаларны, делегейниң частып болур аймыдыг ол районугуна дүшкүүрлүг чоруктар кошкадырынче үлегаан совет инициативаларны «Мерээ рипорте» журнал бедидилге тодарадыр. Ынчалдыы Чөөп чүктүң болгаш Перси мугулдуршуң районунга тайбың ниитилелдерни, дүшкүүрлүг чоруктар, тайбың кыжанылыышкынын чүүлдерни, тайбың кыжанылыышкынын чүүлдерни, ССРЭ-де чок болганда, Совет Эвилели хөй чылдарның дургузунда чайгылын чөкка чорудуп турар деп, журнал бижээн.

Бөгүде чурттаакы үлегаан күүрлериниң даштыкының шерии баазаларын тургузарын хорудлар болгаш Индий океанның тайбыгыыр шөлүнге бедидирер дугайында чугаалаашкыннарны ССРЭ-ниң тайбың инициативаларын деткиир дээш шимчээшкинин идепкейлиг калбактыр ужурлуг деп, ол онаалаан айтыкан.

ЛОНДОН. Совет Эвилелиниң тайбың чаа инициативалары — ССРЭ-ниң тайбыгына ыпаак чангылыш чок угланыышкынының тодаргай бадыткалы-дыр деп, Мурнуу Африканың Коммунистиг партизиның (МАКП) медеглелинде айтыкан.

Ынчалдаакы үлеганиниң дүшкүүрлүг чоруум үлам чидиглендиреринче чүгээн ымперализм ССРЭ-ниң ол тайбың санаалдарындан ойталап турар. Вашингтонуң политиктээ кругтат үлеганиң кыжанылыышкынын күштелдирип турар-дыр деп, медеглелинде айтыкан.

МЕХИКО. АКШ-тың болгаш капиталистиг өске-даа чурттарның үлегээни боо-чепсекке тургузарын ССРЭ-ниң тайбың инициативалары мөөндактап турар деп, Латин Американың журналистер федерациязының чиигине секретары Бальдомеро Альварес Рюс СЭТА-ның корреспондентизи-биле беседазынга чугаалаан. Бүгү чер бомбуразының улустары тайбың дээш, чепсегленишкиннерни дужурер дээш турбажуп турарын америк ядролуг ракеталарны нептередиринге удур Барыым Европаның хөй чурттарынга чоокта чаа болган массалыг чыскаалдар бадыткаан.

Реакцианың күштери, хамаатыр мөгүүнүң Баттыңнакан Штаттарның милитаристиг болуктери делегейниң калбак хөй-ниитизиниң саналзыларын, ооредилгениң чаагай үлегээнин бөгүүлээр ССРЭ-ниң тайбың инициативаларын деткиир дээш ужур-дузалыг болгаш «Работничесно дело» солуң бижээн. Ийи удуртукчуларның арасында чугаалажыышкыннар Европада ортумак ыракшылдың ядролуг ракеталарының дугайында айтырыг талаларында совет-америк переговорларының ышкаш, ССРЭ-ниң тайбың инициативаларын деткиир дээш шимчээшкинин идепкейлиг калбактыр ужурлуг деп, ол онаалаан айтыкан.

ЛОНДОН. Совет Эвилелиниң тайбың чаа инициативалары — ССРЭ-ниң тайбыгына ыпаак чангылыш чок угланыышкынының тодаргай бадыткалы-дыр деп, Мурнуу Африканың Коммунистиг партизиның (МАКП) медеглелинде айтыкан.

Ынчалдаакы үлеганиниң дүшкүүрлүг чоруум үлам чидиглендиреринче чүгээн ымперализм ССРЭ-ниң ол тайбың санаалдарындан ойталап турар. Вашингтонуң политиктээ кругтат үлеганиң кыжанылыышкынын күштелдирип турар-дыр деп, медеглелинде айтыкан.

МЕХИКО. АКШ-тың болгаш капиталистиг өске-даа чурттарның үлегээни боо-чепсекке тургузарын ССРЭ-ниң тайбың инициативалары мөөндактап турар деп, Латин Американың журналистер федерациязының чиигине секретары Бальдомеро Альварес Рюс СЭТА-ның корреспондентизи-биле беседазынга чугаалаан. Бүгү чер бомбуразының улустары тайбың дээш, чепсегленишкиннерни дужурер дээш турбажуп турарын америк ядролуг ракеталарны нептередиринге удур Барыым Европаның хөй чурттарынга чоокта чаа болган массалыг чыскаалдар бадыткаан.

Реакцианың күштери, хамаатыр мөгүүнүң Баттыңнакан Штаттарның милитаристиг болуктери делегейниң калбак хөй-ниитизиниң саналзыларын, ооредилгениң чаагай үлегээнин бөгүүлээр ССРЭ-ниң тайбың инициативаларын деткиир дээш ужур-дузалыг болгаш «Работничесно дело» солуң бижээн. Ийи удуртукчуларның арасында чугаалажыышкыннар Европада ортумак ыракшылдың ядролуг ракеталарының дугайында айтырыг талаларында совет-америк переговорларының ышкаш, ССРЭ-ниң тайбың инициативаларын деткиир дээш шимчээшкинин идепкейлиг калбактыр ужурлуг деп, ол онаалаан айтыкан.

АЖЫЛЧЫННАР ОЗАЛ-ОНДАККА ТАВАРЫШПАЗЫН ДЭЭШ

Ажыл-ишчи кижи бүрүзү омак-сергек, кан-кадык болган тудум ооң күш-ажылы үре-түңнелдиг болуп, бүдүргүлүг чоруу каш катап улгадыр.

Бистиң штаттан дашкаар корреспондентивис В. СЕРГИЕНКО «Тыва даг-дүүн» комбинатка чораан, күш-ажылды камгалаарының болгаш озал-ондакты болдурбазының талазы-биле комбинаттың кол инженериниң оралакчызы А. П. ПИСАРЕВСКИЙ-биле ужураашкаш, ажылчыннарның кадыкшыл болгаш күш-ажылын камгалаарынга хамаарышкан хемчеглерни канчаар чорудуп турарыпта хамаарыштыр интервьюну алган.

— Бүдүргүлге чорудуушкунуңуң үезинде ажылчыннарның аарыыр-аржыыр чоруун база ажыл үезинде озал-ондакты болдурбас дээш баш удур алдынып турар хемчеглериниң дугайын сонуургадып көрүүрем, Алексей Николаевич?

— Бүдүргүлеге хаара тутпушкан ажылчыннарның кадыкшыл камгалаар база оларнын эмнел чок чоруун тус-тус ажылчын турушпарга шиитгы сагаар турарын чедип алыр-биле тайылбыр ажылдарын баш удур чорудуп, түүжүй ормактарын ажылдаар черлерде аскылаан. Озал-ондакты болдурбазынга хамаарышкан үүлгедир «спецификациялар» ажылдакчылар, мастерлер, механиктер ажылчыннарга өөредип, ажылдаларга эрттирип келген. Бүдүргүле чорудуушкунуңуң үезинде озал-ондак болдурбазының талазы-биле техниканы эки шиитпирлеп алган-даа болза, "ону сагыйлайн, херекке албайн баар таварылгалар чамдык ажылчыннарга тааржыышкыннар турбай шиитпирлеп турар. Ооң түңнелинде ажылдың шиитпирлеп турарын хажыттынып, озал-ондак болу бергилээр. Ажылчын турушка озал-ондак болдурбазының талазы-биле сагыйлап, четче дериттинмээн ажылдарны ажылдадып турганы үзел эдилер паналынга А. Ооржак, улуг мастер Л. Крылов, механик А. Ратков оларны чоокта чаа сагыйлыргап.

Бистиң издательствавыс хей-ниитичи инспекторлар, ортумак звеноның удурткучулары, инженер-техниктер ажылдакчылар идепкейлиг киржип турар. Олар болза ажылдаар черлерде дериптинниңнерниң технологтуг дүрүмүлерге «спецификацияларга» аймыл чок чоруунга таарыштыр дериттинген болгуун, бүдүргүле чорудулгазынга хамаарышпас өске үүлдер ажылчын турушпарга турбазын база чогуур пегелдеге ажылдаар таварыштыларның ышкыныңнын хайгаараалга ап келгеннер. Ажылчыннарның ажылдаар черлерде ажылдакчылары, мастерлер, механиктер ажылчыннарга өөредип, ажылдаларга эрттирип келген. Бүдүргүле чорудуушкунуңуң үезинде озал-ондак болдурбазының талазы-биле техниканы эки шиитпирлеп алган-даа болза, "ону сагыйлайн, херекке албайн баар таварылгалар чамдык ажылчыннарга тааржыышкыннар турбай шиитпирлеп турар. Ооң түңнелинде ажылдың шиитпирлеп турарын хажыттынып, озал-ондак болу бергилээр. Ажылчын турушка озал-ондак болдурбазының талазы-биле сагыйлап, четче дериттинмээн ажылдарны ажылдадып турганы үзел эдилер паналынга А. Ооржак, улуг мастер Л. Крылов, механик А. Ратков оларны чоокта чаа сагыйлыргап.

Бистиң издательствавыс хей-ниитичи инспекторлар, ортумак звеноның удурткучулары, инженер-техниктер ажылдакчылар идепкейлиг киржип турар. Олар болза ажылдаар черлерде дериптинниңнерниң технологтуг дүрүмүлерге «спецификацияларга» аймыл чок чоруунга таарыштыр дериттинген болгуун, бүдүргүле чорудулгазынга хамаарышпас өске үүлдер ажылчын турушпарга турбазын база чогуур пегелдеге ажылдаар таварыштыларның ышкыныңнын хайгаараалга ап келгеннер. Ажылчыннарның ажылдаар черлерде ажылдакчылары, мастерлер, механиктер ажылчыннарга өөредип, ажылдаларга эрттирип келген. Бүдүргүле чорудуушкунуңуң үезинде озал-ондак болдурбазының талазы-биле техниканы эки шиитпирлеп алган-даа болза, "ону сагыйлайн, херекке албайн баар таварылгалар чамдык ажылчыннарга тааржыышкыннар турбай шиитпирлеп турар. Ооң түңнелинде ажылдың шиитпирлеп турарын хажыттынып, озал-ондак болу бергилээр. Ажылчын турушка озал-ондак болдурбазының талазы-биле сагыйлап, четче дериттинмээн ажылдарны ажылдадып турганы үзел эдилер паналынга

— Хераажеп ажылчыннарның кадыкшылын камгалаар талазы-биле кандыг хемчеглер алдынып турарны?

— Будурүлгедө ажылдап турар хераажеп ажылчыннар бедик будурүлгечи маргуулдерни чедип ап келгениниге бистиң ажылчыннарывыс киирген үлүг база бар. Ында хамаарыштыр чүүлдерни чугаалап көрүүш. Бедүүн руда арыглаар цехтиң руда-биле долдуптан бункерлерни чаңганың турган рудапы болбазырадыр турда, ооң ажылчыннары шимчеп турар механизмнер-биле ажылдап келгенинден кемдеп-кергээр таварыштылар чоруктарны ажылчыннар ортузунга база тургулаан. Комбинаттың специалистери ол цехтиң дериглелеринге чамдык чаартылгаларны кылган. Ооң түңнелинде ол участоктуң ажылы таарымчалыг, аймыл чок апарган болгаш доозуңналыры база эвээжээп. Чаартылгалардың, чогаадыкчылардың бригадалары хераажеп-биле ажылдаа. Бо чылдың эгезинде ажылчыннарның талалыңдан ажыл үезинде кемдээр чоруктар база болгулаан. Ажыл үезинде аймыл чок болуруның техниказын түс-түс ажылчын турушпарга шиитпирлеп сагыырыга хамаарышкан таварылгаларны ам-даа

ЭЛЭЭДИЛЕРНИҢ ОНЗАГАЙ ЧАҢЫ

Ада-иелерге

МИША бүгүдете көзүлдүр-ле өзүп келген. Беш нәт бажының чурттакчылары ону эки билир болгаш харын-даа ада-иелерге хомудап келген. Оларның оглу Мишаның чуруму бакшыраан, башкылар аңа үргүлүү хомудаарлар, киҥээдерге ол чүгээлаттынар, аймайзымаар апарган. Бо таварыгга Миша бешке бергенге турда эгелээн, а оонуу-биле алырга бичии ойлак эвес апарганы ол болган. Чүл ышкаш, оон улгадып келгени аңаа бодун кара туразында ажыглаар эргени бергени ол бе? деп чамдык киҥилер бодаар чадавас.

Ынчаар түҥнеп үндүрериҥе далашпайн, Миша-биле болган таварыгга назы-харын кандыр үезинде болу дээрин сайгарып көрөөл. Ам Миша дээрге эрге чассыг бичии ол эвес, а элээди киҥи шыкажыл. Улуг киҥилер, харында-даа төрелдер дугайын чүгээлаваска чамдык башкылар безин Мишаның ажы-чаңывыҥ асхерилгелии азы элээди назынныҥ шилгелеге үезин чүге-ле ийик, эскербес болгулаар. Ам ону ада-иезиниҥ бичии ойлак чүгээлаар кылдыр көөр. А Миша бүгү сеткил-чүрээ-биле аңаа удур. Оонуу-биле алыр болза, ол бичии ооп эвес, ону чүгле улуг киҥилер эскербейн, ону билир безин хөөнү чок болуп турар. Ону бичии киҥи деп санаарларга, ол шуут улуг. Оон сеткил-сагыжын хөрекке ап биликсевес-терии ол өш-биле «дузаа» ап-леэр. Моон үшүрүдээн улуг киҥилер-биле элээдилериҥ араазында чөрүүдээлиг удурланыпкак чорук тыптып келир.

КИҢЖИНИҢ эртер чурттал-газыныҥ — элээди назын үеин эң-не нарын, берге үезин болур. Ол дээрге 11-деп 16 харның араазы-дыр. Мынаа чамдык киҥилер дадагалаар чадавас. Черле ынчаан элээдилериҥ амыдыралында болгаш оларның органнзминде кандыг эскерилиишкиннер болуп турарын киҥи болганы кижиге билир. Моон-на улуг улус-биле элээдилериҥ араазында чөрүдээлер болгаш бот-боттарын биликсевес чорунтар тыптып турар.

Элээди дээрге бичии чаш уруг эвес-тир. Ол бодумуҥ дугайында база ынчаар бодап турар. Шынап-ла мыдыг болгай. Кажан улуг киҥилер бичии киҥиниҥ улгадып олурарын эскербес болза, ол аңаа ажык сеткил хомудаар. Чамдык улуг киҥилер бичиилер улуг-луурун хүндүлээр ужурлуг, чүге дээрге оларны чемгерип, лекперип турар дээш-ле үргүлүү чемелдиишкиниҥ эки чүвеге чедирбес, а чүгле удурланымышкыны болдуурар. Ол чүү мыдыг чемелдиишкиниҥер? Шынап-ла уруглар-ның ада-иезин азырап, хепкербес чүве болза, оларны кымнар азыраарыл?

Элээдилериҥ школага болган ег-бүдезинге улуг киҥи кылдыр көрбес чүве болза, ону улгадып келген киҥи кылдыр тоон көөр киҥилерин ол болуп дилеп эгелээр. Харын ынчаан ол хулчаннарга болгаш арагачыларга-даа таварыш болур. Арагачы, хулчаан чамдыкта ол «комудаттырганнаар» «болчуун» база билир. Ол ынчуг олаадыг. Чамдыкта элээдилер болуп «шыдаар мен» дип киргүзүп башкаларын-биле чүү-даа боданмайн, оон келир үезинде кандыг чүве таварыш болурун утпавайн, тавакпылап, арагалап эгелээр. Оон соонда ескилериҥ кутулгези-биле бир чамдыктар херек үүлгедими-даа кылыр чыгыы. Арагачыларның ажыктыгже мөҥге талазы-биле үлегериҥ дугайында кандыг-даа чүгээ турбас. Оларның уруглары «мен болуу» деп чылдаг каккаш, агартынар апаар.

Эш-өөру көрүп турда элээдилерге сагындырыг кылырга, оларның сеткилин аажок хомудаар. Бир элээди оол чаңгыс классчыларының мурнунга сургаал дыңнаваш, ол дугайын аваазынга келгеш: «дорамчылал-биле дүмей» болганын медетлээн. База бир не оглуҥ бажыңынга эккеш турар ниитери шаанны хирилдирер. Чайырыг мебельдерни шыпты-лап каптар-дыр деп, олар дыңнаш турда, көзү чемелээн. Анаа харыы кылдыр оглу эштерин моон соңгаар бажыңче чалаваазын болгаш боду (улуг киҥи болганда) оон үнүп чоруурун сөглээн.

ЭЛЭЭДИЛЕР чөлүдүгүнге хөнүү чок болур. Ылаҥгыя эштери турган болза, оон дыка-да эчоксунар. Он ийи харыг уруг мынчаар бижээн: «Аваа боду мен хире турганың уттупкан боор. Бегүн мээң эжим уруг мени кино бараалы деп чалап келди. Кажан кеттинге бээримге, аваа мурнундаазы шыкаш эгелээн, төлүү хавын кедерип үүле, мойнуҥну эки ораатпышкын ал. Ынчан эжимниҥ мурнунга дыка-да мынчыг болган. Мен ам бичии уруг эвес-тир мен. Канчаар кеттинерни болгаш кедерип шуптузуп билир мен. Аваам бодуҥуң чассыдымы-биле мени дорамчылап турар-дыр.

Ыядыг элээдилер-биле чүү канчаарыл? Бо айтырыгга харын мыдыг-ла өмүр эвес болор.

Хензиг бичезинден эгелээн эки киҥиженгеннинг уруглар-биле ниити дылды тыгары белен. Миша мыдыг турган боор. Өг-бүдеге улуг киҥиленнишкин болбас ужурлуг. Элээдилер бодун туттунуп шыдаавас, киҥиленнивел чаңгыс болур. Элээди назын үезинде органнзминиҥ сайзыралы коҥчуг дүргеп. Ол үеде олар өзүп улгадыр. Чүрек болган мээниҥ сайзыралы барык-ла улуг киҥилериҥ ышкаш апарган, а хөрек клетказы болгаш хан эргилдезиниҥ органнары ам-даа чедир сайзырааваан болур. Оон ужурунда хан базыышкыны улгадып, баш дескиннишкини боон болур. Ол үүүл оларны дүргеп хорадаачал чорукка чедирип турар.

Элээди назын үезинде уругларның мага-боду өзүп, холдары болгаш буттары хемчээлден ажыр үзап келир. Олар сөзүн биилп чажырыкселары аажок болур. Ындыг таварылгада улуглар ону эскергенниҥ хөрээ чок. Үезин көрге аңаа анаар чүве-дир ол.

Боттарында амыдыралдың арга-дүрүмнүгүн четпезиндиги элээдилер онаалга күүсетпес, кичээлдерден озаллаар, башкыларың сөзүн дыңнавастарны алдар аттыг коҥнуг киҥилер кындыр көөрлер. Ындыг таварылгаларда улуг киҥилериҥ сорулгазы урутларыны эрте чажындав-на ёзулуг совет идеалдарга чаңчыктырып, киҥжиндери болур. Чүрттүү кайгамчык киҥилериҥ дугайында, оон ниитиниҥ Советтер чүртүүн, ынык маадырларының дугайында чечен чогаалдар-биле оларны таныштырар херек.

ЭЛЭЭДИЛЕР өскелериниҥ сагындырыг шүүлгүлелиин шыны-биле билбейн баар таварылгалар бар. Бир ындыг таварылга болган.

Адаазы ажылындан мотоп түрүпкен, мастериҥ шыныг эвес болганынга сеткил хомудаан келген. Кадайы тургаш: «Сеңээ черле тааржыр киҥи турар эвес, бодуҥ-на бүрүүлүг болдуҥ шыдаар» деп чүтаалаан. Аңаа ол чүгээ аажок хомудаанчыг болурга, ол чүдүрүктенгеш кадайынче дап бергеш, ынчалза-даа аңаа дегбээн. Ырак эвеске турган оларның элээди оглу адазынга: «Сеңээ көөр хөнүүң чок, моон соңгаар кажан-даа сеңээ ачам деп адаавас мен, бажыңдан үнүп чоразыным бо, кажан-даа дедир келбес мен» —дээн. Ынчангаш ол чорупкан. Оон соонда караа чаштыг аазы: «Оглуум, мен бүрүүлүг болдуҥ, оон ачаңга бүүүү чок, мени өршээ, дедир кел» —деп алтырган. Оглу ам-даа бешки көөүн-мээн, оон соонда-даа келбээн. Ындыг таварылгалар түрүп болур. Оон бегей үүвеге чедирип болур. Бодуҥ туттунуп билбес, кошкак чорүктүҥ түңнели ындыг-дыр.

М. АХМЕТЗЯНОВ.
педагогика эртемиериниҥ кандидады, доцент.
Казань хоорай.

ФРАНЦИЯ. Ярославльдың мотор заводуның Культура болгаш техника ордуунуң «Волжанка» танцы ансамбли —Совет Эвилезинде эң тергиин бот-тывынгыр коллективтериниҥ бирээзи. Ол үүлге бистиҥ чүртте эвес, даштыкыда безин сураглыг. Оон концертиниҥ Чехословакияның болгаш Румыниянның, ГФР-ниҥ болгаш Данияның, Англияның болгаш Венгрияның, Финляндияның болгаш Грецияның, АКШ-тың, Кипрниҥ көрүкчүлери улуг сонуургалбиле көргеннер.

Чоокта чаа ук ансамбльге Ленинчи комсомол шаңналын тывыскан. Бо чылын танцычылар Ярославльдың тереңдешкен хоорайы Пуатьеге (Франция) боттарының уран чүүлүн барааллатканнар.

ЧУРУКТА: ансамбльдиҥ солистери — студент Татьяна Никитина биле инженер Елена Игнатова оларның француз аалчыларга амданныг чемнериҥ сөңнеп турары.

Б. САРАНЦЕВТИҢ фотозу.

ЧЕМПИОНАТ ЭГЕЛЭЭН

Москвага, «Олимпий» спорт комплексиниҥе ноябрь 22-де спортчу гимнастика таламы-биле дезегей чемпионады эгелээн. ССРЭ-ниҥ көрөөженнер командазының улуг тренери Аман Шаниязов-биле ПМА-ның корреспондентизин ужуратпышаан.

— Олимпий оюнарыныҥ ээлүүдүгүн баштайгы чылда болуп турар бо чемпионаттың онзагай талазы чүде деп бодаар сиилер?

— Спортчу гимнастикадакарын көргүүлелер көөрдүҥ өрээл дээрээ чемпионат бадыткаар, оон түңнелиндеге барык бүгү көөрөөженнер чаа-чаа чүүлдер көстүп киирээге бодуразыр мен. Оон айтыыда дыка хөй командаларның удуртукчулары 1984 чылда болур Олимпий оюнарынга утказыптыр командаларының составын чаарткан.

— Шииндиҥек команданың составыныҥ кымнар кирип турарал?

— ССРЭ-ниҥ чоокта чаа Минскиге болуп эрткен чемпионады делегейниҥ бирги черге дөмей маргылдаага утказыптыр шиилиге болган. Олимпий чемпионнары Елена Давыдова, Стелла Захарова, Мария Филатова, Наталья Шапошникова олар-биле кады командаже Алла Мысник, Ольга Бичерова, Наталья Ильенко оларны чалаан бис. Гимнастикага хандыкшылдыглар оң үш кыстыг эки таныырлар. Олар 1981 чылда Европаның бирги черге дөмей маргылдаага киржип турганнар. Оон айтыда Елена Подаева, Татьяна Фролова болгаш Татьяна Аржанникова оларны база чалаан бис.

— Минскиге болган маргылдааны сонуургап турган Олимпий оюнарының шиилиндек командазының бежиңүнери эрткен чылдагы хөгүүт программазын тооллут эскертиишиниҥ эскердим. Ол шын бе?

— Шын. Ынчалза-даа бис оларда үзүт өскүлүгелер шилгий негевээн бис. Ындыг-даа болза, Москва Олимпиазының туразы чемпионат 20 харлыг Елена Давыдова (Ленинград) доора ыяш кырынга найгамчы көргүзүүлериниҥ белетээн, ынаган Станислав Расторопшиниҥ тренирээни. Ростов чүрттүү Наталья Шапошникова быжыглаттыр халыыр кайгамчык мөҥгежилгени шиңгедиптир алган. Ол спарядка чедир-даа, оон соонда-даа роидат халыыры тергиин эки кылып билир. Бо мөҥгежилгениҥ эң нарын чүүдү чүл дээрге, доора ыяш-не гимнаст кыс оорганы-биле халымыр, анаа ол ыяш коргазыбис, ынчангаш кайгамчык чөрү сөңнелиҥге херек. 20 харлыг Мария Филатова бис 19 харлыг Стелла Захарова бештай бүзүреекейн турганнарыстыр чажырыгаш канчаар. Мынаже олар шыпкек болгулаар. Филатова амгы үеде Москвада, акробатика талазыбыс-биле шиилиндек команданың кол спортсменизи Валентина Погалеева ону белеткеп турар. А Захарова Киевте, болуҥүң доктаамал дагдыныктыры Владимир Кукса-биле ажылдап турар.

Елена Давыдованың дугайында чугаалааны арнык эвес. Бир чыл ажыг үениҥ дургузунда ол аараан, белеткелдерге киржиптиҥ, ынчалза-даа улуг маргылдааларга оон сөлбейн турганы шаанчыг болбаан. Чүрттүү чемпионаттың всеследиҥ дээре болуп, харын-даа бирги черни телеэтиш-биле көрдүм.

— Чаа спортчузар дугаарында оон ыңай үүлү чугаалап болур силер?

— Харьков чүрттүг, 15 харлыг шкулачы Алла Мысник-биле Москвачы Ольга Бичерова —бистиҥ олимпийжи ниитилелериниҥ. Олар — суртаал гимнастар-дыр. Мысник — ССРЭ-ниҥ 1981 чылдагы чөрбөттүүнүң эдилекчизи, Бичерова — чүрттүү апыраторының бирги черни дөмей маргылдаанын тиилекчизи. Моон чүрттүг, 18 харлыг Елена Подаева шиилиндек команданың составыныҥ киргиз турган, ынчалза-даа амгы үеде оон ыяш кырынга коргузуглерге аразында сула болуп турар. Оон чаңгыс чер чүрттүү, 17 харлыг Татьяна Арланиновә шиилиндек командага кай-даа катап киргеп, от 1978 чылда команда айны-биле делегей чемпионадының үлдер шаналарын алган. Алма-Атада чүрттен турган Шапенколарның белетиглеп турары 17 харлыг Наталья Ильенко, Брянск чүрттүг Татьяна Фролова оларга хамаарыштыр үүнү чугаалаарыл дээрге, оларның белетиглеп алган нарын программаларыл кол алды кижиниҥ аразында күүсеп көрүп арганы берип турар. Команданың составыныҥ сөңгүү түңнелии чемпионат эгелээриҥе чедир полеток дээн чүвеге дээр бир—ынчаар эң тергиин спортчу шилеп алыр.

— ССРЭ-ниҥ шиилиндек командазының кол удурланыкчызыга кайы команданы санаар силер?

— ГДР-ниҥ, Румыниянның КУР-ның командалары.

— А хууда бирги черге дөмей?

— ГДР-ниҥ шиилиндек командазының көңгүнүү Мария Гнаук. Румынияда Надя Команечи олар хамаарыжыр. Ында бо түңнелерге бирги черге дөмей доминирлер эң ыяш-кижи болуп турар.

(ПМА).

КЕЛИР ҮЕНИҢ КИЖИЛЕРИҢЕ

Чыл бүрүүде-ле ноябрь айның сөөлгү хонуктарында чаичыл ёзугаар эртип турар, Бүгү-россиянның «Театр, уруглар болгаш чалыылар» деп неделязы эгелээн. Театр уран чүүлүнүң бо байырлалынга хамаарыштыр бистиҥ корреспондендиивис Бүгү-россиянның театр шиитилелиниҥ Тыва салбырының баштаар черииҥ даргазы, республиканың хөгжүм-шын театрының кол режиссеру, РСФСР-ниҥ алдарлыг артизи—Сиин-оол Лакпаевич ООН-биле ужуражып, ук неделяның капчаар эртип турарын сонуургаарга, ол дончуузу-биле мынаар харылаан:

— Театрлыг келир үеин бистиҥ телеглис салгалывыс—чаштарга болгаш аныяк-сеңге хамаарыжыр. Амгы үеде театрларның идепкейлиг болгаш сонуургалдыг көрүкчүдериҥ— аныяк көрүкчүлер болуп турары театрларга ынык. Келир үеин бир театр дээрге-ле—ол өлүм чок болгаш моңге чечектелиишкинде, өзүлдеге театрлыг-дыр. Ынчангаш келир үениҥ киижилии коммунистиг моолушкыларга, эстетиктиг чараш чүүлге киижилериҥе совет театр болуунуң улаг улут-хуузун ниирип турар.

Чаштарның болгаш чалыыларның театр уран чүүл байырлалы бистиҥ республикада эгелээн. Ону республиканың Культура, Чыргыдыышкын министерстволары, БЛКСМ тыва обкому, Бүгү-россиянның театр ниитилелиниҥ тыва салбыры, хөгжүмүшкин театры организастаан эртирип турар. Оон байырлыг ажыдыышкынары хөгжүмшкин театрынга болгаш театрның салбыры — «Тиилелге» совхозтуң Культура бажыңынга театржыттынган концерттер-биле эгелээн. Ол концерттериҥ программаларында бичии чаштарга, аныяк-сеңге адрестеп номерлер, шилгедиптер үзүндүлер, спектакльдер көргүзүлээн. Кол утланышкында театр—моңге аныяк уран чүүл дээн идея турун турар.

Бо неделяда аныяк көрүкчүлер бистиҥ театрның янзыбүрүү салгалдарының ойнап турар, азаап наш шилгедиптерин көөрлер. Бичии чаштарга С. Михалковтуң «Үш хаванак», Е. Шварцтың «Кызыл бөрткүгеш», П. Бажовтуң тоолугга үндезилеп Е. Пермяктың бижээн «Мөңгүн-Дүмүт» деп шилгедиптерни созуп болуру чугаажок. Элээди назылыгларга болгаш аныяктарга франция драматург Э. Лабиштиҥ «Төрөөн шляпа», сураглыг совет драматург В. Розовтуң «Чоруу чогуузуп», якут чогаалчы Т. Сметаниниҥ «Ловкут биле Иөргүтүн» деп шилгедиптерни барааллаглыр. Ол ышкаш А. П. Чеховка тураспаатакан неккэ база эртер. Аңаа аныяк артистер улуг чогаалчының чечен чугааларын спенаакыдың ойнаар болгаш «Кадайланмышкын» деп шилгедиптерни үзүндүүнү күүседирлер. Бо-ла неделяда баштайгы ыяшкылыг дег утгундурбае чүве кайда боор. Ол дег эргим, уян сактыышкынар чок боор. Кенеп сеткил сеткиневиске, эглип көөр болур сен, Чучак-оол...»

Борбаланайның чагаазын Чучак-оол намнын коҥчуг сүйбаан, чүрээниҥ дужунда карманымче суп алган:

— Кайнаар баар сен, эжим? — деп айтырды.

— Опай ирей сүтже. Кырган биле хөреңнип, оон солуун чугаазын дыңнаар бодап олур мен. Азы-төлүң аразында чүрттээриҥни күзедим, эжим.

— Бүниҥ сөстериҥе четтирдим, чоруун чогуузун! Байырлыг!— дээш, Чучак-оол эргилгеш, ийи-үш базып чорда, Булуң-Теректи шугланган орай кежээниҥ карангызы ону чажырыпты.

Мурнумда дамыратың шулуражы улам дыңзаан, оон бырлаңнаажын булут артындан үнген ай будуртуң тырыдып тур. Эжимниҥ амыдыралын од бырлаңнаашка демейлеп, «амыдырал ону ам-на тырыдыпкан-дыр. ол чырык ону ажы-төлүүн аразынга чедирип, оларның өөрүшаагыт чүрттелгазының херели болзун» деп бөрөөнүшаан. Опай ирей сүтже таварыг базып ор мен.

О. МИНИЯ-ООЛ.

АМЫДЫРАЛДЫҢ БЫРЛАҢНАРЫ

● Рассказ ●

Эртен оттуп келген—баш бузук-ла чүве. Кайдыым база кончуттуңун эгелээн. Ам мырыңай, мал өлгенииҥ дугайында мего пиинзылга бижээн арагалаар апардың бе?! Кожар-оолга шынзылга бижип олургаш, чудаан хой байтыгай, бо буганы-даа үндүр актылартар мен дээш, арагалыг шилчо айтып, моөрепбустап, мен шыдаар деп хөрөп шаштынып олурдуң. Уругларың-даа, мен-даа бо дүпе карак шиммедивис.

Бүгү, шары бустап турар
Булуң-Терек чурттуг болгаш
Чонум, өөрүм аразынга
Чоргаар пактаар Чучак-оол мен—деп ырлап тура хондук. Оруун оруктап чоруп кар, Чучак-оол дээш, кадайым мг-лаптарга, уруглары база улаптыра бергеннер.

«Колхоз даргазынга, партбюро секретарынга баргаш, меге шынзылга бижээн арагалаар апарганыңны чугаалаар мен» — дээш, Борбаланай мы-сыызы-биле контораже маңнапты.

Шак мыдыг узун эртенни кажан-даа көрбээн мен. Бодапын-ла, бодапын-ла олур мен. Борбаланайның борбак ыяшкы талактары сөөбүрарып, уруглары кларгенгир апаарып, чудап эгелээн. Мунгаралдың болган шоодайдың бодалдары хөрээм яштын долуп, диргелчек кара булуттар үскүлешкеш, кыааңнап, дыңмиреп, чаъс-чарын тоге бергенинг. Баш сугар чер тыппайн бажыңымдан үне халып пелиримге, өгде уругларымның кээргенгир мы-сыызы кулактың үүлгелирбишаан. Ону дыңнаш, чүрээм удам чым-сырт кыынды берген. Баш үглаан черже кылаштаптым. Доктаай бергеш, хая көрүп, өөмче дедир оожум ийи-бир базып чорумда, мыт намдай берген. Оон-на эргилгеш, шуудан базып чорушкан мен...

Арагачының улугмал амыдыралынче шуут-ла кирдим. Херимпер артынга удуп, элеваш, довуракка хөмдүүп, чаржынчыг чүрттелганы шордум. Ону касканнаш чоор боор. Чырыткылыг чүве бар эвес. Күзүрүмге октаткан дүктүг хашкылаптыр чудаан, хилиичектиг «човуландаа» шуут аинеткеш, өскен-төрөөн суурум Булуң-Теректе үш чыл мурнунда чедип келдим. Чонум араазында эрги тускай мергежилим-биле ажыллап чор мен. Ынаң ажым Борбаланайны, уругларымны сактырым хөлчок. Оларга барып дужар дээримге чүраам чагдатпас, коргар-дыр мен. Ынчалза-даа...—дээш, карманың үжешкеш, чагаа хавы ужулгаш, менче суңду. Ол—Борбаланайның чагаазы болду. Чагааны дүүн чаа алганын база авашкылар биезки сууру — Чайлаг-Алаакта эки чурттан чоруурун Чучак-оол өөрүшку-маңнайлыг дыңнаттыы. Борбаланайның чагаазының кыска дончуузу мындыг:

«Эки, Чучак?! Тайып ушкаш, даянып турганыңны дыңнап чор мен. Ол эки-дир. Амыдырал чаңгыс ай дескиэвес дээрээн көрдүвүс. Хып дээн чалыы пазынывыста, чүректеринеттиҥ чалбыышты изиг ынакшылынга куспактаткаш, ажы-төлдүг аас-кежиктиг чурттап чордувус чоп.

Арага-биле доңнашканыңпың соонда, оруктарывыс ийи башкаланыш, дүвеки бүргет дээрге сыдыыс дег, шаг-ла ынчаар ырай бердиҥ...

Башкыныҥ дээди эртемин чедип алгаш, уруглары-биле ол-ла суурувуста чүрттап чор бис. Оларның өскени ажок. Сени ам-даа хире-хире сактып, чугаалашпышаан.

Өөрүшкүүнүң найгамчыктыг хүнпери, өстүү, баярны ажыңнадып келир мунгаралдар-даа тургулады. Өөрүмүнүң ачызыбле ону ажып эртип чор мен. Ынчалза-даа киижиниҥ баштайгы ыяшкылыг дег утгундурбае чүве кайда боор. Ол дег эргим, уян сактыышкынар чок боор. Кенеп сеткил сеткиневиске, эглип көөр болур сен, Чучак-оол...»

Борбаланайның чагаазын Чучак-оол намнын коҥчуг сүйбаан, чүрээниҥ дужунда карманымче суп алган:

— Кайнаар баар сен, эжим? — деп айтырды.

— Опай ирей сүтже. Кырган биле хөреңнип, оон солуун чугаазын дыңнаар бодап олур мен. Азы-төлүң аразынга чүрттээриҥни күзедим, эжим.

— Бүниҥ сөстериҥе четтирдим, чоруун чогуузун! Байырлыг!— дээш, Чучак-оол эргилгеш, ийи-үш базып чорда, Булуң-Теректи шугланган орай кежээниҥ карангызы ону чажырыпты.

Мурнумда дамыратың шулуражы улам дыңзаан, оон бырлаңнаажын булут артындан үнген ай будуртуң тырыдып тур. Эжимниҥ амыдыралын од бырлаңнаашка демейлеп, «амыдырал ону ам-на тырыдыпкан-дыр. ол чырык ону ажы-төлүүн аразынга чедирип, оларның өөрүшаагыт чүрттелгазының херели болзун» деп бөрөөнүшаан. Опай ирей сүтже таварыг базып ор мен.

О. МИНИЯ-ООЛ.

(Эгези № 270 «Шыдаар»).

УЖУРАЖЫЛГА КЕЖЭЭЗИ

Кызыл хоорайның «Енисей» Культура бажыңының ол хүнүү аалчылары журналистер болган. Тыва радионуң болгаш телевидениениҥ, республика солуннарының аныяк журналистериниҥ ужуражылга кежээзи аңаа болуп эртти.

Кежээниҥ башкарыкчызы Тыва радионуң болгаш телевидениениҥ диктору С. Конлинин ужуражылга кежээни ажыктаан, Тыванның журналистериниҥ ажыл-херээниҥ дугайын чыгыннарга таныштырып чугаалаан. Дараазында хоочуң-даа, аныяк-даа журналистер төлевидениениҥ сценазының арга-дүрүмнүгүзү-биле солуннаннар. Ынаалдаа-ган хөй чыгыннарга аажылган журналистер Л. В. Козлова, С. С. Кыпчыкмаа, М. Д. Кара-Тоонут болгаш оон-даа өскелер чогаалчыкты ажылдың аныяктарга солуп кылдыр чугааланнар. Аныяк журналистер Л. Иргит, А. Ховалыг, А. Быков, В. Чадамба олар журналистиг бирге мергежилгиниҥ канчаар ажылдап эгелээнин чугаалавышаан, моон соңгаргы чөгүдүлчүл планнарын таныштырып, чаңгыс поллетитвте ажылдап турар хоочуң эң-не орчуун, дагдыныкчыларының адынга өөрүп четтиргенииҥ чылыг сөстерин чугаалааннар.

Тыва АССР-ниҥ культура министри А. С. Серен, ВЛКСМ Тыва обкомуның бирги секретары О. Х. Хопуя ужуражылга кежээзиниге киржип, Тываның журналистериниҥ чогаадыктыг ажылынга улуг өскүлүкшүннерни ыланнаан.

Шүлүүчү С. Козлова, Л. Иргит сөөлгү бижээн шүлүктерин чыыглаттырар. Ажыл-херекчи чугаа, ажылдың дуржулга солчулгазы оюн-тоскуга кежээниҥ киржикчилеринге сагыш сеткилиге артыкан.

Тыва АССР-ниҥ Журналистер эвилелиниҥ баштаар чөрээнин органнзастаавы ол ужуражылга кежээзи солуп, ажыктыг кылдыр эрткен.

Бистиҥ корр.

КЫЗЫЛДАҢ ДОСААФ ЛОТЕРЕЯЗЫНЫҢ ИЙИГИ ҮНДҮРҮЛГЕЗИНИҢ ОЙНААШКЫНЫҢГ ТИРАЖЫ БО ЧЫЛДЫҢ ДЕКАБРЬ 27-ДЕ АЛМА-АТА ХООРАЙГА БОЛУР.

«Волга» ГАЗ-24, «Москвич-412» ИЭ, «Жигули-2101», «Запорожец-968м» деп маркалыг 640 автомашиналары; «МТ-10-36 «(Днепр)», «М-67-36-Урал-3», «ИЖ-Юпитер-3-01», «Восход-3» деп 1920 мотоциклдери, «Кама», «Десна» деп 3520 чадаг-тергелери; 17760 туристиҥ янзы-бүрү дериг-херекселдери; 5600 кино болгаш фотоаппараттары; 21600 магнитофоннары, электрофоннарны болгаш радиоприемниктери; 3200 электросамоварларны база хөй санныг шкатулалары, хевистерни болгаш өскө-даа дериг-херекселдерни ойнаар ап болур.

ДОСААФ лотереязының ийиги үндүрүлгезиниҥ ойнаашкынының тиражы 768000 сөөнүг дериг-херекселдерни болгаш аншаны ойнаар, оон ниити түңү 20 миллион рубль.

Лотерея эртиргенинден кирген оруглары өөрдүлүг, спорт тудугларын ыыглырыпкамгалал ниитилелиниҥ материал-техниктиг базазын калбартырынга, камгалал-массалыг ажылды, спорттуң техниктиг болгаш прикладнойкөн хевирлерин үлам ыңай сайыралыгынга ажыглаар.

Лотерея билеттерин ДОСААФ организациларындан садып ап болур.

ДОСААФ Тыва обкому

Агаар

Бүгүн республиканың төкар будуттаар, чаглас. Агаарның температуразы барыын талазы районнарга 20—25, өске арткаларынга 15—20 градус соок.

Кызылга хаттың күүнү ношкак, 23—25 градус соор.

КИНО

НОЯБРЬ 25-ТЕ

«НАЙЫРАЛ»: «Кактус чечээ» 9.30, 11.20, 13.10, 15.00, 16.50, 18.40 (үзаткан), 21.00 шактарда.

«ПИОНЕР»: «Дүве дыңнаан тоол» 9.30, 15.10. «Элээди оол болгаш хоойлуу» деп киноклуб 15.00, «Кыдат ларының ниити дендээ» (2 сериялыг) 17.10, 20.00 шактарда.

«КАА-ХЕМ»: «Тегеран-43» (2 сериялыг) 14.00, 17.00, 20.00 шактарда.

«ВОСТОК»: «Ленинградчылар — моң ажы-төлүү» 15.00, 16.50, 20.30 (үзаткан). «Калина деп кызыл өскүс кате» 18.40 шактарда.

Кызылдың эмчи училищезиниҥ 1979 чылдың февраль 20-га Иван Чүдүүм-оолович Монгушка тыыжыканы Я-1 № 8820402 дуттаарлыг дипломуңуң читпеенин барымдаалаш, ону күш чок деп санаар.

«Шын» солун редакциязынга 1-11 класстың чөзээчилдары хереглеттиниҥ турар.

Редактор В. С. ШАРАВИЙ.

телевидение

НОЯБРЬ 25-ТЕ
БИРГИ ПРОГРАММА
МОСКВАДАН

8.00 — «Те». Информастыг программа. 8.50 — Эртенги гимнастика. 9.15 — Уругларның «Пионерия» ниитилиры студиязының концерти. 9.40 — «Чер, сээң оглуң». Хөй серналыг уран-чечен телефильм. 2-ги сериязы. 10.45 — «Аушра Стасюнайте-биле ужуражышкыны». Фильмнии. 11.20—Медээлер. 11.25—14.15. — Чапсар. 14.15 —Медээлер. 14.35 — Чүрттүң телестудиязының документалдыг фильмнериниҥ программазы. 15.30 — «Орус чугаа». 16.00 — ПТУ-га чүүл. Кажнаар өөредирил. Шахтёр адарының салгактылары. 16.30 — «ССРЭ-ниҥ улустарының ырлары болгаш танцылары». 17.10 — «Горнистер, кыйгыга харыылаңар!»

КЫЗЫЛДАН

17.40 — Фильмнерни — уругларга. «Кырган бөрү болгаш чалчы Пуфик». 17.55 — «Сыңдыстыгаш» 18.25 — Телемедээлер (тыва, орус дылдарга).

МОСКВАДАН

18.45 — Бөгүн делегейдэ. 19.00 — «Экономика камналгалыг болуур ужуруглуг». Тулугга тус чер материалдарны ажыглап турарының дүржулгазының дутайында». 19.20 — «Чонуң угуулаалары». Конперт. 19.50 — «Чер, сээң оглуң» деп хөй серналыг уран-чечен телефильмниҥ 3-гү сериязы. 21.00—«Те». Информастыг программа. 21.45 — «Спринада». Хөгжүмүт программа. 22.30 — Бөгүн делегейдэ. 22.45 — «Аңаашкын дугайында чечен чугаалар». Документалдыг телефильм.

ИЙИГИ ПРОГРАММА
МОСКВАДАН

12.00 — «Ада-иелер, силертер». 12.30 — Ниити биология. 9 класс. Бойдустуң болгаш кымнал шилгедиптер. 13.00 — Шүүк чогаалчыга турасхаатакан дамчыдыгга. 14.00— Башкыга — музыка көрүлээл. 3 класс. 15.00 — Сөөң ленинга библиотекаң. «Лев Толстой — орус революциязының көрүкчүтү». 15.45 — «Найырал». Документалдыг телефильм. 16.00 — 17.40 — Чапсар. 17.40 — Вюртембургтуң (ГФР) симфоник оркестриниҥ концерти.

КЫЗЫЛДАН

18.30 —«№ 21 херек». Документалдыг фильм. 18.50 — «Бистиҥ почтавыс». 19.15 — Чарлалдар, реклама. 19.25 — «Кежүү чоруур ортулук». Документалдыг фильм.

МОСКВАДАН

20.00 — «Тамчыктыг удурнар, чаштар!» «Избиллг зкран» 20.15 — Псковтуң орус уруглуг школунуң ниитилериниҥ концерти. 20.35 — «Мирный». Документалдыг фильм. 21.05 — «Те». Информастыг программа. 21.45 — «Чалыы назыныҥ эрии». Уран-чечен фильм.

Редакциянын адреси: 667000, Кызыл, Щетинкин-Кравченко кудумчузу, бажын № 3. ТЕЛЕФОННАРЫ: Редакторнуң 2-24-63, редакторнуң орлаантыларының 2-35-24, 2-31-75, харынсалгалыг секретарының 2-23-35, секретариаттың 2-23-35, партийжи амыдырал болгаш совет тургузуг килизиктериниҥ 2-37-13, пропаганда килдизиниҥ 2-31-75, культура килдизиниҥ 2-23-54 кадза ажыл-агый килдизиниҥ 2-21-47, үлетшүр килдизиниҥ 2-31-75, чагаа килдизиниҥ 2-41-27, информация килдизиниҥ 2-20-60, корректорларының 2-27-41, бухгалтериялың 2-12-45, солун келбейн баргында 2-32-75 телефонче долгаар

Тираж 17866. Чагыг № 2-97

СОЛУН НЕДЕЛЯДА 6 КАТАП ҮНЕР

Тыва АССР-ниҥ Министрлер Чөвүлелиниҥ Ном үндүрер чер, полиграфия болгаш ном садыгының херектериниҥ талазы-биле эргелелиниҥ типографиязы (Кызыл, Щетинкин болгаш Кравченко кудумчузу, бажын № 1) ТС—01775

Бүгү чурттарның пролетарийлери, каттыжыңар!

ШЫН

СЭКП Тыва обкомунуң, Тыва АССР-ниң Дээди Соведининиң болгаш Министрлер Чөвүлелиниң органы

№ 273 (11771) | 1981 чылдың ноябрь 26, четверг | 1925 чылда үнүп эгелээн | Өртээ 2 кеп.

СЭКП обкомунда, Тыва АССР-ниң Министрлер Чөвүлелинде

МАССАЛЫГ БОЛУРУН ЧЕДИП АЛЫР

Күш-культураны болгаш спортту сайзырадыр, ооң материалдыг баазазын быжыглаар дээш республикада чамдык ажылдар кылдынып чоруттуган дээрзин СЭКП обкомунуң бюрозунуң болгаш Тыва АССР-ниң Министрлер Чөвүлелиниң күлээп алган доктаалында айтыкан.

Күш-культураның 289 коллективтеринде 90 муң кижи күш-культура болгаш спортче доктаамал хевээр туттунган.

Күш-культураның болгаш спорттуң массалыг чоруун республикага хөгжүдер талазы-биле чамдык шынгыы четпестер барын ук доктаалда айтыкан. Дыка хей будурулгелерде, организацияларда, совхозтарда, өөредилге черлеринде, школаларда, чопшун чурттап турар черлеринде күш-культура болгаш спорттуң сайзыралы чогуур деңгелге четпейн турар. Алдыңгыларның, албан-хаакчыларның, школачыларның болгаш студентилерниң ГТО комплексиниң дужаан турар норгузулгези куду. Чижик атлетиканы, волейболду, футболду, гимнастиканы, хоккейни, конькиге халыырын, а ол ышкаш спорттуң болгаш туризмниң шериг-техниктиг хевирлерин хөгжүдеринге сеолгү чылдарда кошкак кичээлгей салдының турар.

Чон ортузунга күш-культураны болгаш спортту массалыы-биле хөгжүдеринге удурлажы бербейн турар республика маргылдааларын хөлүн эртирер хөйүу организастан, анаа эвээш эвес ажыл-хөреңгеге үнүдүрүп, дыка хей кижилерни алыдаан тардыктырып келгенин спорт организацияларының чүгле ажылы дээн санаан. Ооң-биле чергелештир күш-культуралыг адакы коллективтеринде ГТО комплексиниң нормазын дужаары-биле массалыг маргылдаалар ховар болуп турар.

Школачыларның болгаш студент эриктерниң күш-ламыр кижиндилгеан кижизи бүгү талалыг кыдыр ажыглаан. Ук коллективтерниң негелдемелерге четпейн турар. Ниитизилгенниң дыка хей школаларында кичээлдер эгелээр мурнунда суда ынмчээшкиннер кылбас чоруктар бар, дыка хей өөренгичилер күш-культура коллективтеринде кежигүннери элвестер. Күш-культура кичээлдеринде дыка хей школаларда ооң-тоглаа чевирлиг эрттирер чоруктар база бар. Үүгүларның спорт школалары боттарының долу күжү-биле ажылдаавайн турар.

Өөредилге черлеринде спорт-массалыг ажылдарны тургусканының четпестер хей. Спартакиадалар, - белүктер болгаш өөредилге черлериниң арасында маргылдаалар, дээш өөредилге черлериниң, техникумнарның бирги чери деэш ужуражылгалар дыка ховар эртип турар.

Шериг назы четпээн алыкстар-биле ажыл сула, спорттуң техниктиг болгаш шеригжиттиг хевирлерин эки-жидер ажылдар кошкак.

Чыдыгыышкын министерствозу, профессионал-техниктиг өөредилге талазы-биле эргелеп, эки тура спорт инчилелдерни школаларга болгаш өөредилге черлеринге массалыг күш-культураны болгаш спорттуң хөгжүдеринге кошкак кичээлгей салып турар.

Кызыл, Ак-Довурак, Шагаан-Арыг, Туран, Чадаана хоорайларда, Таңды, Кызыл-Бай-Тайга, Тожу районнарда күш-культура болгаш спорт ажылчы чоннарның болгаш ажыктарның кадыын быжыглаарыңа, күш-ажылдың будурукчүүлүн бедидеринге, эки-лыштаныгны организастазарыңа кол бира болбайн турар болгаш чурттакчыларны күш-культура болгаш спортче доктаамал хевээр тудары чедип алдынмаан. Микрорайоннарда, агитквартираларда, культура парктарында, чопшун массалыг дыштанып черлеринде спорт шөлдери арыглаттынмаан. Үүгүларның спорт клубтарының четкен оожум өзүп турар. Дыка хей будурулгелерде болгаш тудуглар-да, ажыл-агыйларда, организацияларда болгаш албан черлеринде күш-культура коллективтери ажыл чоруттаптаан.

Күш-культураның будурулгелге, социал болгаш кижизидилге ажылдарынга ужур-дузалыын СЭКП Кызыл хооркому, райкомнар, парткомнар, хоорайкүүсекомнар ВЛКСМ обкому, хооркому, райкомнары чедир үнелеевейн, ону удурулгуп кошкак боттандырып турар. СЭКП хооркомунуң, райкомнарның бюрозарынга, улус депутаттарының черлер Советтериниң сессиялларынга болгаш күүсекомнарнга күш-культураның массалыг чоруун хөгжүдер, ооң материалдыг баазазын быжыглаар талазы-биле айтырыгларны ховар чугаалажып турар. Ажылчыннарның, албан-хаакчыларның күш-культурага болгаш спортка кирижиргенге таарымчалыг байдалдарны тургузарынче профвиялел, комсомол, спорт болгаш ажылагый органнарының күжүн партия организацияларының чедир мөөңдеевейн турар. Ажылчыннарның болгаш албан-хаакчыларның күш-ажыл чурумунда киргеп будурулге гимнастиказын шиңгээнин алыр талазы-биле республикада ажыл шуут чорувайн турар.

Күш-культураны кижилерниң хүн бүрү амыдыралынга киирер талазы-биле чогуур хемчегерни Тыва АССР-ниң Министрлер Чөвүлелиниң чанында Күш-культура болгаш спорт комизеди, профобликвиуделел, ВЛКСМ обкому, министерстволар болгаш ведомстволар күш-культура болгаш спортуң хемчегерин экономиктиг болгаш социал хөгжүдениң планынче, будурулгелерниң, албан базазаны ажыктыг ажыгаавайн турарын үк доктаалда шүгүмүүлзээн. Чонның спорт дериг-херекселдериниге негелдеп, я ол ышкаш үүгүларга болгаш элээдилгере спорт базазынар-биле хандырылга күүсеттинмейн турар.

Күш-культурага болгаш спортка партийжи удурулганың күштелиирер, ооң массалыг чоруун чедип алыр дээш совет, профвиялел, комсомол, ажыл-агыйн, спорт организацияларының эр-харымсалгавын бедидерин, ажылчы чоннарның калбак массаларын күш-культураге болгаш спортче хөзара тударын партияның XXVI съезалаанның шиңгирлеринге дүүшүүр чорударын СЭКП Кызыл хооркомунга, райкомнарга, парткомнарга үк доктаал даазкал. Күш-культураның болгаш спорттуң массалыг чоруун экижидер хемчегерин боттандырарын база ында айтыкан.

Күш-культураны болгаш спорттуң хөгжүдеринге дараазында түүлдер эң чугула болур дээрзин СЭКП Кызыл хооркому, райкомнар, парткомнар, хоорайкүүсекомнар, профобликвиуделел, ВЛКСМ обкому, республикомитет, ДОСААФ обкому, министерстволар болгаш ведомстволар, будурулгелериниң, организацияларының база албан черлеринең, совхозтарның болгаш өөредилге черлериниң удурткулары билип алыр ужурлуг:

а) чонну массалыы-биле күш-культураже болгаш спортче хөзара тудар, ол чорук экономика, идеология болгаш камгалал айтырыгларын шиңгирлээрингe чугула быра болур;

б) күш-культураның массалыг ажылдары планныг даалгаларны болгаш социалистиг хүзөлелгелерни күүселдиринге идит баар, күш-культураның болгаш спорттуң хемчегерин экономиктиг болгаш социал хөгжүдениң планынче, будурулгелерниң, албан

(Уланчыны 3-ку арыда).

Л. И. БРЕЖНЕВТИҢ К. КАРСТЕНС-БИЛЕ БЕСЕДАЗЫ

Ноябрь 24-те ГФР-ниң президентиниң Хаммершмидт ордузунга СЭКП ТК-ниң Чиигиже секретары, ССРЭ-ниң Дээди Совединиң Президиумунуң Даргазы Л. И. Брежневтиң ГФР-ниң федералдыг канцлери Г. Шмидт-биле чугаалажыышкынныары ноябрь 24-те Боннда доозулган. Чугаалажыышкыннарга: СЭКП ТК-ниң Политбюро кежигүнү, ССРЭ-ниң даштыкы херектер министри А. А. Громыко, ССРЭ-ниң Министрлер Чөвүлелиниң Даргазының бирги ораалакчызы И. В. Архипов ГФР-ниң ораалакчы канцлери болгаш даштыкы херектер министри Г.-Д. Геншер олар кирипкен.

ССРЭ-ниң болгаш ГФР-ниң аразында ядыы-бүрү талаларта ийи талалыг харылзаалдарның байдалын болгаш хөгжүдеининң перспективаларын, партен. Совет-барыын-герман харылзаалар эки дең-недеге чоруп база бурунгаарлаашкынның хөгжүн турары дээш пиитиан-биле сеткил хынышкыны илерге-йлеттинген. 10 чыл мурнунда Москва керээни чарып тургаанының үезинде салдынган ол үнелевинин туруттуун болгаш идегелиин ол чугаалаан тур.

Чаагай кожа-хелбөө догуннаарынче болгаш дүшкүүрүт чоруну чавырылдырарынче Совет Эвилелиниң үгланышкынны — конъюнктурага албан-үндут эвес-тир деп. Л. И. Брежнев онаалап демдеглээн. XX чүс чыдын дашкаар чаттылыг чоруткан бижыг экономиктиг болгаш эртем харылзаалдың доктаалдың тургузарынга кандыг-даа моолдактәр бисте чок деп. Л. И. Брежнев чугаалаан Ооң-биле холбаштыр ССРЭ-ниң болгаш ГФР-ниң аразында чаагай харылзаалар кымга-даа хора чедирип шылаавас дээн демдеглээн. ГФР-ниң болгаш ооң эвилелчилеринин аразында шаанчак кижер кагар дээр чүткүүлүг биске шаминарын ораалдажып турар ыңдыг кижилер ыңнык чоруктан ораачок ырак турарлар-дыр деп. Л. И. Брежнев уламчылаан.

ССРЭ-ниң болгаш ГФР-ниң аразында харылзаалар эрү үгланышкынынны шүгүм-биле хөгжөн турарын Л. И. Брежнев биле Г. Шмидт деткин чугаалаан. ССРЭ-ниң болгаш ГФР-ниң аразында харылзаалар моон соңгаар-да чогумчалыы-биле хөгжүүр үжүрлүг деп, ийи тала бодалын илереткеп.

Л. И. Брежнев ГФР-ниң президентиниң К. Карстенске Совет Эвилелиниг өнөрүнүң чадалгазын дамчыткан. Чадалгазы ол өөрүн четтиришкин-биле хүлээп алган.

Беседага совет талдан тинрашкеннер — СЭКП ТК-ниң Политбюро кежигүнү, ССРЭ-ниң даштыкы херектер министри А. А. Громыко, ССРЭ-ниң Министрлер Чөвүлелиниң Даргазының бирги ораалакчызы И. В. Архипов, СЭКП ТК-ның Чиигиже секретарының дузалакчылары А. М. Александров, А. И. Блатов, СЭКП ТК-ның киилис эргелекчиниң Л. М. Замятин, ССРЭ-ниң даштыкы херектер министрининг ораалакчызы А. Г. Ковалев, ССРЭ-ниң ГФР-де элчиниң В. С. Семенов, ССРЭ-ниң ДХМ-ниң киилис эргелекчиниң А. П. Бондаренко; ГФР-ниң талазынган — ГФР-ниң ораалакчы канцлерга болгаш даштыкы херектер министри Г.-Д. Геншер, федералдыг канцлериниң ведомстволуун удурткучузу, статс-секретарь Г. Нойбель, ГФР-ниң чаагавын парлаага болгаш информация ведомстволуун удурткучузу, статс-секретарь К. Бекмер, ГФР-ниң ССРЭ-де элчиниң А. Майер-Ланцрут, ГФР-ниң ДХМ-ниң протокол киидининг эргелекчиниң Г.-В. Финкенштейн.

Л. И. Брежнев федералдыг президентиниң хүндүлүг аалчыларының деңгээлинге ат салган.

(СЭТА).

ЧУГААЛАЖЫЫШКЫННАР ДООЗУЛГАН

СЭКП ТК-ниң Чиигиже секретары, ССРЭ-ниң Дээди Совединиң Президиумунуң Даргазы Л. И. Брежневтиң ГФР-ниң федералдыг канцлери Г. Шмидт-биле чугаалажыышкынныары ноябрь 24-те Боннда доозулган. Чугаалажыышкыннарга: СЭКП ТК-ниң Политбюро кежигүнү, ССРЭ-ниң даштыкы херектер министри А. А. Громыко, ССРЭ-ниң Министрлер Чөвүлелиниң Даргазының бирги ораалакчызы И. В. Архипов ГФР-ниң ораалакчы канцлери болгаш даштыкы херектер министри Г.-Д. Геншер олар кирипкен.

ССРЭ-ниң болгаш ГФР-ниң аразында ядыы-бүрү талаларта ийи талалыг харылзаалдарның байдалын болгаш хөгжүдеининң перспективаларын парген. Совет-барыын-герман харылзаалар эки дең-недеге чоруп база бурунгаарлаашкынның хөгжүн турарын дээш пиитиан-биле сеткил хынышкыны илерге-йлеттинген. 10 чыл мурнунда Москва керээни чарып тургаанының үезинде салдынган ол үнелевинин туруттуун болгаш идегелиин ол чугаалаан тур.

Чаагай кожа-хелбөө догуннаарынче болгаш дүшкүүрүт чоруну чавырылдырарынче Совет Эвилелиниң үгланышкынны — конъюнктурага албан-үндут эвес-тир деп. Л. И. Брежнев онаалап демдеглээн. XX чүс чыдын дашкаар чаттылыг чоруткан бижыг экономиктиг болгаш эртем харылзаалдың доктаалдың тургузарынга кандыг-даа моолдактәр бисте чок деп. Л. И. Брежнев чугаалаан Ооң-биле холбаштыр ССРЭ-ниң болгаш ГФР-ниң аразында чаагай харылзаалар кымга-даа хора чедирип шылаавас дээн демдеглээн. ГФР-ниң болгаш ооң эвилелчилеринин аразында шаанчак кижер кагар дээр чүткүүлүг биске шаминарын ораалдажып турар ыңдыг кижилер ыңнык чоруктан ораачок ырак турарлар-дыр деп. Л. И. Брежнев уламчылаан.

ССРЭ-ниң болгаш ГФР-ниң аразында харылзаалар эрү үгланышкынынны шүгүм-биле хөгжөн турарын Л. И. Брежнев биле Г. Шмидт деткин чугаалаан. ССРЭ-ниң болгаш ГФР-ниң аразында харылзаалар моон соңгаар-да чогумчалыы-биле хөгжүүр үжүрлүг деп, ийи тала бодалын илереткеп.

Л. И. Брежнев ГФР-ниң президентиниң К. Карстенске Совет Эвилелиниг өнөрүнүң чадалгазын дамчыткан. Чадалгазы ол өөрүн четтиришкин-биле хүлээп алган.

Беседага совет талдан тинрашкеннер — СЭКП ТК-ниң Политбюро кежигүнү, ССРЭ-ниң даштыкы херектер министри А. А. Громыко, ССРЭ-ниң Министрлер Чөвүлелиниң Даргазының бирги ораалакчызы И. В. Архипов, СЭКП ТК-ның Чиигиже секретарының дузалакчылары А. М. Александров, А. И. Блатов, СЭКП ТК-ның киилис эргелекчиниң Л. М. Замятин, ССРЭ-ниң даштыкы херектер министрининг ораалакчызы А. Г. Ковалев, ССРЭ-ниң ГФР-де элчиниң В. С. Семенов, ССРЭ-ниң ДХМ-ниң киилис эргелекчиниң А. П. Бондаренко; ГФР-ниң талазынган — ГФР-ниң ораалакчы канцлерга болгаш даштыкы херектер министри Г.-Д. Геншер, федералдыг канцлериниң ведомстволуун удурткучузу, статс-секретарь Г. Нойбель, ГФР-ниң чаагавын парлаага болгаш информация ведомстволуун удурткучузу, статс-секретарь К. Бекмер, ГФР-ниң ССРЭ-де элчиниң А. Майер-Ланцрут, ГФР-ниң ДХМ-ниң протокол киидининг эргелекчиниң Г.-В. Финкенштейн.

Л. И. Брежнев федералдыг президентиниң хүндүлүг аалчыларының деңгээлинге ат салган.

(СЭТА).

Л. И. БРЕЖНЕВТИҢ БОННГА БЕСЕДАЛАРЫ

Ноябрь 24-те СЭКП ТК-ниң Чиигиже секретары, ССРЭ-ниң Дээди Совединиң Президиумунуң Даргазы Л. И. Брежнев Хөстүт демократтыг партияның даргазы, ГФР-ниң ораалакчы канцлери болгаш даштыкы херектер министри Г.-Д. Геншер-биле үжүрашкан.

Беседа үезинде бүгү-ниитиниң таймыын быжыглаарынче, үүгүстер аразынга дүшкүүрүт чоруну чавырылдырарын хамыладырынче, шериг-биле үжүр түжүр чоруктуң деңгелин чавыладырынче үлегерин ийи күрүнеениң кадыы хөделиишкиннериниң чүгүлазының болгаш ажыктыының дугайында болдаадар илерейлеттинген.

Л. И. Брежнев болгаш Г.-Д. Геншер ССРЭ биле ГФР-ниң аразынга үзам-на идегелиг болгаш бот-боттарын билчир чоруктуг чайгылыг чокка. ныызымаккай чедип алырының делегейниң нарыыдаан байдалында оваа чугулазын демдеглээнер.

Беседага ХДП-ниң партызының ораалакчызы В. Мишник олурушкан.

* * *

Ноябрь 24-те Л. И. Брежнев Христиан-демократтыг эвилелдиң даргазы Г. Кольбиле беседалашкан.

Саналчыл солчуушкуннарны амгы үениң политиказының болгаш ССРЭ биле ГФР-ниң аразында кадыг ажылдажыгаанын чамдык айтырыгларынга холбаштыр болган.

* * *

Ол-ла хүн Л. И. Брежневтиң Христиан-социал эвилелдиң даргазы Ф.-Й. Штраусбиле беседазы баа болган.

Беседалашкаанар боттарының үзел-болгаларын илереп-лиргe делегей хөгжүдениниң болгаш ССРЭ биле ГФР-ниң аразында харылзаалардың перспективаларының элээн хей чугула айтырыгларын кергеннер.

* * *

Ноябрь 24-те Л. И. Брежневтиң Германиянның Социал-демократтыг партиязының даргазы В. Брандт-биле үжүражышкыны болган.

Беседа үезинде ийи тала делегей байдалының баксыралынга, боо-чеңселге аидере бүлүүрининң сонсавастаанынга холбаштыр ажоок саңыысыраа турарын илереткеп. Ыланган Европада орттумак кралтыдың ыдыктуг чеңселиниң дугайында айтырыгже киичөөнгей салдынган. Л. И. Брежнев болган В. Брандт ол айтырыгны боттарының канчаар көрүп турарын илереткеннер. Олар ноябрь 30-де Л. И. Брежнев биле Г. Шмидт деэди деңгелге харылзажылгаларны уламчылаар практиканың оның чугулазын демдеглээн.

Айтырыгларны чугаалажыры улуг-дедир хүндүлежириниң болгаш нижин-кара ток болурунуң ёзугушка эрткен дээринге талалар чангыс аай болган. Чөрүүлээлер дугайын чугаалажыышкыннар үезинде ажыы-биле чугаалаан. Оон-биле кадыг нол кызөөгейни Совет Эвилелиниң болгаш ГФР-ни үүг чүве чоокшулаштырган турар ужуралуунче утпаидырган.

ССРЭ-ниң болгаш ГФР-ниң ийи талалыг харылзааларын-да, делегейге кадыг ажылдажылганың шүгүму-биле-да тыштың келир чаа сорулгаларны тодаргай шиитпирлээри эртежок чугула үзеэринге Л. И. Брежнев биле Г. Шмидт чөпшээрешкен. Анаа нол чүве чүл дээрге, Европаның улустарының улуг чаалап алышкыны — дүшкүүрүт чоруктуг чавырылдыырының политиказын кампаап арттырыга бирги чергеге тайбынны болгаш ажыыл чок чоруктуг быжыглаарын, ССРЭ-ниң болгаш ГФР-ниң аразында харылзааларга Москва керээни-биле, а Европа чурттарының харылзааларынга—Хельсинкиниң Түңнел актызы-биле эгелээн шак ол төөгүүдүт маршрутту камгалап арттырган турары ол болур.

Беседага киришкеннер: совет талдан — СЭКП ТК-ның Чиигиже секретарының дузалакчылары А. М. Александров, А. И. Блатов, СЭКП ТК-ның киилис эргелекчиниң Л. М. Замятин, ССРЭ-ниң даштыкы херектер министрининг ораалакчызы А. Г. Ковалев, ССРЭ-ниң ГФР-де элчиниң В. С. Семенов, ССРЭ-ниң ДХМ-ниң киилис эргелекчиниң А. П. Бондаренко:

барыын-герман талалан — ажыл-агыйның федералдыг министри О. Ламбсдорф, ГФР-ниң чаагавын парлаага болгаш информация ведомстволуун удурткучузу, статс-секретарь К. Бекмер, ГФР-ниң ДХМ-ниң статс-секретарлары Б. фон Штаден биле Г.-В. Лаутенлагер, федералдыг канцлер ведомстволуун удурткучузунуң хамтыкы политиктиг планлаашкынының эргелекчизи О. фон Габлениц, ГФР-ниң ССРЭ-де элчиниң А. Майер-Ланцрут.

(СЭТА).

ЧУРУКЧУНУҢ БЕДИК ХҮЛЭЭЛГЕЗИ

Бодунуң чонунга бараан болурундан артык бедик болгаш чаагай сорулга чурукчулде чок, ынчаарга чонның эрес-шудургу күш-ажылы болгаш маадырлыг чоруктары чурулга уран чүүлүвүн мастерлериниң сорук киришкиниинин эгээртинмес үнер деэу болуп келген болгаш болуп-даа турар. Үениң хөгжүдеэин кичээнгейлиг көрүп, бодунуң маадырларывыле кожа чурттавышаан, оларның өндүр-чаагай мөңгүлыларының хынызы-биле билбишаан, чурулга мастерлери үениң хей талалыг овур-хевирин сайлбып, Советтер чуртунуң сорук киришкчи алдарлыг төөгүзүн бижип турар.

Чогаадыкчы беш чылдың түңнелдери, келир үеде планнар — Россия Федерациязының чурукчуларының ноябрь 24-те Кремльдиң Улуг ордузунда ажыттынган V съездиниң делегаттарының киришкиининиң төөнде турул турар.

Президиумда —эштер П. И. Зимичев, М. С. Соломенцев, М. В. Зимянин, СЭКП ТК-ның сийлиг эргелекчилери Е. М. Тяжельников, В. Ф. Шауро, чурулга уран чүүлүнүң стратегиг мастерлериниң болгаш культураның коллективтериниң, чүүл-ажылчы коллективтериниң, партия, совет болгаш хөй-ниитиг организацияларының төлээлекчилери.

РСФСР-ниң Чурукчулар эвилелиниң баштаар черинең отчёттуг илеткелди оон даргазы С. П. Ткачёв кылган. Россияның уран чүүлүнүң ажыдакчылары чаа амыдыралдың ниитти туругзуушкунунда, миллион-миллион совет ажыл-ишчилериниң — коммунистиг келир үе дээш бүгү делегейге тайбың дээш демисеглиилериниң түрээлеңиде туржуп турар деп, ол демдеглээн.

СЭКП ТК-ниң Чиигиже секретары эш Л. И. Брежневтиң СЭКП ТК-ның ноябрь Пленумунга чугаазын, улам-на ажыктыг ажылдаар дээш кыйгырыын Россияның чурукчулары боттарының ажыл-чорудулгазының дүнүмчү программазы кылдыр хүлээп алган. Чурукчу кижиниң эки ажылдаары —ол Сөргe чонның күш-ажылчы амыдыралынга бодунуң уран чүүлү биле идепкейлиг киржиря, чонның бодалларын болгаш күзел-соруун илереңейлээри, беш чылдың төөгүзүн чурулга уран чүүлүнде бижиири, бистиң үениң түңнүүнде амгы болгаш келир үе хөгжүдениниң планнарын, ажылчы коллективтерниң, партия, совет болгаш хөй-ниитиг организацияларының төлээлекчилерин

Л. И. БРЕЖНЕВТИҢ БОННГА БЕСЕДАЛАРЫ

(Төнчүзү. Эгеен 1-ги арында). Ындыг кады ажылгажылга чыварышкынын политиказының материалдыг базазын быжыглаарынга улуг ужур-дузалыг болуп, ССРЭ-нин болгаш ГФР-нин улустарының чаагай ижа-хелбээ харылзааларын болгаш бот-боттарын билчиирин калбартырынга идиглиг кылыр тайбыңны канчаарынга бараан болур.

Найыралдыг байдалга боор арткен беседага ГСДП-нин партизының орадакчызы Г. Ю. Пишневский, бүдүүстаттың азазы комиссиязының дарганы Э. Бар олуруушканнар.

Совет талдан беседаларга СЭКП ТК-ның Политбюро ишкүүшү, ССРЭ-нин башкы хөреектер министри А. А. Громыко, ССРЭ-нин Министрлер Чөвүлелиниң Даргазының бирги орадакчызы И. В. Архипов, СЭКП ТК-ның Чигинде секретарының дузалакчылары А. М. Александров, А. И. Блатов олар киришкеннер.

(СЭТА).

Л. И. БРЕЖНЕВТИҢ БОЛГАШ Г. ШМИДТИҢ ПАРЛАЛГА ТӨЛЭЭЛЕКЧИЛЕРИНИҢ МУРНУНГА ЧУГААЛАРЫ

Совет-барыын-герман чугаа-сагыжыышкынның Боннга [illegible] Л. И. Брежневтиң парлалга төлээлекчилериниң мурнунга чугаалаашкыны болган. Оон чугаалаашкын болгаш ГФР-нин федералдыг канцлери Г. Шмидтиң дамчыдыр берген мен. Бистиң чүрүүскә келир кылдыр чалаатаны федералдыг президент К. Карстенске база дамчыдып берген мен.

Сылдыңы республикаларынкелир кылдыр чалаалы дээш, бо хүннерде Сылдыңы-биле кылган ажыктыг беседалар болгаш ажыл дээш Силерге чүрүктүг танывыстан өөрү четтиргенивисти мен болгаш кады келген өөрүм база катап илертейлеп тур бис.

Силерге чаагай кадыкшылды, ажылга төлүшкиннериңизге түр мен, дээрги Шмидт.

Оон хараалында журналистер мурнунга Г. Шмидт чүве чугаалаан.

Амбан хүүдүнүң чугаалаашкынындан долгаан дүшкү бистиң совет талдыбыстың сонуургалывысты бо беседаларның төлээлекчилериниң демдеглээн бис, ынчаарга ол харылзаалаарга эки үлегели— Москва нергэзи-биле 10 ажыт чылдар бүрүнгээр турүстүнгеп.

Ол харылзааларның хөрүнүң кедээшиниң, моон соңгаар-даа хөгжүдүлүнүң дугайында чугаалаштыбыс.

Бот-боттарывыста өлүгелиг харылзаалар ажыглаарывыстың дугайында, ССРЭ-нин болгаш ГФР-нин дамчыдыкы хөреектер министрлери — доктор Громыконуң болган дээрги Гешшенин беседаларынга база хамаарыжыр.

Бо аян-чорукту кылып, биске чедип болгаш бистиң дүшкү совет талдыбыстың чүрөктүң эң-не хапсыңган өөрүн илертиишкинивисти илерейлеттээринге бо тавырылганы ажыглаар болдай-тыр мен. Совет Эвилелиниң аянчорук кылып баар чалаатаны сеткилден улуг канчыышкынны илерейлеттээринге, ССРЭ-ниң Чигинде секретары Брежневтиң мында чугаалыының ене бүрүүнде каттыжып болур мен.

Чугаалажыышкынывыстың үезинде чаагы-даа айтырыг оон эртиишкин бис. Ол чугаалажыышкынчылар эр-не ажыт хажыт чок, идегелиг байдалга, кады ажылдажылганың дугайында төлүг үезин бооп турар. Советтиң сүт-бараан фермазында мал чемин мыйырадыр черки ноябрь 20-ге чедир ажылдалга киирер деп авазашкынны бергей.

Мал кыштаглаашкыныңың канчаар чорун турарын хынап көөру-биле «Тиндектеп, «Шамбалыг» совхозтарның чамдык малчын коданнарынга болгаш сүт-бараан фермаларынга организастап чоруткан үнүштүнүүң түлүкүүлеринде байдал мыңыт болган.

«Тиндектеп» совхозтуң сигнең, саваң кадагалап турар шаңгыдже бар мал чемин чангыс ээй сараттап, кажавланы эки болган. Ынчалза-даа төп сүт-бараан фермазында мыйыстыг бода малды чемгерип түлеринге чамдык четпестер бар. Савазының шагжалардан үндүрүп үжүлгеш, малга дээжилдир каап берип турар, ынчангаш хей кезиин таптай базып кааптар. Мал чемниң сөөртүкүдери чамдыкта будун саваң прозин безин янекгерге чалагай черге оксап бергилээр таварылгалар бар. Бо бүгү кандыг-даа пампалта ээ-харысаалга чок чорунга коргуун туруп.

Ол-ла совхозтуң хей комплексинде кожу ышнаан чамдык хойларны сигнең дээн кажавлаашкынның ыңгыжыр сүрүл, чемни чалаа таптаар Аңгыдер [illegible] турар. Ынчангаш [illegible] ажылдакчылар [illegible] ол ийи шакка чедир чемгерип болган. Оларга чүүл-чемер-даа комплексте шала тыгар ышкыр белеткегимээн.

Кышка бүгү талазы-биле ыяк белеткеңир үзүлүүр. А мында шилге эвес болганын чарыгдаашыл. Оон үламизиннээ бо комплекстен эки айлаашкын турган-да 1209 хаваа оозарын болган 47 улуг хаваа ышкы мөңээ. Хаваа өскүүрү комплекстиң ышкы четпес белеткеттингеним база ында ажыдаа турар коллективтиң чүп-ажыктыг сагыыга-тергүүн ышкан тергүскээны дээш «Жөк-Тэй» совхозтуң хаваа өскүүрү комплекстиңге (начальнигги В. Пазунов) хамаарыштыр райониң халас контроль комитединиң дарый чемгерен алган. Совхозтуң мал инженери А. Хорошавина Жөк-Тэй сүт-бараан фермазында чаа мал чемни ыябыразыр черки ноябрь 20-ге чедир ажылдага киирер деп аазавашкынны бергей.

Мал кыштаглаашкыныңың канчаар чорун турарын хынап көөру-биле «Тиндектеп, «Шамбалыг» совхозтарның чамдык малчын коданнарынга болгаш сүт-бараан фермаларынга организастап чоруткан үнүштүнүүң түлүкүүлеринде байдал мыңыт болган.

«Тиндектеп» совхозтуң сигнең, саваң кадагалап турар шаңгыдже бар мал чемни чангыс ээй сараттап, кажавланы эки болган. Ынчалза-даа төп сүт-бараан фермазында мыйыстыг бода малды чемгерип түлеринге чамдык четпестер бар. Савазының шагжалардан үндүрүп үжүлгеш, малга дээжилдир каап берип турар, ынчангаш хей кезиин таптай базып кааптар. Мал чемниң сөөртүкүдери чамдыкта будун саваң прозин безин янекгерге чалагай черге оксап бергилээр таварылгалар бар. Бо бүгү кандыг-даа пампалта ээ-харысаалга чок чорунга коргуун туруп.

Ол-ла совхозтуң хей комплексинде кожу ышнаан чамдык хойларны сигнең дээн кажавлаашкынның ыңгыжыр сүрүл, чемни чалаа таптаар Аңгыдер [illegible] турар. Ынчангаш [illegible] ажылдакчылар [illegible] ол ийи шакка чедир чемгерип болган. Оларга чүүл-чемер-даа комплексте шала тыгар ышкыр белеткегимээн.

К. МОНГУШ.

Кожуун райониң халас контроль комитединиң дарганы.

БОННГА БОЛГАН ПАРЛАЛГА КОНФЕРЕНЦИЯЗЫ

БОНН. (СЭТА). СЭКП ТК-ның Чигинде секретары, ССРЭ-нин Дээди Советтиң Президиумунуң Даргазы Л. И. Брежневтиң болган ГФР-нин федералдыг канцлери Г. Шмидтиң аразынга чугаалажыышкынынарының доозугланыныңга тускаатткан парлалга конференциязы болган.

Чугаалажыышкынналыг үезинде талдыларының төлээлекчилери Л. И. Брежневтиң болган Г. Шмидтиң кыска үнүштүн, кииннериниң дугайында совет болган барыын-герман чугаалажыышкынның дугайында сөөртүкүдерге, хөреектер журналистерге информастап дыңнаткан.

Совет-барыын-герман харылзаалар эки деңнелге дээр туруп, бурунгаар хөгжүп турарынга ийи талаалар сеткил ханыышкынын илерейлеттээринге, дээрги совет төлээлекчи Л. М. Замятин чугаалаан. Оон плегелдиг болган быжыг тускаашкынны 1970 чылда парган Москва нергэзи салган. Чаагай ожа-хелбээ долгандыышкынче болган чаагыыштынче Совет Эвилелиниң үлегелиишкиниң — ол дээрге, тур үениң өскерилиишкиннерниг үлегелиишкинин эрес дээрээн Л. И. Брежнев чугаалажыышкынынарның төнчелерин үндүрбүтээн, оларалап демдеглээн. ГФР-биле экономиктиг болгаш артем талазыбыле быжыг харылзааларны тургузарынга, ол харылзааларны дараазында чүс чылга чедир үргүлүлүүрүнге канчыг-даа моондактар. Совет Эвилелинде чок. ГФР-биле бистиң чаагай харылзааларывыс кымга-даа хора чедирбес. ГФР-нин болган оон эвилелчилериниң аразында харылзаалага тааначан кижи кагбаан бистиң күзел тутпан дээр иштүү-биле бистерни бүрүүлаарывыл оралашкан кижилер чүвениң шынчыдан тыва мрак болуп турарын Л. И. Брежнев демдеглээн.

ССРЭ-нин болгаш ГФР-нин аразынга бот-боттарынга ажыктыг садыг-экономиктиг кады ажылдажылганы улам ынай калбартыры, ылангыя «Газ-хоолайлар» дээр дем каттыштырган улуг хемчээлдиг ыяк төлевилелдерни боттандырары улуг ужур-дузалыг деп, Л. И. Брежневтиң санап турарын совет төлээлекчи дыңнаткан. Оон ангыда амгы үеде чаа солуун төлевилелдерни база белеткеп турар. Ыяк кады ажылдажылганың быжыг тайбыңны харылзаалардың эрге-ажыктарының бүрүн дүжүүл турар.

1978 чылдың майда ат салынган 25 чыл хүүсаалыг дуғуржулганы совет тала ийи нүүрүнелериниң аразынга экономиктиг кады ажылдажылганы калбартырынга эки үлегелиин кылдыр санап турар.

ССРЭ-ге удур утланган НАТО-ның Гаагадан ажыглыг боо-тевискелериниг чүве харыы кылдыр түргүстүнген орттумак ырашчылдың совет чепсээнин дүтаймында айтырыгга хамаарышпыр тайылбырлы Л. И. Брежнев Г. Шмидтке дамчыдып бергенин дыңнаткан. ынча айтырыгга болза: Совет Эвилели ортумак ырашчылдың 544 ракеталаатыг, оларның янтизээн 496-зы — куртаг черинг. 18-и — далайда турар. Ортумак ырашчылдың чепсээнинде хамаарыжыр 451 бомбалаачы самолёттар ССРЭ-ге бар. Совет Эвилелинде бар ортумак ырашчылдың медиричилериниң ниити саны мичиктаат 975 болуп турар. НАТО-ның ыяк хевиринде боо-чепсээнинде 986-лы үлүүн турар. Ынчангаш Гаагадан ортумак ырашчылдың ядролуг чепсээнинде талазы-биле барыын дээ байлалы илдең иеску-зүүр.

Дөртей херектериниң болгаш ийи талалыг үлегелиирге ужы ажылдажылганың хей айтырыгларын Боннга болган беседаларының үезинде коргенин совет-барыын-герман чугаалажыышкынынарның түлөөл чалаачының үезинде Л. И. Брежнев оралап демдеглээн. Чугаалажыышкынын бот-боттарын хүндүлежириниң базазында болгаш чогум-на ажыт-чок байдалга болган. Бистерни [illegible] үүлүүдерже кол кичээнгейни утландырган-даа болза, бар төрүүлеримерни ыяк талалар чугаалажыышкынынар [illegible] чалырбаанар.

Бистиң чөрүүдээримиз оңаа чугула айтырыгларга хамаарыжыр турар деп, Л. И. Брежнев медеглээн. Чогум-на ыяктыг чөрүүдээрнинг барыйын чүрттарның узун хүүсаалыг эрге-ажыктарының ниитилешкээн, ол айтырыгга — [illegible] — [illegible] ыяк [illegible] тирбеливин эрежок чугулаашкын иштел турар. Моон соңгаргы ажыктыышка оны барымдаалаар үзүктүг бис. Совет Эвилели кымга-даа халдаар деп бодавайн турар. Бүгү нүүрүнелериниң артык кыдыг-ла тегин [illegible] ССРЭ-нин аразынга чаагай харылзаалаарның үндезинде [illegible] болган кадыг ажылдажылганың [illegible] — ол дээрге ыяк орук деп онаалап демдеглээнин айтыкан.

(СЭТА).

ХОЙЖУ БИЛЕ БРИГАДИР

Ыш келген. Ол соок чыварын ажыннадыр үүп, шаңхырааның бусталдыр тыныл, чоорту күштелин орган. Кайнаар-даа көөрге, ак хар. Даглар, хемнер, шыналар ак ынчек-биле шыптынган. Эртенги чывар эрте дүжүүл, хүн үнүп орда, хойжу Агай Балзановна Севилбаа болган хөөн ээл өдээшден өлүп ыралы берген, кадарын чораан. Хойжу кижинин чымчыры улгатпаан. Кыштың эгезинден тура кадаргаа хөөнүң деңгелде-күжүн хынап, олар-белчиирин таарыштыр кадарбас болза берге. Чай кандаашкынның болган [illegible] чедиштеп [illegible] бүгү малчыннарга мурнукчу чылдар ышкаш планкке ораажын, суспун чыдар оът-сиген үнмейн барган.

Агай Балзановна дүржүлгалыг хойжу. Төрүүр чүс хойга онаашпаан чыл саныңга-за 95-тен 100 чедир чаа хураганнаңны камгалап ап келген. Бо чылын ол төөүүр чүс хойга онаашпаан 106 хураганны алган.

[illegible] ойл Чорбаевич биле Агай Балзановна Севилбаалар барык он аллы чыл дүргүзүлүп чораан совхозат «Чаа оруктуң» хөөн. ончаңменди азырап, өстүүл келген. Күш-ажылчы, онаашкан хераанге безик хамыыладыышкын, аңыш-сеңиш болдаваа кижилер малчыннап болур-дур деп чүрөөн олап [illegible]. Ынчангаш ыяктыг күш-ажылга хөөнүң, хойжуларынга, ылангыя аңыяк-оленнге коожу үлегер-чүгле бөлүк чораан.

Бо берге ышкы хойжу ог-буле ыяк белеткеттинген. Ол бөө төңнө сигнең иезин алган. Бүүк-бүрүнгү база курлавырлаан. Бүргээр өскүүн он тонна чедир болген. Бзаа хөөнүң [illegible] ышкы ыяктыг сеңгээн. Ам кол чүве — олар-белчиирни шын [illegible] [illegible] [illegible]

МАССАЛЫГ БОЛУРУН ЧЕДИП АЛЫР

(Этези 1-гн арында).

чүүлериниң, совхозтарның, хөдөлөҢ болган районнуң комсомолчулар коллективтеринге база социалистиг чарыжының шүүлтелеринге шиитпир.

в) күш-культура коллективтериниң кадыкшыл болуктерин база күш-дамырның яшчы болеткелин, спорттуң сыкпыларын организастаавышаа, ажыл-ижилеп, шенелеп ажыр, шенелеп шаарларның материалдыг-техникалыг ажыктарын ажылыпче кол киривээнгеин салыр.

Күш-культура, спорт болган кадыкшылга ажылын эң эки тургусканы дээш социалистиг чарышты бүдүрүлге, совхозтар, чүдүлгелер, школалар, өөредилге черлериниң коллективтеринге дээштят кылыр биттелиңнерин Тыва АССР-ниң Министрлер Чөвүлелиниң чанында Күш-культура болган спорт комитединиң профбюлетвүлелиниң, эки тура спорт нинтилелдеринге, Чырыдымшкын министерстволуңга, Профессионал-техникалыг өөредилге талазы-биле эрелелге даскан болган оон түнелдерин доктаамал үндүрериң аныткан. Социалистиг чарышты түнелиң үндүрдө күш-ажылчы коллективтери күш-культура болган спорт талазы-биле ажылдың канчаар чоруттунуп турарын барымдаалаарын профбюлетвүлелиниң, профвилелдиң адырлар аайы-биле обкомнарынга даскан.

Күш-культураның болган спорттуң материалдыг базазын улам ынай бижиглаарын планныг даалгаларның үлелиннинге тургузарын, спортчу сыкпыларны организастаавышаа, ажыл-ижилеп, шенелеп ажыр, шенелеп шаарларның материалдыг-малчашкынга ажылын

Анатолий КАРПОВ: чагыг күүсеттинген!

Барык ийи ай иштинде хүнүмде дыка-дыка чамдыкка тускай-даа турбуусе. бистиң делегацияга ыыт тогуг-биле чурумчуп доктаай берген чаңгыс болза гроссмейстериниң кол соруглазын күүселириниге шаптыктавазы-биле база ол чонка-ла оон ноовүүт күжениишкинниг байдалда турар иеринээ камнаары-биле хөй айтырыг салбас, чамдык чүүлдерни оортан харын чажырар турган бис. Шичаарга ам шыдыраага делегейниң бирги черн дээш маргылдаа тиилелгелиг доозулган соонда, Анатолий Карповка дүүн чаа-ла «хорулуг» тургап айтырыгларны салып болур.

— Маргылдааны шыдыт улуг магалдыг сонга доозуптар деп бодап турган силер бе?

— Бодумнуң үдурлаиыкчымдан шыырак ойнаарымны билир турдум, шичалажок оон шүдүргүзүп база бичиндаа утпаан мен. Корчной-биле оон мурнунда ийи маргылдаага санның нарышкаа харшыкчоп бичии турду. Шичаи бөзин ол карышнакты улгаттырыгы болурунуң аргалары тургап. Маңаа Меранога, маргылдаа эгелөөр мурнунда парлалга конференциязынга мен оны сагындырбышаан, дыннакчыларга эвес, а харын бодумга: пөрүүт бе, ыыдыт чорукту удамчылаваас эвеспе деп турдум.

— Багнота болгаш Меранога маргылдааларның санында домейлешкек чүүлдер бар ав: 1:0, 3:1, 4:1, 4:2, 5:2...

— Ийе. Шичалажок бо таварылгада 3:1-ге бис коңгус аңгы байдалдыг келдивис, а кол-да чүве чүл лиле, 5:2 апарганда мен маңаа салдывмадым.

— Бо маргылдаага силерниң ажыглаанывар «Багнонуң кичээндүрүнү» чаңгыс оң бе?

— Чок. Корлакчымның күштүт ойнаары бодүүн турушгарны ховчок сайгарып көргеп бис. Ооң түпнели чүл дээе, ол талазы-биле кордакчымның «артыкшылыг» читпес. А нарын байдалдарга кордакчыдан мен «артыкшылыг» бооп хевээр артым. Беш шаи оюнуң соолгу шагында суг мээң ойнаарым эки турду. Удурлашкчының шагы четпестей бээрге, ону бо таварылгада ажыглап өөренн берген мен.

Оюнуң эгезинге (дебютка) чедиишкиннеримге ооруп турар мен. Ол сес салыгга алды дебют системазын ажырлаттыпган. Агы-биле ойнаап. кордакчы чүге чаңгыс катап чаа чүвө көргүстү, а карызы-биле ойнаап, кандыг-даа чедиишпин чок. харын иезээде мунчулуп келдн.

— Силер аазы-кан чаа көштерни ажыглаан болгай силер, чижээ, испан салыгның ажык хевээринге суг чаа көштериер оока чугула болган боор?

— Шаг-шаандан ойнап келген, шуптү улустүң биларн испан салыгга чаа чүве мээорн берге турду. Бистиң бо маргыжывыс үш чыл бурунгаар эгелээн чүве. Маргылдаага белеткенип тура, испан салыгга хамаарыштыр ийи-даан ийи аңгы түпнел үндүрген турган боор бис. Мен оо дөртку көшке ийи аңгы чаа уламчылаа тыптым. Аңаа ийи чарын көш тывар дээш удурлашкымны каттыштыр 2 шак 10 минутада бодапган, ховар дээш таварылга болган.

— Маргылдаанын кайы-кайы салыгларын эки деп саналр силер?

— 9-ку, 14-кү, 18-ки салыглар оскелериивден черле ылгалдыг болган. Кордакчы 6-гы салыгны эки ойнаап, шичалажок сонгаарладып болур 41-ги көшке чедир байдалды чүгле деңнештирип эвес, а харын удуп алыр арганы тып алдар турган мен. Ону ортгинрикеп, алээн муңгараан мен.

— Маргылдаа үезинде силерге бергедээшкиннер база турган шыкаавы?

— Тургулады, шичалажок мээң бергедээшкиннерни тур үеиин боон турду. Чижээ, олда уттурушканым 6-гы салыг соонда

— Шыдыраанын психологизазынга хамаарыштыр адырга, кордакчы бодун канчаар ап турду?

— Мээң дедир харын бээр айтырымымны салдынар. Шыдыраа психологизазы — удурлашкчының сагыш-хөлүүн, ооң характеринин күштүт бала кошкан талаларын өөренири болгаш маргылдаа үезинде спортчу эвес аажы-чаа көргүзери — шуут ийи аңгы чүүлдер-дир. Корчнойнуң багай аажы-чаңы, үүлгедиглерн чамдык таварылгаларда. чажырбас мен, салдарын мөнгүдирип турду. Ам кандыгыш түүү үүлгедиптер чүве ирги моозу деп бодап, ооң мырыңай чексивер апаргап мен. Шичангаш оортан үндүрген түпнел мындыг: бодумну тутпушуп билир үжүрлүг мен. чүге дээрге бо бак ёралыг ниижи шыырак шыдыраачы боон артышаан турган. Бо-тунуп «турлуг» нерелиимин ажыл-чорудулгазының» түпнелин ол ажыглап болур болгай. Чарты чарар комитетке (удурлашкының кинрнин, (ону комитет чаңгыс үн-биле бадылаан) ооң соонда Корчнойнуң үүлгедиглерииче сагыш салбас деп шинтпирлээн мен. Ол ону билип кашкаиыдаа чадавас. Бодунуң көжүүнүн үезинде ол еске ерооүче маннар чаңчыл база тып алды. Ол чорук менээ бир талазында таарымчалыг-даа шыкаап болгап: ооң арныи кайгаарыдап ону корбеэи харын дээре.

— Бот-боттарыпларга таарышпас шыдыт болганындап, чаргыдаа ол дет түүнелдит, үүлгүг салыглар хөй болганы ол эвес бе?

— Шынап-ла, маргылдаага хаймынар эвээш болган. Кордакчы бодунуп ожеш чоруубиле чамдык чүүлдерни бакпырадып алган боор. Үшкү калытта мен хаймы саналдарым. Үдурланыкчым менче арбитр памчыштыр санап, нинр дээп чижектиг шинтелле химиренди. Ол оюн хаймы боон доозулду-даа. А шичаарга 4-кү салыгга база-ла деп бодаптыг турушка тайбың доозар деп саналдаарындап тадагалзай берген мен. Шичала оон мурнунга чүге шичап турар боор. Хаймымы саналдавааным эки болган: 4-кү салыгга оон соонда удуп алдым.

— «Сальварыш» шыдыраа сценазындан дашкаар кордакчының болгаш оны далгандыр турар кижилериң төлеп чок чүүл-бүрү үүлгедиглерни силерден бис чажырарын кызыдып турдувус. Ам бодап турарга, силер ол үүлгедиглерни билип турган шыкаш-тыр силер.

— Шыдырааны оожум ойнаарынга шаптыктыг бөлүп берген дег чүүлдерни мен бодум дыпшаксавааным-да ол чажыт боон артып турду. Бо хөтөү арганы ажыглап алгаш, маргылдаа үезинде-даа, ооң эгелээринде үсчок мурнунда-даа менээ дузалап турган бүгү кижилерге өөрүп тескерилчиин илтергиишкин тур мен.

Бис экн ажылдаан бис. шичалажок бистиң чүртүүзүнүң болгаш даштыкчыдв-даа миллион-миллиин «сарыкчыларның» деткимчези чок турган болза, бис Меранога ооң суда болур ийик бис. Чагаалар болгаш телеграммалар, магнитофон кассеталарыпга биктикген хогакумнуг байыр чедиришкиннери, телефон дамчыштыр чыыш ирлешкиннер дээш четтирдим...

— Боттарыңарның тиилелгелер-биле силер бүгү совет кижилерге улуг өөрүшүүнү чедирген силер.

— Аңаа бүүрел, хүлөлгени күүсеткеп мен деп бодал Леонид Ильичиге Мераподан телеграмманы чорудар эргени кижи бергеп. Шыдыраа «аажайы» Совет Эвилелиниде артыкап деп мына дыңнадып, чагытны күүсеткенимни илеткедим.

А. РОШАЛЬ,
СЭТА-ның түскай корр.

МОСКВА. Бистиң чуртувусга болгаш даштыкчыда калба-биле сураглыг ССРЭ-ниң күрүвеиниң А. В. Свешников аттыг орус улустуң янтыкчы чаа программаны белеткээн, коргузуп эгелээн. Программада Төрээн чуртка, Коммунистиг партияга, Улуг Октябрьга турасиаатқан совет композиторларының чогаалдары киргеи. Олгарның аразында Владислав Агафонниковтуң «Чон биле партия чарылбас» деп хор шулугдели, Александр Флярковскийниң «Куликово полуүң ырызы» деп ораторизазы, Г. Свиридовтуң, Ф. Масловтуң болгаш өске-даа композиторларның янтыкчы ырыга чогаалдары киргеи турар.

ЧУРУКТА: консерваториниң Улуг залынга алдарлыг коллективтиг концертиниң үезинде.

А. МОРКОВКИННИҢ фотозуу.
СЭТА-ның фотохрониказы.

ӨӨРЕНИРИНЧЕ ЧАЛАП ТУР

Кызылдың ураи чүүл училищези 1981—82 оореднзге чылында белеткеткеп музыка салбырынга (теория-композитор, фортепиано, хор дирижёру) болгаш культура-чыргдышкын салбырынга (оркестр болгаш хор музыказы) өөренир кижилерни чыып турар.

Белеткел салбырларын доозарының шылгалдаларын чедиишкиннер тутка сургуулдарны училищенің бирги курузунче книр саналр.

Белеткел салбырларынга кирер кижилер дараазамда документтерни экижер: директорнуң адынга биларинишкин, докгаатган хевирнин чорттан бижин, бөлөөнин дтгайында шынызыга, эмчи шынызыгазы (№ 286 майын), 4 фото-чурук.

Белеткел салбырының сургуулдарын көрүне хандырылгазынга алыр аазы стипендия боор.

ДОКУМЕНТИЛЕР ЧОРУДАР АДРЕС: Кызыл хоорай, Ленин кудумчузу № 2 бажың, ураи чүүл училищези.

«АДЫН БАДЫТКААН»

Ноябрь 20-де шуптү солуиар, радио, телевидение совет гроссмейстер Анатолий Карповтуң Мераподе болуп турар делегейнин бирги черн дээш чайынганчак тиилелгелеиии сурыш ёскүүүү хөлөйлөй бүгү делегейге дамчыткан болгай Дапиинин информезия агентилели: «Подумге бүүрелиг ойнаан, совет гроссмейстер 18-ки салыгга хөй-гамчык чараш тиилелгелеи-биле чемпион адын бүгү делегеиие балытқаан» — деп дамчыткан.

Лондо агентилелде болгаш информацияпуда полгайбын база бир билдингир гроссмейстери Бент Ларсеи мынчаар чугаалаан: «А. Карпов делегейнин эң шыырак шыдыраачызы болуп артнан. Кордакчының 18-ки салыгны сонгаарлаткан соонда, ханым болдурунуп кандыг-даа барымдаазы чок турган». Шыдыраа тайылбырлаачылары делегей чемпионунуп ол тиилелгезин эң дээди балл-биле үнелээн.

Рейтер агентилели: «Карповтуң оюну тиилелгеже чүгүүдүт, инициативтиг болуп турган. Ол удурлашкчызын үргүлчүүле болдунуп эки оюнубиле ыйын чоруп турган» — деп дамчыткан. «Кордакчы 18-ки салыгны бажынга аналиэтеп турган, сунга дүшкен кижи ситеилеп-даа түттүнүп чыдар дээш ышкаш, кандыгла-бир кордалдыг көш тыптып келир ирги бе дээш чаараарда-ла сонгаарлаткан, ынчалза-даа А. Карпов хаймы болурунуң бичии-даа аргазын аңаа арттырбаан: 6:2 сан кылдыр ол кончуг чараш тиилелгелеп алган. Ол дээрге шудургу белеткелдиг, шыдыраа оюнуиуп техниказын сайзыратканының түпнелі-дир» — деп, Италияның «Унита» солуну бижээн.

Римниң «Республика» солуну мынчаар дамчыткан: «18-ки салыгта Карпов ыраагта артык кушгут апарган, ынчангаш оон тиилээри албан турган. Чемпион маттыны чараш оюн, бүдүрелиг тиилелге-биле дооскан. Ол оюнга 13 дугаар көштө чогаадыкчы аргапы ажыглаан, түгле халдап ойнап турган. Ынчангаш Корчнойну ол кошкуг харызынга 50 минута боданырыкче албадаан».

«Стампо» деп база бир итали солуи: «Ол хүн Мераноға Карповтуң тиилээринин түпейн ышкы-даа биллингир апарган» — деп дамчыткан.

АП агентилелиң түскай корреспонденгизинин Мераподан дамчыткаиы: «Корчной Карповка үргүлчү психология талазы-биле ийиишкин ышкаш, ону бужургандырып, хорададып турган, ооца маргылдаанын хүүсаазын үзелеп-даа болала-даа Анатолий Карпов 1978 чылда Багнога ойнап турганындан-даа артык концуглушкинии, тывызыкчы ойнаан».

АП-ниң корреспонденгизин мынчаар бижип турар: «Анатолий Карпов дувуренчн маиулаларга тиилелгеге ёскүүлүг, довадаар чүве чок кылдыр болуп коргүүн шаанн. Ол тас кылдыр үүгүлеиип адаап, осколорге завлоп-шилдек аажы-чаңныг, кижилер айтырыг салып, чугаалажыр-га, дипломат кижи дег, тывызыкчы болгаш чиик харыылаар турган. Шыдыраа оюнуң талазы-биле өске кирстардан артык күштүүзүп чоруктаарларын совет чүртүүзүнүң улегерин Анатолий Карпов коргускен».

МАССАЛЫЫ ЧЕТПЕС

Маргылдаа соонда бодалдар

Шыыраага Кызыл хоорайның хүүда бирги черн дээш маргылдаа ноябрь эгезинде доозулган. Ону октябрь айдала эрттирер тургаш, хоорайның спорт комитединиң тазылыидан чамдык организастыг ажылдарны шүүлеп байдалыг чорутканындан арай орайтеп этелээн. Бо чергелиг чемпионатты, черле ынчаи, түгле пайысхалап Кызылга эвес, а районнарга-даа октябрьда планнаап, ол хуусаанында тендурерни күсенчиг. Чүге дээрге декабрьда республиканың бирги черн дээш маргылдаага районнар чемпионнары, үлетиргүүг ХовуАксы, Ак-Довурактың толээлекчилери, Кызылдың шыырак шыдыраачылары чыыпын келгеп ойнаарлар болгай.

Хөй шыдыраачыларлыг төп черниң — республика пайысхалының спортчу амыдыралы өскелерге үлегер болуру чугаажок. Ыыдыт турбуже, шыдыраа спортчунуң саизыралы, маргылдаалар эрттирерин сиикпнга дорайтап олурар. Партия, чазагтың доктаал, шинтпирлерин күш-культураның эге коллективтеринге таныштырар ажыл кошкак. Кызыл хоорайның шыдыраага сонугтактарның савын көүгедип, спорттуң бо хевирин белик деңгеле тургузуп болурунуң бүгү аргалары бар.

Каш чыл бурунгаар шыдыраа клубунуң ажыттынганын шыдыраага хандыкшылдыглар өөрүшкү-маңнайлыг утпаанар. Сөөлгү үеде аңаа хүн бүрү ойнаар хамаан чок, ийи-чаңгыс маргылдаалар эрттирери — шинтпирлеттинмейн турар айтырыгларның бирээзи болуп артышаан.

Хоорайның спорт комитединиң дергазы М. Бичеевич республиканың спортчу тудугларн эртеленикче кирип турар шыдыраа клубуиуң маргылдаа дээш дыка үр үеде чугаалажып келген.

Хоорай чемпиону ат дээш маргылдаага 24 спортчу киришкеп. Аңаа колдуунда И. Онуфриев, Б. Оюрнак дээш ишкаш хоочулдар ойнап, чаа аттар эвээш болган. Тывапың баштайгы дооп өөредилге чери — педагогика институ, геология-шинчилел экспедициязы, тудуг организапиллары, автобудургелер болгаш өске-даа күш-культураның эге коллективтеринге үлегер коллективтер ук маргылдааның хажынында артыкш. Шыдыраа спортуп сайыраңгайжыдар үжүрлүг спорт комитеди шыдыраачылар-биле сырый харылзаа түтпайн, эрттирип турар маргылдааларның ынарынче, массалыг болурупче киичээнгейни кошкатканын чемпионаттың түпнели көргүскен.

Маргылдаа эрттирерде, аңаа тодаргай харыынны айбаап, «хоочураан» айтырыгларның бирээзи — шыдыраа тактары. Хоорайның спорт комитединде чаа дериг-херекселдерни садып алырынга айтыттынган акша-хөрөнгө бар турар үжүрлүг. Ол хирөзинде чаа тактар садып алырын чылдан чылче чыызып турар чыдагааны ам-даа билдинмес.

Хөрөжеңнер чемпионадының бирги черинде салым-чолун шинтпирлеп, түгле үш кижи бөттарының аразында ийи долгандырып ойнаан. Аңаа М. Төрина сөөлгү салыгга дүржүлгелиг шыдыраачы Д. Сатты утнан, 1961 чылда хоорай чемпиону болган.

Аныяк шыдыраачыларны кижилер ажыл ам-даа чаа-зые дедиелде. Чижээ, чаа чемпион В. Заворин моон мурнунда маргылдааларга чурум үрөөшкиннери кылып, спортчу-биле сайгарылга кылырындан өйдаласр, треперинн өөс-домаан дыңнаавас спортчу дээш шыдыраа федерациязының сөөлгү хуралынга шүүмүүлелге киргеии таварылга эвес.

Чамдык шыдыраачылар маргылдааны багай эгелеп алгаш, кандыг-даа чылдагаан чокка дараазында салыгларга келбес, эш-өөрүн хүндүлеевес түүдүр база турган. Ол чорук, ылаңгыя швейцар система-биле ойнаар маргылдаага түпнел үндүрер үеде улуг бергедээшкиннерни болдырган.

Шыдыраа спортунуң массалыын чедип алыр телээде, күш-культураж кудукчу коллективтер-биле ажылды күштелдирери, мергежил бедидеринин маргылдааларын удаадараа эрттирери, материалдыг базаны быжыглаары негеттинип турар.

Б. КҮЖҮГЕТ.

КИЧЭЭНГЕЙЛИГ БОЛУР

КАИ-ниң дыңнадыы

Автотранспорт озал-ондаанын үзүп келириниң чылдагаанзары янзы-бүрү. Чижээ, транспорттуң техниктиг байдалының негелдеге дүүшпези, орук шимчээшкинниниң чурумун хажыткаиы, транспортту книрик башкарганы — автотранспорт озал-ондаанга чедирн турар. Транспорттуң шимчээшкинии кердүнген хемчээлиидеи улгаттырганы — озал-ондактың үнер бар чылдагааны ол. Республиканың автоорукгарында болуп турар озал-ондактың хөй кезии ол чылдагаандан үнүп турар. Чижээ, бо чылдың эрткен тос айларында транспорттуң шимчээшкинии кердүнген домчаалиден улгаттырыгы, тажыдыкшыл болдургалыидан транспорттуң 126 озал-ондаа болган, оон 122 кижи аар кемдээшкиие тавариышкан болгаш 50 кижи амы-тынын оскүгеп.

Транспорттуң шимчээшкинии хемчээлии чолаачы бодуу тургузар. Ынчангаш атаар-бойдустуң, орукчуп байдалын, шинээшкинии эки болгеи турары чугула. Шаңгыя кыпкы орукка кичээнгейлиг болуру ниижи бүрүзүидеп негеттинер. Дошталы бергеи тайгыр орукка автомашинаны шыдыраага хандыкшылдыглар өөрүшкү-маңнайлыг утпаанар. Сөөлгү үеде аңаа хүн бүрү ойнаар хамаан чок, ийи-чаңгыс маргылдаалар эрттирери — шинтпирлеттинмейн турар айтырыгларның бирээзи болуп артышаан.

Хоорайның спорт комитединиң дергазы М. Бичеевич республиканың спортчу тудугларн эртеленикче кирип турар үжүрлүг. Ол хирөзинде чаа тактар садып алырын чылдан чылче чыызып турар чыдагааны ам-даа билдинмес.

Хөрөжеңнер чемпионадының бирги черинде салым-чолун шинтпирлеп, түгле үш кижи бөттарының аразында ийи долгандырып ойнаан. Аңаа М. Төрина сөөлгү салыгга дүржүлгелиг шыдыраачы Д. Сатты утнан, 1961 чылда хоорай чемпиону болган.

Аныяк шыдыраачыларны кижилер ажыл ам-даа чаа-зые дедиелде. Чижээ, чаа чемпион В. Заворин моон мурнунда маргылдааларга чурум үрөөшкиннери кылып, спортчу-биле сайгарылга кылырындан өйдаласр, треперинн өөс-домаан дыңнаавас спортчу дээш шыдыраа федерациязының сөөлгү хуралынга шүүмүүлелге киргеии таварылга эвес.

Чамдык шыдыраачылар маргылдааны багай эгелеп алгаш, кандыг-даа чылдагаан чокка дараазында салыгларга келбес, эш-өөрүн хүндүлеевес түүдүр база турган. Ол чорук, ылаңгыя швейцар система-биле ойнаар маргылдаага түпнел үндүрер үеде улуг бергедээшкиннерни болдырган.

Шыдыраа спортунуң массалыын чедип алыр телээде, күш-культураж кудукчу коллективтер-биле ажылды күштелдирери, мергежил бедидеринин маргылдааларын удаадараа эрттирери, материалдыг базаны быжыглаары негеттинип турар.

Б. КҮЖҮГЕТ.

чамдык оюнларны ара каап, чемпионнар талоннар алгаш, чаңа бээри илерзеп. Ол республиканың адын камгалап, оона маргылдаавышка баргаш, халымак кештер кылып, эш-өөрү-биле сайгарылга кылырындан өйдаласр, треперинн өөс-домаан дыңнаавас спортчу дээш шыдыраа федерациязының сөөлгү хуралынга шүүмүүлелге киргеии таварылга эвес.

Чамдык шыдыраачылар маргылдааны багай эгелеп алгаш, кандыг-даа чылдагаан чокка дараазында салыгларга келбес, эш-өөрүн хүндүлеевес түүдүр база турган. Ол чорук, ылаңгыя швейцар система-биле ойнаар маргылдаага түпнел үндүрер үеде улуг бергедээшкиннерни болдырган.

Шыдыраа спортунуң массалыын чедип алыр телээде, күш-культураж кудукчу коллективтер-биле ажылды күштелдирери, мергежил бедидеринин маргылдааларын удаадараа эрттирери, материалдыг базаны быжыглаары негеттинип турар.

Б. КҮЖҮГЕТ.

Бүгү – россияның «Театр болгаш уруглар» деп неделязы

Е. Шварц.
Ноябрь 25. **«Кызыл бөртүгеш»** (2 көргүзүлгүт тоол).

Э. Лабиш.
Ноябрь 25. **«Терезин шляпка»** (Француз водевиль).

С. Маршак.
Ноябрь 26. **«Казанак»** (Аныяк көрүүчүүнүң театры).

О. Чылгычы.
Ноябрь 26. **«730 хүннер болгаш дүннер»** (3 көргүзүлгүт драма).

С. Михалков.
Ноябрь 27. **«Үш хавакан»** (Тоол-мюзикл).

С. Сметанин.
Ноябрь 27. **«Лоокуут биле Нюргуһун»** (4 көргүзүлгүт лирикгиг тоолчу).

Е. Пермяк.
Ноябрь 28. **«Меңгүн дүмей».** (2 көргүзүлгүт тоол).

В. Розов.
Ноябрь 28. **«Чоруу чогуузун»** (2 көргүзүлгүт көттырынчыг шин).

С. Маршак.
Ноябрь 29. **«Казанак»** (Аныяк көрүүчүүнүң театры).

«Кызыл бөртүгеш» деп шинии ЭлегесАксы суурга көргүзер.
Ноябрь 29. **А. П. Чеховка** турасиаатқан кежээ.

Тыва шиилерни орус дылче очулдуруп турар. Коллективтиг чагыгларны 2-35-49, 2-35-49 телефоннар-биле хүлээп ап турар.

Билеттерни театрның кассазында 9 шактан 19.15 шакка чедир салып турар.
Шиилериң эгелээри: эртенгиси — 9 болгаш 12 шактарда, кежээкизи — 17 шакта.

НОЯБРЬ 27-ДЕН 29-КА ЧЕДИР ТЕЛЕВИДЕНИЕ

НОЯБРЬ 27-ДЕ
БИРГИ ПРОГРАММА
МОСКВАДАН

8.00 — «Үе». Информастыг программа. 8.40 — Эртенги сула шимчээшкин. 9.00—«Чаштарга аңчыгаштар дутайында». 9.20 — «Биилингирдээ бол, элдептиг». 10.30 — «Сөөд оглун-дур, чер». Хөй сериялыг уран-чечен кино-фильм. 4-кү сериязы. 11.55—Медээлер. 11.40—14.15—Чапсар. 14.15 — Медээлер. 14.25—Күш-ажылдың сагыпга-чуруумун быжыглаар дутайында документалдыг фильмнер программазы: «Алдыл үеиинде ажылчын үе», «Кижи бүрүзүп», «Инспекторнуң кээп очараавы». 15.25—Москва комсомолунуң ажыл-херектери. 15.55—«Мал ажылы—шалыпты фронт». «Кур-чер бөгүн». 16.10 — Д. Д. Шостакович. Фа минорнуң бирги симфониязы. Чогаал № 10. 17.20—«Маргылдаа-клуб».

КЫЗЫЛДАН
18.30—18.45— Телемедээлер.
МОСКВАДАН
18.45 — Бөгүн делегейде. 19.00 — Х. Бланко. Арфага болгаш плавеснага минерт. 19.10 — «Джузеппе Верди». Уран-чечен фильм. (Италия). 21.00—«Үе». Информастыг программа. 21.35 — Спортчу гимнастиканга делегей чемпионады. Хөрөжеңнер. Хостуг программа. 22.20 — Бөгүн делегейде. 22.30 — 23.25 — «Ыры-81».

ИЙИГИ ПРОГРАММА
МОСКВАДАН
12.00 — Совет чуруулга ураи чүүл. 12.20 — Төөгү. 7-ги класс. Александр Невский. 13.00 — Аңылдан өренир. 13.45 — География. 5-ки класс. Лагдар. 14.15—Төөгү. 4-кү класс. Капиталистиг фабриказында. 14.45—«Чаштыныктан чайбыскаар үнер». 15.30 — Эртем-талымдыралы фильмнер программазы: «Чер шимчээшкинии: далаиндаашкыр. Тодаргылалгалар», «Пчелиный эринтерииде». 16.00—18.45— Чапсар.

КЫЗЫЛДАН
18.45 — «Аныяк ленинчилер». 19.15 — «Тываның экраннарында». 19.30 — «Чуруумчу болгаш чер».

МОСКВАДАН
20.00 — «Таичыктыг удамчылаваас эвесне деп турдум». 20.35 — «Үе». Информастыг программа. 21.00 — «Чаштарга аңчыгаштар дутайында». 21.30 — «Биилингирдээ бол, элдептиг».

Бүгү чүрттарның пролетарийлери, каттыжыңар!

ШЫН

СЭКП Тыва обкомунуң, Тыва АССР-ниң Дээди Совединиң болгаш Министрлер Чевулелиниң органы

№ 274 (11772) | 1981 чылдың ноябрь 27, пятница | 1925 чылда үнделип эгелээнгеннең | Өртээ 2 хап.

Л. И. Брежневтиң Герман коммунистиг партияның Даргазы Г. Мис-биле ужурашканы

СЭКП ТК-ның Чиңгине секретары Л. И. Брежнев Герман коммунистиг партияның Даргазы Г. Мис-биле ноябрь 25-те Боннга ужурашкан.

ГФР-ниң бүгү коммунистериниң өмүлээнилеп Г. Мис Л. И. Брежневке аңы-дуңма ёзулуг-биле шаңг байыр чедирген. Бо аяп-чорук СЭКП-ниң болгаш Совет күрүвениң улуртукчуларын бистиң чүрттувуска ушку аяп-чорук-тур деп, ГКП-ниң Даргазы демдеглээн. Федеративтиг Республиканың ооске-даа чүрттарын хандырарынга совет бойдус газын садарының база Совет Эвилелинде газ дамчыдылгаларынга ажылдаар хоолайларының фирмаларының, банкыларының болгаш организацияларының керээлер чарып алганынга олар баймр чедирген. Герман Демократтыг Республиканың чазаа-биле дүрүттээн ёзугаар Совет Эвилелинден бойдус газын Берлинге (Барын) база салар. Айыттынган телевидилдиг боттандырарынга боттарының аргаларының шаа-биле ылгг бээрингe белеңнинг дүтайын олар медеглээнер.

Эки бичии алырынга ылгг бээр чүткүүл удуртулга болдурган, талалар культураның, әртемниң болгаш техниканың, өөредилгениң, спорттуң болгаш түрүмниң талазынга кады ажылдажылганы хаңыладыр дээш туржүр.

Ак сеткилдиг, киживиг бүдүштүг чоруктуң айтырыгларын дүтайы талалар санал-оналдарын солуткан болгаш ындыг айтырыгларны чаагай күзээткинниг бүүга шинтпирлээр деп боттарының болалдыының дүтайын медеглээнер.

Делегейде амгы байдалды-даа, келир үеде байдалды-даа годарадыр аң чүүлө айтырыгларның талазы-биле санал-оналдарның бүгү талалыг болгаш хандыр көрүнген солчуушкунун Л. И. Брежнев биле Г. Шмидт эрттиргеннер. Делегейде туруп турар дүшкүүрүүт чоруктуң чылдагаанналрының дүтайында боттарының чогуур үзел-болалдарын олар тайылбырлаан. Тайбының камгалаар болгаш бижиглаар дээш, туруп турар дүшкүүрүүт чоруктуң чавырылдырар дээш бүгү күрүнелериниң бедик харысаалгалыг болуруун олар база дагаа онзалаар демдеглээнер. Маргылдаалыг айтырыгларны өдөрээдир болгаш чоптуг чылдыр таарыштыр шинтпирлээриниң эрге-ажыктарын барымдаалап, ындыг айтырыгларны оваарымчалыг, бүгү талалыг болгаш тодарай көөрүнүң аргежок чүгүлээның демдеглээн. Дүшкүүрүүт чоруктуң чавырылдырарының болгаш деп эргелиг тайбың кады ажылдажылганың үр перспективазаже чидештиргеннең политиказың камгалаарынга болгаш бижиглаарынга бүгү чүүлдерни кылыры аргежок чүгүлә деп боттарының бүүгүлөп олар идергейлээн.

Бүгү күрүнелериниң тайбың кады ажылдажылгазын солуп-ку дег сарыылдыг чүүл чок, ол кады ажылдажылга деп ергеге, күрүнелерниң хамаарышпас чоруун болгаш бүрүн ергезин хүндүлээринге, бот-боттарының иштики керектеринге холгаарлаа кираппезинге үндезилеттингеннең турар ужурлуг дээринге олар бүүгүлеп.

1971 чылдың сентябрь 3-те кылган дөрт талалыг дүтүржүлгаңы шыңгыы сагыыры болгаш бүрүн боттандырары чүгүлә дээринге Европата хамаарышкан айтырыгларны чүгүлээжип көөрүе талалар айыткан. Ол сорулгаларны шинтпирлээрингe ергежок чүгүлә бүгү күжениишкиннерни кылыры чүгүлә деп олар санап турар. Ынчаарга делегейниң кады ажылдажылгазы, оон иштинде үлетпүр талазы-биле сайзырапгайзыдыл, күштелдирер дүтайында чүүлдерни бөрүп келгеш.

Киидис «Улусчу контрольдуң ардыы» ай санында үндүруп, оон утка-шыларын дээштиин белидер, улам солуп болдурар талазы-биле демчетлерни алган. Анаа улусчу контроль комитеттериниң база бөлүктериниң ажылынып дүржүлгазының дүтайында чүүлдерни болгаш ажылагыйжы авес, тотчеглекчи, самчыгдакчы чоруккa удур шинтпирлиг демиселдя чорударының дүтайында чүгүлә айтырыгны көдүргеп. Анаа холбаштыр хөй-хей бижикчилер санал-оналдарны киирип, социалистиг өнчүнү камгалап, хумагалаары. күш-ажылчы күрлавырларны чөп ажыглаары дээш сагыш салыры—хамаатты бөрүзүнүң ыдыктыг хүлээлгези дээринге олар чүүлдерине, чагаалырынга айтып турган.

«Партийжи амыдырал: эге организациянның ажылының дүржүлгазындан» деп рубриканың адаанга Советтерге, профессиялелдерингe, комсомолга болган оске-даа хөй-нимян организацияларынга, улусчу контроль организацияларының партийжи удуртулганы улам сайзырапгайзыдыл, күштелдирер дүтайында чүүлдерни берип келгеш.

Киидис «Улусчу контроль-дуң ардыы» ай санында үндүруп, оон утка-шыларын дээштиин белидер, улам солуп болдурар талазы-биле демчетлерни алган. Анаа улусчу контроль комитеттериниң база бөлүктериниң ажылынып дүржүлгазының дүтайында чүүлдерни болгаш ажылагыйжы авес, тотчеглекчи, самчыгдакчы чоруккa удур шинтпирлиг демиселдя чорударының дүтайында чүгүлә айтырыгны көдүргеп. Анаа холбаштыр хөй-хей бижикчилер санал-оналдарны киирип, социалистиг өнчүнү камгалап, хумагалаары. күш-ажылчы күрлавырларны чөп ажыглаары дээш сагыш салыры—хамаатты бөрүзүнүң ыдыктыг хүлээлгези дээринге олар чүүлдерине, чагаалырынга айтып турган.

«Партийжи амыдырал: эге организациянның ажылының дүржүлгазындан» деп рубриканың адаанга Советтерге, профессиялелдерингe, комсомолга болган оске-даа хөй-нимян организацияларынга, улусчу контроль организацияларының партийжи удуртулганы улам сайзырапгайзыдыл, күштелдирер дүтайында чүүлдерни берип келгеш.

Киидис «Улусчу контроль-дуң ардыы» ай санында үндүруп, оон утка-шыларын дээштиин белидер, улам солуп болдурар талазы-биле демчетлерни алган. Анаа улусчу

Л. И. БРЕЖНЕВТИҢ ГФР-ДЕН ЧОРУПКАНЫ

БОНН. (СӨТА). СЭКП ТК-ның Чиңгине секретары, ССРЭ-ниң Дээди Совединиң Президиумунуң Даргазы Л. И. Брежнев ноябрь 25-те Бонндан Москваже үнүшкен.

ГФР-ниң Федералдыг канцлери Г. Шмидтиң чалаанын ёзугаар Л. И. Брежневти Германияның Федеративтиг Республиказынга аяң-чорук кылып чорааны ол.

Л. И. Брежнев-биле кады СЭКП ТК-ның Политбюро кежигүнү, ССРЭ-ниң Даштыңы херектер министри А. А. Громыко, ССРЭ-ниң Чевулелиниң Даргазының бирги орлактыңы И. В. Архипов база үнүшкен.

Албан хүүзүнүң үдележилериниң байырлалыг бүүлалы аалчыларның Гимнязе турган черинге болган. Хүндүлүг совет аалчыны аддары дээш хүндүлеп таңмылыын чыскаан. Туктар аазар черлерге ССРЭ-ниң болгаш ГФР-ниң күрүне туктарын кодурген.

Леонид Ильич Брежнев биле Гельмут Шмидт хүндүлел таңмылыының чыскаалдың баары-биле эрткен, оон начальнигга Совет күрүвениң баштыңына рапорт берген. Шериг оркестри ССРЭ-ниң болгаш ГФР-ниң күрүне гимнилерин күүседткен.

Албан хүүзүнүң үдележилериниң байырлалыг ёзулалы үдээлгеп. Л. И. Брежнев биле Г. Шмидт, совет болгаш барыын-герман оске-даа албан кижилери мотопикилистер эскортунга үдеттингеп автомашиналарга олурупкан. Кельн-Бонн аэропортунче үдээдыр чоруткан.

Самолёт чалазының чанында кээп Л. И. Брежнев Г. Шмидт-биле, ГФР-ниң оралакты панплери болгаш даштыңы херектер министри Г.-Д. Геншер-биле, ССРЭ-ниң ГФР-де алчыны В. С. Семенов-биле, албанныг кижилер-биле байырлажып чарылган.

Л. И. Брежневти аэропортка ГФР-де совет албан чергелериниң ажыдакчылары үдээнгер. Леонид Ильичиге үрелгер чечектер эккеп тудуп алган.

Бонндан Москваже СЭКП ТК-ның Чиңгине секретарының оралакчылары А. М. Александров биле А. П. Бовдаренко олар база чоруткан.

Үзеңгилериниң аразынга ГФР-ниң ажыл-агыйының министри О. Ламбсдорф, Федералдыг канцлериниң ведомствозунуң удуртукчузу, статс-секретарь М. Ланштейн, Федералдыг канцлериниң ведомствозунда күрүне министри Г. Хуонкер, ГФР-ниң чалаанын парлалга болган информация ведомствозунуң удуртукчузу, статс-секретарь К. Бекккер, ГФР-ниң ДХМ-ниң стате-секретарыларының Б. фон Штаден биле Г.-В. Лаутенштагер, бундестагтың депутаттары, политиктиг партияларның оскү ажылдакчылары, барыын-герман хей-нимянның төлээлекчилери, ГФР-ниң ССРЭ-де алчыны А. Мейер-Ландрут, ол ышкаш ССРЭ-ниң ДХМ-ниң Протокол киидизиниң эргелекчизи Л. С. Ивлиев биле ГФР-ниң ДХМ-ниң Протокол киидизиниң эргелекчизи Г. В. фон Финкенштейн олар база турган.

Самолёт Москваже үдаалыр ужурлуг чоруткан.

ЭШ Л. И. БРЕЖНЕВТИҢ МОСКВАДА ЭЭП КЕЛГЕНИ

СЭКП ТК-ның Чиңгине секретары, ССРЭ-ниң Дээди Совединиң Президиумунуң Даргазы Л. И. Брежнев ГФР-ниң Федералдыг канцлери Г. Шмидтиң чалаанын ёзугаар Германияның Федеративтиг Республиказынга чораан, ноябрь 25-те Москвада ээп келген.

Эш Л. И. Брежнев биле кады СЭКП ТК-ның Политбюро кежигүнү, ССРЭ-ниң Даштыңы херектер министри А. А. Громыко, ССРЭ-ниң Министрлер Чевулелиниң Даргазының бирги орлактыңы И. В. Архипов ээп келген.

Совет Эвилелиниң күрүне туктарын биле шимээн Внуково аэропромунга эш Л. И. Брежневти СЭКП ТК-ның Политбюро кежигүнери Ю. В. Андропов, М. С. Горбачев, К. П. Кириленко, А. Я. Пельше, М. А. Суслов, И. А. Тихонов, Д. Ф. Устинов, К. У. Черненко, СЭКП ТК-ның Политбюро кежигүнеринге кандидаттар П. Н. Демичев, В. В. Кузнецов, М. С. Соломенцев, СЭКП ТК-ның секретарылары И. В. Капитонов, В. И. Долгих, М. Б. Зимянин, К. В. Русаков, СЭКП ТК-ның кежигүнеринге кандидаттар К. М. Боголюбов, Б. П. Бугаев, В. Ф. Мальцев, Г. С. Павлов, Н. М. Пегов, Г. К. Шинев, Г. Э. Пуганов, Н. А. Щелоков, СЭКП ТК-ның кежигүнеринге кандидаттар В. А. Голиков, М. Холов, СЭКП-ниң Тос республиканың комиссиязының кежигүнериниң кандидаттар С. А. Лосев, В. М. Фалин, СЭКП ТК-ның Чиңгине секретарының референттери Б. М. Самотейкин олар барып утпаалаар.

СЭКП ТК-ның Чиңгине секретарының оралакчылары А. М. Александров, А. П. Бовдаренко, СЭКП ТК-ның киидис эргелекчизи Л. М. Замятин, ССРЭ-ниң даштыңы херектер министрлериниң оралакчылары А. Г. Ковалев, СЭКП ТК-ның Херектер эргелекчизиниң оралакчылары М. Г. Могилевцев, ССРЭ-ниң ДХМ-ниң киидис эргелекчизи А. П. Бовдаренко олар база чоруткан.

Үзеңгилериниң аразынга ГФР-ниң ажыл-агыйының министри О. Ламбсдорф, Федералдыг канцлериниң ведомствозунуң удуртукчузу, статс-секретарь М. Ланштейн, Федералдыг канцлериниң ведомствозунда күрүне министри Г. Хуонкер, ГФР-ниң чалаанын парлалга болган информация ведомствозунуң удуртукчузу, статс-секретарь К. Бекккер, ГФР-ниң ДХМ-ниң стате-секретарыларының Б. фон Штаден биле Г.-В. Лаутенштагер, бундестагтың депутаттары, политиктиг партияларның оскү ажылдакчылары, барыын-герман хей-нимянның төлээлекчилери, ГФР-ниң ССРЭ-де алчыны А. Мейер-Ландрут, ол ышкаш ССРЭ-ниң ДХМ-ниң Протокол киидизиниң эргелекчизи Л. С. Ивлиев биле ГФР-ниң ДХМ-ниң Протокол киидизиниң эргелекчизи Г. В. фон Финкенштейн олар база турган.

Самолёт Москваже үдаалыр ужурлуг чоруткан.

СЭКП ТК-ның Чиңгине секретары, ССРЭ-ниң Дээди Совединиң Президиумунуң Даргазы Л. И. Брежневтиң Германияның Федеративтиг Республиказынга чоруп турганының дугайында

КАДЫ КЫЛГАН ДЫҢНАДЫГ

Германияның Федеративтиг Республиказының Федералдыг канцлери Гельмут Шмидтиң чалаанын ёзугаар Совет Эвилелиниң Коммунистиг партиязының Төп Комитединиң Чиңгине секретары, ССРЭ-ниң Дээди Совединиң Президиумунуң Даргазы Леонид Ильич Брежнев 1981 чылдың ноябрь 22-25 түннеринде Германдырның Федеративтиг Республиказынга аяң-чорук кылып чораан.

СЭКП ТК-ның Чиңгине секретары, ССРЭ-ниң Дээди Совединиң Президиумунуң Даргазы Л. И. Брежнев Германияның Федеративтиг Республиказының Федералдыг президентизи профессор доктор Карл Карстенске барып ужурашкан.

СЭКП ТК-ның Чиңгине секретары, ССРЭ-ниң Дээди Совединиң Президиумунуң Даргазы Л. И. Брежнев, СЭКП ТК-ның Политбюро кежигүнү, ССРЭ-ниң даштыңы херектер министри А. А. Громыконуң, ССРЭ-ниң Министрлер Чевулелиниң Даргазының Бирги оралакчызы И. В. Архиповтуң Германияның Федеративтиг Республиказының Федералдыг канцлери Г. Шмидт-биле, Федералдыг канцлерниң оралакчызы, даштыңы херектериниң федералдыг министри Г.-Д. Геншер-биле болган экономиканың федералдыг министри О. Ламбсдорф-биле шаа-даа ужуражыышкыннары болган беседалары болган.

Моон мурнунда болгулаан, чижээ, 1980 чылдың чайынында Москвага эрттиргеп беседаларның уламчылалы кылдыр, талалар улустар аразының Европага болгаш делегейге хамаарышкан үүгүлә айтырыгларын, ол ышкаш ийи талалыг харылзааларның байдалын болгаш перспективаларын тодарай чугаалашкан.

Күрүнелер аразында харылзааларга база салдарын чедирип турар делегейниң ылангыя амгы байдалында күрүнелер аразында политиктиг чугаалажылганың узуг ужур-дузалының Л. И. Брежнев биле Г. Шмидт демдеглээн. Ындыг чугаалажылга амгы үениң ейи келген чүгүлә айтырыгларын шинтпирлээрининг бүгү күрүнелериниң мурнунда турар сорулгазынга таарышкан турар ужурлуг деп санал-оналды олар барымдаалап турер. Боттарының харысаалгазынга дүүттүр ийи күрүне делегей байдалының боттуг болгаш туруштуг хөгжүлдезинге, быжыг тайбыңны хандырарынга боттарының салыштыкының кижиргеп турарын олар чугула кылдыр санап турар.

Ийи күрүнеге, Европага, ол ышкаш тайбыңны хандырарынга болгаш делегейге кады ажылдажылганы чедип алырынга Совет Эвилелиниң болгаш Германияның Федеративтиг Республиказының харылзааларының

КАДЫ КЫЛГАН ДЫҢНАДЫГ

(Эгеан 1-гн арында).

таан хигжун орар күрүшелериңиң арасынга харылзаалар деңгеге, бот-боттарына ажыктыг болурунга, садыгажылга-га, бүгү чурттарның эрге-ажыктарын чөптүү-биле барымдаадан өөренге үндезилеттинген турар үжүрлүг дээрги

Дээрги тайбаның шинчилеринге, ажыл чок өскерүүлүг быжыглаарының болгаш күрүнелер арасынга кады ажылдажылганы хогжудериниң чеңээ болур Каттышкан Нацияларлар Организациязының ролюн улам ыңай бижыглаарынче Совет Эвилелиниң болгаш Германияның Федеративтиг Республиказының чүткүлүнүң оскераан чогун Л. И. Брежнев болгаш Г. Шмидт бадыткаан. Ону чедип алырынга ЮНО-ның бар ергалары ЮНО-ның сорулгаларынга болгаш Устава-ның принциптерин дүрүмнүг дээш хемчеглеп ажыктаттынган түрүлү дээш олар саналлааннар.

Үжүражыышкыннар болгаш беседалар ажыл-ишчи, бот-

ГЕРМАНИЯНЫҢ ФЕДЕРАТИВТИГ РЕСПУБЛИКАЗЫНЫҢ ФЕДЕРАЛДЫГ КАНЦЛЕРИ МЫНДААГЫЛАР ДЭЭРГИ ГЕЛЬМУТ ШМИДТКЕ

Германияның Федеративтиг Республиказының девискөөринден үзүп тура, хүндүткелдиг хүнүң алышшын дээш шынчы сеткил-биле өөрүп четтиргенивиниң дээргы Федералдыг канцлер Сидеште, а ол шыкаш Сидерниң чүртүүларың чаазанга болгаш үлүгларын илередирин күзеп тур мен.

Бөмбек болган ижин-кара чок болгаш ажыктыг саналлаал-

харылзааларны болгаш кады ажылдажылганы кадбартырынга идилиг болурунга идегелди илергелеп тур мен.

Бо аян-чорук болгаш бистиң беседаларывыс-даа таныңыны болгаш Европаның улустарының айыыл чок чорууп быжыглаарынга, оларны идролуг халапты кыжаныышкынындан чайладырынга хөрек кырында бараан болдурунга бүзүрээрин күзээр мен.

Л. БРЕЖНЕВ.

САМОЛЁТТАН БАЙЫР ЧЕДИРГЕН

Доктор Шмит Брежневке ГФР-ден Төрээн чүртүнче оруг аайы-биле Даниянын территориязы чыры биле ужудуп эртип ора, Данияның кадыг-хааны П. Маргретага самолёттан телеграмма чоруткаш, оон болдунга болгаш даан улуска байыр тодарап, таңдыкчы болган чагай чорукту иткээн.

(СЭТА).

тут база ажыт-чажыт чок байдалга болуп эрткен. Саналонаалдар солчуушкуну эргежок чүгүлә болгаш ажыктыг болган дээрээнге СЭКП ТК-ның Чиңгине секретары, ССРЭ-нин Дээди Совединиң Президиумунуң Даргазы Л. И. Брежневтен болгаш Германияның Федеративтиг Республиказының Федералдыг канцлери Г. Шмидт чөпшээрешкеннер. Чөөп чүткүү болган Берлиннең үлегерлиг дипломатыларның аразында харылзаалар ажыдыышкынын амгы байдалында онза чүгүлә дээрингге олар бүзүрөөн. Совет Эвилелиниң болгаш Германияның Федеративтиг Республиказының дээ-ре бөлүк өскө-даа дээштерге үүлгедилгелиг база харылзааларын бар дугуржулгаларга болгаш оларга илдезилеттинген практиканга дүүштүр уламчылаары дээш үлегерлиг талазын илерткеннер.

Совет Эвилелиниге аян-чорук кылып келир деп чалаалганы Л. И. Брежнев Г. Шмидтке дамчыдып берген. Чалаалга өөрүп четтиргенивиниң-биле үлүг аймактың Аян-чорук-тун хуузаазының дараазында тодаргайлап доктаадыр.

ЧУРУКЧУ АЖЫЛЧЫ ОДУРУГДА

Амгы үениң кижизинге тулгаттынган бүгү чыңгыстың чурумнуг чурумнарын хөй националлыг Россияның чурттуларының ценный болгаш профессионал худалгээн ыыдыр көрүп турар. РСФСР-ниң чүрүкчуларының V съездизининиң делегаттары

ле, Тюменьниң нефтичилеривиле болгаш Кубаньның тараажылары-биле чүрүкчуларының хөй санныг ужуражыышкынналарын фото-чүрүк делгедгээн шуулган киржикчилериниң кичээнгейин хаара тутказ.

Чүрүкчу ажылчы одуругла деп бодаал съездиниң делегатарының чугааларында сиңгеп, олар Россияның чүрүлга ужа чүүлүүдүн мастерлериниң улуг отрядының ажыл-чорудулгазының, дугаайы чугаалап, сонгал чагыгның чаа хевири — мурнакчы бүдүүлгелерге, шалыпчы түүдүлгага, колхозтарга болгаш совхозтарга чүрүлга чогаалдарын чүүлгээ-ниң үүлгедилгелерге азыгны бижер.

Бөттарының чүрүлга чогаалдарының малдырларыбиле — Байкал-Амур магистральның строительстволары-биле болгаш Кара эвес хөрөөлүүт заводтар-биле — ажыл-ишчи, бот-

ЧУРУКЧУ АЖЫЛЧЫ ОДУРУГДА

Амгы үениң кижизинге тулгаттынган бүгү чыңгыстың чурумнуг чурумнарын хөй националлыг Россияның чүрүкчуларының ценный болгаш профессионал худалгээн ыыдыр көрүп турар. РСФСР-ниң чүрүкчуларының V съездизининиң делегаттары

ле, Тюменьниң нефтичилеривиле болгаш Кубаньның тараажылары-биле чүрүкчуларының хөй санныг ужуражыышкынналарын фото-чүрүк делгедгээн шуулган киржикчилериниң кичээнгейин хаара тутказ.

Чүрүкчу ажылчы одуругла деп бодаал съездиниң делегаттарының чугааларында сиңгеп, олар Россияның чүрүлга ужа чүүлүүдүн мастерлериниң улуг отрядының ажыл-чорудулгазының, дугаайы чугаалап, сонгал чагыгның чаа хевири — мурнакчы бүдүүлгелерге, шалыпчы түүдүлгага, колхозтарга болгаш совхозтарга чүрүлга чогаалдарын чүүлгээ-ниң үүлгедилгелерге азыгны бижер.

Чөвүдээ хураалың киржикчилерин он бирги беш чылдың планнарының тодарадыкчы фактору болур будуүлгенин дешилеңир технологиялың бирымдаалаан турар үжүрлүг. Артыынчы чок-болган артынчыны эвээш технологияларны ажыттаар чорук долганыр тараа-биле шүүлгелер кылдыр, чиг-этти болгаш материалдарны үнүп-бадыткаар аргалыг бар.

Смета нормативтиг документтиниларыны шынгыыбыле эде тургузуп, корумлап шыдаваан, коллективтиң сметтиг организациязының комплексный бүдүүлгелерин комсомолчу Самохинаның шиитпирлээш, телеграфистер иеги-биле экономикиг өөредилгениң школазының удуртуп кирипкен.

Эрткен өөредилге чылында оон удуртқан школазынга 72 дыңнакчы өөренип чыдыпкан. Өөредилге чылының дургузунда «Коммунистиг моральдың үлегелиниези» деп темага — 10. СЭКП ТК-ның октябрь Шинчилүүлүг материалларынга—2, СЭКП-ниң XXVI съезиниң материалларын шөрөнирикте 5 кичээлдерни эрттиргеннер.

Эрткен өөредилге чылындан үлегерлеп апкы дет. дыңнакчыларның сеткилинге үрле уттундурбас иеги арттырган кичээлдер, көрүүлер болган бе дооруп оон солнуургадым. Ол мынчаар харылаан.

— Дыңнакчыларым шүүгүлайы комсомолчулар, аныыктар. Ынчангаш олар бир-ле чаа, солуун эгелээшкинниг тыпкан турар. Эрткен өөредилге чылынга рефератты коңгуруу эрттиргеннис. Аңаа дыңнакчы бүрүзү иденкейин көрүп шүүлгеп, хостут темага реферат бижиттилер. Конкурсту түүнеп, тиилекчилериң рефераттарын кичээл болган хүнүерде ле арттырып алган, аңаа сайгарып турдувус. Бирги черни телеграфист Ирина Пономарёва «Бичии чер» деп темага бижээш алган. Иштиннин «Балан туругсуушкун» деп темага реферат бижизин телеграфист Екатерина Андриенко алды. Ушку черде— Надежда Коргунова. Ол баа телеграфист кижи. Оон шиңгээ алган темазы «Ада-чурттуң Улуг дайынының чылларында комсомолчулар». Конкурстуң элиектиелерге ВЛКСМ хооркомуунуң мактал бижиттерү-биле шилгээнер. Оон аңгыда «Совет патриотизм болгаш социалистиг интернационализм» деп темага ажык кичээл арттырган бис. Кичээнге хөрээлиг харылзаа болгаш ВЛКСМ хооркомуунуң чалаткан эштер олурушкан. Мындыг чижектиг көрүлдекконкурстар, ажык кичээлдер арттырып турарга, дыңнакчыларның харылзаалары бүзүн-дүлерге болгаш шылырак көөр, харылаш турар ажылытында-даа идепкейин көрүп турар боор чорду. Бо чылын база көрүдле-конкурстарны, кезии киржикчилерге чөптүү-биле өөредилге-биле эгелээн эрттиргеннер шаанда бис — деп, - Наталья Ивановна чугаалады.

Бо өөредилге чылын телеграфистер база-да организастыг эгелээн. Дыңнакчылар сазы эрткен чылгы хевээр. Оларны ийи бөлүкке үскеш, өөредилге эрга чөк. Мурнуку чылларда суурнуң нудумчуларынга, албан черлериниң деменээрииге тарымал үнүштерни тарып олуртнак, ажаан суггарган турар чүве болгай. Ол амыяче кедээ Совет база улуг кичээнгейни угландырып тургаи. Бо чугула ажыл улам экижиир хамаанчок харын дорайтаан.

Суурнуң нудумчуларында олуртнулаан тарымал үнүштер ажаалда-суггарылганың багайындан кургаары кургап, өлүүлээн. Ажаалдазы чүгээр ыяштар өзүп турар. Каш чыл бурунгаар нудумчулар хаңыызынга маңзалар-биле оруктар ыылдынган турган чүве, ам оларның хөй кезии аңыглалдан үнген, кезек кезек маңзалар артылаан. Суурда үрелик, бузук штакетниктер хөй, чаңгыс азй эвес болгаш олар суурнуң никти хевирикн үрей бээр бөөр-дүр. Нудумчуларда буга суум кежир салдынган көөрүглерни септеп, чаарты кылыр херек. Ол хамаанчок дузалал шиолаже баар оруктә Таспы хемниң көөрүүкиде септээр чүве-ле хөй. Машинабиле оон кежерге харын коргунчуг. Чаагайжыдылга аңыы чүге сураанаңыа дээп айтырыг тургустунуп келир.

Черби кедээ Совединиң күүсиомү суур чаагайжыдылгазынче шоолуг-оа кичээнгей салбайн турар. Ол дээрге чаңгыс хүннүң айтырыы эвес болганда, ону чыл дургузукка шиитпирлээр апаар. Келир чазын, чайын, нүүн кылып чорудар хемчегленнің планын тургузуп ап, кылыр ажылдарның хемчээлин тедарадып алгаш, ол айтырыгны чөгүүр кичээнгейге алыр уе иевбээн дээп бе?

Р. ОЧУР-ООЛ.

Төөвилелди комплекстиг көөр

Чүрүкчу төлөвилелдиг ортумалыг үлем ыыдай хөгжүдеринге планнаалыкшынын болгаш архитектура, тошкинчилериниң шыпарын экижиир чүгүлә үнүүр-дүүлүүр. Чөвүдээ тудугга төлөвилел-смета херээн экижиирининг айтырыгларын Москвага ноябрь 25-те болгаш Бүгүсоюзтел чөвүдел хүрээлиг чүгүлаалыкшын.

ТАЙБЫҢ БОЛГАШ АЙЫЫЛ ЧОК ЧОРУК ДЭЭШ

СЭКП ТК-ның Чикгине секретары, ССРЭ-ниң Дээди Советиниң Президиумуның Даргазы Л. И. Брежневтиң ГФР-ге аян-чоруу, ГФР-ниң канцлери Г. Шмидтбилеҥ ооң бесседалары—делегейниң хейиитизиниң болгаш парлалгазының кол кичээнгейинде. Даштыкы парлалганың кол-кол органнары ол болуушкунуу «Тайбыңның болгаш чаагай кожа-хевээ ка; ты ажылдажылгалыг турарынче ССРЭниин утланымышкыныңың эскерлиг чогунун, делегей байдалын кадыкшыдарынче, боо-чепсектәри әдере будурериң шеглээринче, ядролуг мееллеженишкинниң болдурбазынче, Европага болгаш бүгү делегейге тайбыныҥ быжыглаарынче ССРЭ-ниң чүткүдүүг күжүниишкиннериниң хереглиг-дир деп, онзалап демдеглеп турар.

Боннга дээдә дениелге болган амгы совет-барылтерман ужуражымышкын бодуюн ужур-дузаалыңың талазы-биле ССРЭ-ниң болгаш ГФР-ниң аразынга ийи талазлыг харылзаалариың кызыгаарыңдан ырап үнүп, харын Чөөн болгаш Барыын чүктериниң аразынга харылзаңыкыларын, чүгаалажылгаларны хевиидериге, бүгүниити тайбыныҥ быжыглаарыңга опза ужур-дузаалыг деп, Болгарияның «Работническо дело» солуун бижээн. Л. И. Брежневтиң ГФР-ге аян-чорту, ортумак ирактыдың бо-чепсектиңиң. Европадағы объективтерже шыгааттынган бүгү хевиирлериндеп ийи таланың — Барыың болгаш Чөөн чүктериниң — бирээ ойталаарынче ооң ыяытарыы ССРЭ-ниң ёзулуг тайбыныҥ хандыкшылдыңыы. тайбыңның болгаш дынчуурелдиг чорукту чаварыылыларының үүрүнде тодаргай чүгаалажылгының хламчылаарыңга ооң белеңиниң чыыткылаңак, бузурелдиң хереченаң-дир.

Бистиң ядролуг чепсектиг чүс чылыышта тайбыңче орук удурланыштыр туружуруу таварты эвес, харын хүгээлиг чөөнүлүүлгаларывче, бүзүрешпес болгаш корулуг чорукту чайлаарывче аппар чыдар боттүт чүгаалажымышкыныңарың болгаш практиктиг базыныарыы.

Совет Эвилелиниң Президиумуның Даргазы Л. И. Брежневтиң бүгү тода коргускенишкаш,—Женевага ам болур чүгаалажымышкыныңарга таарымчалыг түңнелдерни чедип алыр бижиг болалдыг бар деп, ГДР-ниң «Нойес дойчланде» солуун бижээн. Чалгай чүгаалажылгаларның ажыл-агыыларының ыяытарыы ССРЭниң Европа талазында ортумак ирактыдыңга хамаарыштыр боотүнүң ядролуг боо-чепсектериниң чамдыкызы чаңгыс талазлыг кызырып болур ийиг деп ол медеглээн. Ол — Совет Эвилелиниң туружунда чаа боттүт чүүл-дүр.

Совет улуртукчу Европага ядролуг чепсектиң ортумак ирактыдыг-дааң, тактиктигдаа бүгү хевиирлериниң ийи талавың бүрүн ойталаан туружуруларын дээрбиреңге Европавың болгаш бүгү делегейниң тайбыңга ниитээ улустары бүзүреллиг деп, Чехословакияның «Руде право» солуну бижээн. Чогумна харын ооң үүрүнде Л. И. Брежневтиң Боннче аян-чорту кылган. Ооң аян-чорту, тазактың «Редуте» дээр хүлээп алымышкынар бажыңыңга ооң чүгаалажылгаларын тайбыныҥ, душкуурлуг чорукта чаварыышкының быжыглаарывче, улустарының аймаа чок чорууң быжыглаарывче ССРЭ-ниң быжыг, чайгылаан чок шугумүн бүгү делегейге көргүскен.

Совет Эвилелиниң — бодуюн чүгаалажыга Л. И. Брежневтиң бүгү тода коргускенишкаш,—Женевага ам болур чүгаалажымышкыныңарга таарымчалыг түңнелдерни чедип алыр бижиг болалдыг бар деп, ГДР-ниң «Нойес дойчланде» солуун бижээн. Чалгай чүгаалажылгаларның ажыл-агыыларының ыяытарыы ССРЭниң Европа талазында ортумак ирактыдыңга хамаарыштыр боотүнүң ядролуг боо-чепсектериниң чамдыкызы чаңгыс талазлыг кызырып болур ийиг деп ол медеглээн. Ол — Совет Эвилелиниң туружунда чаа боттүт чүүл-дүр.

Совет улуртукчу Европага ядролуг чепсектиң ортумак ирактыдыг-дааң, тактиктигдаа бүгү хевиирлериниң ийи талавың бүрүн ойталаан туружуруларын дээрбиреңге Европавың болгаш бүгү делегейниң тайбыңга ниитээ улустары бүзүреллиг деп, Чехословакияның «Руде право» солуну бижээн. Чогумна харын ооң үүрүнде Л. И. Брежневтиң Боннче аян-чорту кылган. Ооң аян-чорту, тазактың «Редуте» дээр хүлээп алымышкынар бажыңыңга ооң чүгаалажылгаларын тайбыныҥ, душкуурлуг чорукта чаварыышкының быжыглаарывче, улустарының аймаа чок чорууң быжыглаарывче ССРЭ-ниң быжыг, чайгылаан чок шугумүн бүгү делегейге көргүскен.

Ядролуг чепсектен Европаны хостаар деп ССРЭ-ниң шиитпирлеринден ийи таланың — Барыың болгаш Чөөн чүктериниң — бирээ ойталаарынче ооң ыяытарыы ССРЭ-ниң болгаш ГФР-ниң удуртукчуларының чүгаадарын долузам доңчулап парлавышаан. Европа ядролуг чепсектен алыышда барып хостуг дип болзуп ёзээш ССРЭ шиитпирлиг туружуп турарын парлалга онзалап демдеглеп турар. Европага ядролуг боо-чепсектерни кыскаардаар дугаймында Женевага болур совет-америк чүгаалажымышкыныңарга таарымчалыг түңнелдерни чедип алыр деп, Л. И. Брежневтиң плергейлээн быжыг бодалынче опза кичээнгейни утландырып турар. Рейниң эриктеринче Л. И. Брежневтиң ол талазы-биле бо үшкү аян-чоруу ГФР-биле чаагай кожа-хевээ ка; ты ажылдажылгалыг турарынче ССРЭниң утланымышкыныңың эскерлиг чогунун, делегей байдалын кадыкшыдарынче, боо-чепсектәри әдере будурерин шеглээринче, ядролуг мееллеженишкинниң болдурбазынче, Европага болгаш бүгү делегейге тайбыныҥ быжыглаарынче ССРЭ-ниң чүткүдүүг күжүниишкиннериниң хереченаң-дир деп, онзалап демдеглеп турар.

Боннга дээдә дениелге болган амгы совет-барылтерман ужуражымышкын бодуюн ужур-дузаалыңың талазыбиле ССРЭ-ниң болгаш ГФР-ниң аразынга ийи талазлыг харылзаалариың кызыгаарыңдан ырап үнүп, харын Чөөн болгаш Барыын чүктериниң аразынга харылзаңыкыларын, чүгаалажылгаларны хевиидериге, бүгүниити тайбыныҥ быжыглаарыңга опза ужур-дузаалыг деп, Болгарияның «Работническо дело» солуун бижээн. Л. И. Брежневтиң ГФР-ге аян-чорту, ортумак ирактыдың бо-чепсектиңиң. Европадағы объективтерже шыгааттынган бүгү хевиирлериндеп ийи таланың — Барыың болгаш Чөөн чүктериниң — бирээ ойталаарынче ооң ыяытарыы ССРЭ-ниң болгаш ГФР-ниң удуртукчуларының чүгаадарын долузам доңчулап парлавышаан. Европа ядролуг чепсектен алыышда барып хостуг дип болзуп ёзээш ССРЭ шиитпирлиг туружуп турарын парлалга онзалап демдеглеп турар.

Ядролуг чепсектен Европаны хостаар деп ССРЭ-ниң шиитпирлеринден ийи таланың — Барыың болгаш Чөөн чүктериниң — бирээ ойталаарынче ооң ыяытарыы ССРЭ-ниң болгаш ГФР-ниң удуртукчуларының чүгаадарын долузам доңчулап парлавышаан. Европа ядролуг чепсектен алыышда барып хостуг дип болзуп ёзээш ССРЭ шиитпирлиг туружуп турарын парлалга онзалап демдеглеп турар. Европага ядролуг боо-чепсектерни кыскаардаар дугаймында Женевага болур совет-америк чүгаалажымышкыныңарга таарымчалыг түңнелдерни чедип алыр деп, Л. И. Брежневтиң плергейлээн быжыг бодалынче опза кичээнгейни утландырып турар. Рейниң эриктеринче Л. И. Брежневтиң ол талазы-биле бо үшкү аян-чоруу ГФР-биле чаагай кожа-хевээ ка; ты ажылдажылгалыг турарынче ССРЭниң утланымышкыныңың эскерлиг чогунун, делегей байдалын кадыкшыдарынче, боо-чепсектәри әдере будурерин шеглээринче, ядролуг мееллеженишкинниң болдурбазынче, Европага болгаш бүгү делегейге тайбыныҥ быжыглаарынче ССРЭ-ниң чүткүдүүг күжүниишкиннериниң хереченаң-дир деп, онзалап демдеглеп турар.

Бистиң ядролуг чепсектиг чүс чылыышта тайбыңче орук удурланыштыр туружуруу таварты эвес, харын хүгээлиг чөөнүлүүлгаларывче, бүзүрешпес болгаш корулуг чорукту чаварыышкының быжыглаарывче аппар чыдар боттүт чүгаалажымышкыныңарың болгаш практиктиг базыныарыы.

Совет эрге-чагырганың чылдыңда бистиң республиканың экономиказы болгаш культуразының таныштынмалы-биле сайзыраан. Ол болза деңнеп паспаңал политиканың, ССРЭ-ниң хей националдыг улустарының кун-бүрү ажыл-агыыларында ССРЭ-ниң болгаш Партиязының Төвүнүң ажыл-агыыларында чүс-чүс тыва спецчилер ажылдап турар. Оларның дыка хөйү Совет Эвилелиниң аңгы-аңгы дээдә болгаш ортумак өөредилге чергелериниң түңнэй ёзулуг төмен чедип алганнар. Башкир АССР-ниң пайысталы Уфага 1967 чылда полиграфия училищезин доозаш, республика типографиязында өөрүкүлеп ажылдап турар мен.

Түскай эртем чедип алган черим — Уфа хоорайның дугайында чылыг сөстөрүн сөглеп чоруур мен. Бо болза РСФСР-ге баштай тургустунган автономнуг республикаңың пайысталы. Ооң экономиказының болгаш культуразының сайзыралының дугайында солуннардан, ында эң-не чүүлдүг фактыларны, аттарны, адаа өөренип чораанымның чугаалаарындан конучуг сонуургап ооруур, дыңнаар мен. Республиканың эң-не күүлүг нефть болбазымыреалыр, химия заводтары ында моөпиеттингеп. Дээдә, өөредилге чергелери, школалар, театрлар ында хөй. Оң хире дээдә өөредилге черим, дөртен чыгаа театрлар, культура бажыңнары, клубтар болгаш өске-дээ культура ёлбак чергелери хоорайда бар. Полиграфия үлүүлгезинниң өөрүнүнде, ажыл-даарыңга, хостуг үеэш эртемнүг-дүр деп, «Шүүттүүтер цайтунг» солуун мурнуку чүүлүнге бижээн. Шынаарга америк үлүүлүүлгелериниң үлүүлгезинниң медицинаның АКШ-ның политиказыңга кижилерниң бүзүревес чорууң харын кыпсыктырып турар деп, ол демдеглээн.

Ядролуг чепсектен Европаны хостаар деп ССРЭ-ниң шиитпирлеринден ийи таланың — Барыың болгаш Чөөн чүктериниң — бирээ ойталаарынче ооң ыяытарыы ССРЭ-ниң болгаш ГФР-ниң удуртукчуларының чүгаадарын долузам доңчулап парлавышаан. Европа ядролуг чепсектен алыышда барып хостуг дип болзуп ёзээш ССРЭ шиитпирлиг туружуп турарын парлалга онзалап демдеглеп турар. Европага ядролуг боо-чепсектерни кыскаардаар дугаймында Женевага болур совет-америк чүгаалажымышкыныңарга таарымчалыг түңнелдерни чедип алыр деп, Л. И. Брежневтиң плергейлээн быжыг бодалынче опза кичээнгейни утландырып турар. Рейниң эриктеринче Л. И. Брежневтиң ол талазы-биле бо үшкү аян-чоруу ГФР-биле чаагай кожа-хевээ ка; ты ажылдажылгалыг турарынче ССРЭниң утланымышкыныңың эскерлиг чогунун, делегей байдалын кадыкшыдарынче, боо-чепсектәри әдере будурерин шеглээринче, ядролуг мееллеженишкинниң болдурбазынче, Европага болгаш бүгү делегейге тайбыныҥ быжыглаарынче ССРЭ-ниң чүткүдүүг күжүниишкиннериниң хереченаң-дир деп, онзалап демдеглеп турар.

Бистиң ядролуг чепсектиг чүс чылыышта тайбыңче орук удурланыштыр туружуруу таварты эвес, харын хүгээлиг чөөнүлүүлгаларывче, бүзүрешпес болгаш корулуг чорукту чаварыышкының быжыглаарывче аппар чыдар боттүт чүгаалажымышкыныңарың болгаш практиктиг базыныарыы.

Совет эрге-чагырганың чылдыңда бистиң республиканың экономиказы болгаш культуразының таныштынмалы-биле сайзыраан. Ол болза деңнеп паспаңал политиканың, ССРЭ-ниң хей националдыг улустарының кун-бүрү ажыл-агыыларында ССРЭ-ниң болгаш Партиязының Төвүнүң ажыл-агыыларында чүс-чүс тыва спецчилер ажылдап турар. Оларның дыка хөйү Совет Эвилелиниң аңгы-аңгы дээдә болгаш ортумак өөредилге чергелериниң түңнэй ёзулуг төмен чедип алганнар. Башкир АССР-ниң пайысталы Уфага 1967 чылда полиграфия училищезин доозаш, республика типографиязында өөрүкүлеп ажылдап турар мен.

Түскай эртем чедип алган черим — Уфа хоорайның дугайында чылыг сөстөрүн сөглеп чоруур мен. Бо болза РСФСР-ге баштай тургустунган автономнуг республикаңың пайысталы. Ооң экономиказының болгаш культуразының сайзыралының дугайында солуннардан, ында эң-не чүүлдүг фактыларны, аттарны, адаа өөренип чораанымның чугаалаарындан конучуг сонуургап ооруур, дыңнаар мен. Республиканың эң-не күүлүг нефть болбазымыреалыр, химия заводтары ында моөпиеттингеп. Дээдә, ортумак өөредилге чергелери, школалар, театрлар ында хөй. Оң хире дээдә өөредилге черим, дөртен чыгаа театрлар, культура бажыңнары, клубтар болгаш өске-дээ культура ёлбак чергелери хоорайда бар. Полиграфия үлүүлгезинниң өөрүнүнде, ажыл-даарыңга, хостуг үеэш эртемнүг-дүр деп, «Шүүттүүтер цайтунг» солуун мурнуку чүүлүнге бижээн. Шынаарга америк үлүүлүүлгелериниң үлүүлгезинниң медицинаның АКШ-ның политиказыңга кижилерниң бүзүревес чорууң харын кыпсыктырып турар деп, ол демдеглеп турар.

Ядролуг чепсектен Европаны хостаар деп ССРЭ-ниң шиитпирлеринден ийи таланың — Барыың болгаш Чөөн чүктериниң — бирээ ойталаарынче ооң ыяытарыы ССРЭ-ниң болгаш ГФР-ниң удуртукчуларының чүгаадарын долузам доңчулап парлавышаан. Европа ядролуг чепсектен алыышда барып хостуг дип болзуп ёзээш ССРЭ шиитпирлиг туружуп турарын парлалга онзалап демдеглеп турар. Европага ядролуг боо-чепсектерни кыскаардаар дугаймында Женевага болур совет-америк чүгаалажымышкыныңарга таарымчалыг түңнелдерни чедип алыр деп, Л. И. Брежневтиң плергейлээн быжыг бодалынче опза кичээнгейни утландырып турар. Рейниң эриктеринче Л. И. Брежневтиң ол талазы-биле бо үшкү аян-чоруу ГФР-биле чаагай кожа-хевээ ка; ты ажылдажылгалыг турарынче ССРЭниң утланымышкыныңың эскерлиг чогунун, делегей байдалын кадыкшыдарынче, боо-чепсектәри әдере будурерин шеглээринче, ядролуг мееллеженишкинниң болдурбазынче, Европага болгаш бүгү делегейге тайбыныҥ быжыглаарынче ССРЭ-ниң чүткүдүүг күжүниишкиннериниң хереченаң-дир деп, онзалап демдеглеп турар.

БӨМБҮРЗЕКТИҢ СУДАЛЫ

СЭТА-ның корреспондентилери дыңнадып тур

Социализм чурттарында

УЛУС ӨӨРЕДИЛГЕЗИНИҢ ХӨГЖҮЛДЕЗИ

УЛАН-БАТОР. Бүгү чоок бижик биле бес турган Моол чайгыргай ...ээм бөлүк ...культуразын, ...ээрү ...ээлээр ...ээрү ...ээ-чагырганың ...ээдарында хөгжээн. Улус өөредилге системазының ...ээлдакчыларының ...ээ талазы-биле улуг ...ээ ...ээ-даа турар. Моол Арат Республиканың улус өөредилгезиниң 60 чылын чүртте калбаа-биле демдеглеп турар.

1921 чылдың ноябрьда Моолга чүүле үеэш өөреникчилер ...ээ ...ээ, чаарда улусчу баштайгы школаны Үргага, амгы Улаан-Баторга ажыткан. Амгы үеде 370 мун ажыг оолдар болган үеэш ...ээ школаларында өөренип турарын МАР-ның улус өөредилге министри Р. Санжасурэн ССТА-ның корреспондентизинге чугаалаан. Ол мун ниити бүрүзүнге онаашкын 140 студентилер дээш ...ээредилге черлеринде. 250 өөренирлер техникумнарда ...ээренип турар. Улусчу Моолда дөрт ниитилиг бирээзи-ле өөренип турар.

Марксизм-ленинизмниң болгаш пролетарлыг интернационализмниң ёлүүлүг, коммунистиг ниитилелдиң идеяларының шынчы бөлүүзүнге айыл-галгакчыларны бижиндирип Моолда бүгү чонуун хөрээ болуп турар. Улус өөредилгезиниң системазының ...ээлдакчыларының бо талазы-биле улуг рольду ойнаан болган онаан

МОСКВА ЧООГУНГА ТУЛЧУУШКУННУҢ 40 ЧЫЛЫНГА

Москва чоогунун базым чер бүрүзү-ле—найысылал дээш демиселге совет дайынчыларның эрес-маадырлыг чоруунун илерээн черлери боон турар. Ол тулчуушкуннарның 40 чылын бо хүннерде демдеглеп турар. Ада-чурттун Улуг дайынынга алдар кылдыр Москва областа 90 ажыг тураскаалдарны болгаш мемориалдарны тургускан. Бо хүннерде оларга база бирээ — ат-сураглыг Панфиловчу дивизияның 11 маадыр-сапёрларынга тураскаал немешкен.

Олар 1941 чылдың ноябрь 18-те полктун кол күштериниң аткаарлаашкынынга дузалаар дээш фашистерниң чээрби танкылары болгаш бир батальон чаазат шериглер-биле дең эвес сегиржип алышкынны кылганнар. Сапёрлар маадырлыбиле өлгениер, ынчалза-даа найысылалче шаап халлаан дайзын ынаар эртип шыдаваан.

Волоколамск шоссезинин 114-кү километринге октябрь 31-де ол маадырлыг чорукту мөнгежиткен тураскаалды байырлыг ёзулал-биле ажыттыкан. Ол тураскаалда (автору архитектор А. Веселовский) оңгу мурнунда частыышкынга ойтур шаптырган дайзынның танкызын көргүскен.

ЧУРУКТА: тураскаалды ажыдарының байырлыг ёзулалының үезин.

А. СЕМЕХИННИҢ фотозу.
СЭТА-ның фотохрониказы.

«А. КАРПОВ – ТЕРГИИН ШЫДЫРААЧЫ-ДЫР»

Делегейниң бирги черге даян Меранога болган шыдыраа маргылдаазынга дыка хей сураглыг гроссмейстерлер каап, маргылдааны дыка кичээнгейлиг сонуургап көргеп. Анатолий Карповтуң кайгамчыктыг тиилелгелериниң лугаймында оларның бодалдарыны мынаар:

Б. ЛАРСЕН (Дания):

— Дани радио дамчыштыр чүве чугаалап тургаш, маргылдаа 6:2 санныг доостур деп мурнунда-ла чугаалаан мен. Чүгле салыглар саның чазыткан мен: олар чээрби ийи болур деп турдум.

Карповтуң улуралныкчызының ыяшкын хайгаарал көргеш, маргылдаа чидиг болур деп билдим. Анатолий Карповтуң дөртку салыы тергиин болду. Ол кончуг тыныңгыр аргаларны ажыглаан. Ол дөртку салыгны чиик болгаш чараш удуп алган. Соолгу, ол сээки салыгда, ооң тедип алган тиилелгези база кайгамчык болган.

Демиселдиң чидиг болганы чугаажок. Делегейниң бирги черге даян болган ол ужуражылганың үезинде чамдык частырыглар оны балыткаан.

Делегей ооваадайы дээш разында ойнаар шыгыдалчыларга Ян Тимманны, азы Александр Белявскийни азы. Бент Ларсенни азаар-дыр мен. А Гарри Каспаров дугайында чүүл чугаалаар ССН дээрге, ол — тергиин оптимист кижи болбазыкле.

— Оптимистерни шүтүмчүлээр болзувусса, биске улус бүтүревейн болар — деп, чугаага делегейниң экс-чемпиону **М. ТАЛЬ (ССРЭ)** киришкен.—Силер, Бент, чүге келир үедеги кордакчыларның арагыла мээң алдымны алаадыпсар?

Меранога маргылдаага Карпов тергиин ийи ойнады. Ооң түнелиниге сеткил хомудалчыг кижи туруп ыяар болза, ол Карпов болур. Анатолий бир боданын кожун ажыглаар ийи салыгның салын-дузун камгалап ап болур турган кижидир. Бир эвес ол ынчаар кылышкан болза, улурланыкчызын мырыңай «тикке» удар чадавас турган.

Карпов тиилелер даярынге бүзүрел турган мен. Ооң кандыг түнелиг удуп алырын безин бодавайн турдум. Чүгле Багнога частыыларын катаптавас болза деп бодап турган мен. Оларны катаптавады, чамдык демей түүлер турган харын.

Л. ПОЛУГАЕВСКИЙ (ССРЭ):

— Чүгле маргылдаага удуп алыр эвес, бүзүреллиг тиилелгени чедип алыр даян делегей чемпионунун сеткил-хоюшу билиш турдум. Делегей чемпионну маргылдаага ёзулуг белеткелдиг келгенимге, а оон улурланыкчызы чыдынай өске бодаалыг болган...

— Бо ужуражылгалар боксерларның ужуражылгазын сагындыраар-дыр — деп, **Р. Бири (АКШ)** чугаалаан. — Оон ылгалы—чиик денгилиг Анатолий Карпов аар денгилиг боксёрлар дег тутушкам. Мен маргылдаа 6:4 санныг доостур деп шын эвес бодаанымны баш удуп миннип көрейн.

У. АНДЕРССОН (Швеция):

— Делегей чемпионну көргедакчыны ажыр ойнаш, тергиин улуг бедикче удуу...

ФИДЕ-ниң президентизи исланд гроссмейстер Ф. ОЛАФССОН:

— Делегей чемпионну бүзүреллиг тиилелгени чаалап адыг. Байыр чедирип турмен. Делегейниң шыдыраа ооңнуңда талантиг чемпион көстүп келген-дир. Карповтуң келир үедеги удурланыгчызын шилиринге үш чыл үе бар-дыр. Ол кым болурун тоорзин ам чугаалаары берге. Болгу дег кижилерден Тимманны, Каспаровту, Корчнойну, а ол ышкаш Белявскийни база Балашовту алаар-дыр мен. Карпов бүгүн — делегейниң оң шыырак шыыраачызы деп чүвеге база каттыжар мен.

«Тогерик столда» гроссмейстерлерниң болалдарынга түнелдеп делегей чемпионунун секундантызы үнүүргеп.

Ю. БАЛАШОВ:

— Дээди денгелге болуп эртеп ужуражылгаларга Карпов Корчнойга удур 212 хонук дургузунда ойнаан. 74 салыгны кылган. Карпов мурнундан тура-ла удурланыкчызын алыш турган болза, ам шуут көзүдүр акшаны ол.

И. ЗАЙЦЕВ:

— Меранога болган ооның Багионуунга денизер арга чок. Багнога бергелерни бо удаала онзагай бергелер тургулаан. Ону Карпов шылгымык ажып эртеп. Бистин чемпионувус назылар талазы-биле аныяк болганыпаа доктаамал өзүп турары ёрүүтүр-дүр...

А. РОШАЛЬ,
СЭТА-ның корр.

ТУЛАНЫҢ АЖЫЛЧЫН ПОЛУГУНУҢ МААДЫРЛЫГ ЧОРУУ

Тула хоорай, амгы үеде Маадыр-хоорай, Москваның камгалалынга үнелеп четтинмес үлүг киирген. Туланың камгалакчылары 1941 чылдың күзүнүде бистиң Төрээн чуртувустун наймыылалынче тургуп бар чораан фашистерниң танкыларын доктаадып, орукту дуглапканнар. Туланың ажылчын полугунун дайынчылары Кызыл Шеригниң кезектеринге кады дайзынга удур маадырлыг тулушканнар.

Туланың ажылчыннары станоктарга, мартен суугуларга эрес-соруктуг ажылдан тургаш ышкаш, өжөлөп дайынга удур база-ла эрес-маадырлыры-биле чаалаанзаан. Олар боттарының тускай ажылчын хептерин, бөрттерин, болгун сапыктарын неп-тип алгаш эстинге ланчыыдарлыг, гитлерзиг — гранаталарлыг тулчуушкунче киргеннер.

Ажылчын полктун командирине томуйлаткан капитан Анатолий Горшков хоорайның ополченнерин чыглаапкан, оларның дайынчы белеткелдиин сонуургап көргеп. Ажылчын дайынчыларның эрес соруктуун, чоргаарыг, боттарының күжүнге бүзүреллиин, тиилелгеже чүткүллүүн командир эскербейн барып шилдээваан.

— Туланың боо-чеңсек бүтүрер ажылчыннары-дыр бис дээш, ополченнерниң бирээзи чоргаар харылаан.

Партияның хоорай комитединиң кыягырыын саугаар тургустунган Туланың эки туратта ажылчын полугунун дайынчыларының саны удаазында 1.500 кижи четкен. Ополченнерниң саны хүн бүрүге улам көвүдеп турган. Полктун составынга хоорайның өске-дээ бүдүүлгелериниң ажылчыннары каттыжып кирген. Оларның аразынга— дагжылар, слесарьлар, чазаныкчылар, дарганнар, чолаачылар, студентилер база бар болгаш.

Фашистиг эжелекчилер хоорайның мырыңай чанынга, ооң хаалгазынга шүргүп чедип келген. Коса даянын бедиинден дайынынар хоорайны артиллерия-биле соксаал чокка болаш турган. Оларның танкыларының мотор даажы ыяшалып эгелээн. Совет Армиянын дайынчылары дайзының ыйышкынын доктаадып, маадырлыы-биле тулчуп турган. Ынчалзажок күш деп эвес болган. Рожинское суурнуң районунда Воронеж оруунче фашистер чаза таварын кирип келген. Дайзының бурунгаарлаар оруун Туланың ажылчын полугунуң дайынчылары аңаа дүлей турупкан. Дайзының ган машиналары-биле Тула ажылчынларының олумнуг тулчуушкуннары ынчаар эгелээп.

— Ол дээрге бистиң баштайгы тулчуушкуувус болган. Туманныг болган бүргег эртеп турган. Фашистерниң танкыларының хоорайже чоокшулап олурарын ажылчын полугун разведказы дыка эрте, барык ымыртың тургда дыңнаткан — деп, Туланың ополченнериниң командири, ам курлавырда генерал-майор А. Горшков сактып чугаалады. Баштай бир полкына пөстун келген. Ол харлыг черге ажылчыннар, инженерлер, башкылар шимээн чокка манап, хайгаарал чытканнар. Дайзының кан, хүлер, шой аразаннары — танкылары мырыңай чоокшулап чедип келген. Оларның кырындан автоматчын фашистер дужо халаап, атаандыг халдаашкынын кыннарны эгелей берген.

Ажылчын полктун дайынчылары бичии-дээ девидеевээн, кап, хүлер, шой аразаннардан кортпааннар. Маадырлыг ажылчыннар олум чокка тулчуп, фашистерниң танкыларын кывар чүүлдүг шилдер, гранаталар-биле буза тепсип, автоматтарлыг фашистерни пулеметтар-биле, ланчы октары-биле кыра бооп турган. Туланың ажылчын полугунун дайынчылары Кызыл Шеригниң кезектеринге кады дайзынга удур маадырлыг тулушканнар.

Солдаттар болгаш ажылчыннар демдежип алгаш, дайзынга удур шак ынчаар маадырлыг демиселиишкен шилдыг дайынпарның чижээ төлүде ховар боор! Москваның маадырлыг камгалалынга Туланың ажылчын аңгыы тоогүде чижеглээр чүве чокка эрестиг киришкенин совет кижилериң амгы болгаш келир үеде салгакчылары көзээде үтпастар. Туланы баштайгы шавар халдаашкын-биле эжелеп алыр, ооң боо-чеңсек бүтүрүлгелерин үптээр дээш фашистерниң планын хоорайның камгалакчылары ой шапкан. Декабрь 5-те болган 6-да бистиң шеригнерниң удур шавар халдаашкынче шылчын киргеп болгаш дайзының барын чүкче үглаңдыр ыраадыр октапкан.

Туланың маадырлыг камгалакчыларынга тураскаалды Маадыр-хоорайның Тинлелге шелүүде тургусхан хүлер солдат болгаш ажылчын моңгеэн-биле ында кестүп турар.

А. КОЧЕТКОВ.
Москва даян тулчуушкуннарның киржикчиваан.
((ПМА).

ЧУРУКЧУ ТАЙБЫҢ ДЭЭШ

АТ-СУРАГЛЫГ чурукчу Пабло Пикассо 100 чыл мурнунда Испанияга төрүттүнген. Ол дээрге XX векпиң улуг-улуг нол болуушкуннарын дең-дораан чидип-биле чуруп көргүзүп каастар кайгамчык чурукчуларның бирээзи чораан. Ооң ураң чүүлү маңыраалдың шынын болгаш күшажылчы кижиниң овур-хевирин тодаргай көргүзери-биле өскелерден ылгалдыг.

Пикассо кайның-чүүден эгелээнил? Үнелиг, кайгамчык, эрээн-шокар долгандыр турар амыдыралды кичээнгейлиг көрөнүп көрүп алырындан ажылын ол эгелээн. Ындыг болганда ону сагыш-сеткилдин хаңылаңдан чуруп көргүзер хөрек. Ол эрээн-шокар амыдыралды чаа ёзу-биле медеэп билип көргеш, ону камгалаарын оралдажыр. Ол бүгүнү Пикассо шынны-биле чуруп көргүзүп чораан. Ооң чураан чуруктарында кижиге хаңы бүзүрел бедик ураң арга-биле көргүстүнген. Ону чурукчу амыдыралының сөөлгү хүннеринге (ол 91 чыл чурттаан) чедир-ле көргүзүп келген. Баштай-ла ол ядыы-түремик, бертик-бежел кижи-бес, а холчугажы аажок тода.

Ол ышкаш Пикассо ынчангаш ажылдаан үезинде, ооң ажыл-ижинге ынак болган. Ол

Бүгү чурттарның пролетарийлери, каттыжыңар!

ШЫН

СЭКП Тыва обкомунуң, Тыва АССР-ниң Дээди Совединиң болгаш Министрлер Чөвүлелиниң органы

№ 275 (11773) | 1981 чылдың ноябрь 28, суббота | 1925 чылда үнделип эгелээн | Өргээ 2 коп.

АГРАРЖЫЛАРНЫҢ СОРУЛГАЗЫ

Совет Эвилелиниң Коммунистиг партиязының XXVI съездиниң шиитпирлеринге дүүштүр Россияның Совет Федеративтиг Социалистиг Республиказынга көдээ ажыл-агыйны чоруударының системаларын улам ыңай сайзыраңгайжыдарының болгаш оларның ажыктыын бедидеринің арганы Көдээ ажыл-агый эртемнериниң В. И. Ленин аттыг Бүгү-эвилел академиязының Бүгү-россия, Сибирь салбырларының болгаш ол-ла академияның РСФСР-ниң Кара эвес хөрүүнүг зоназының таланы-биле салбырының Москвага чаа болган каттышкан эртем сессиязынга чугаалашкан.

Сессияга академик Н. П. Федоренко, ол-ла академияның академиктери П. С. Шатилов, А. А. Никонов, корреспондент-кежигүннери В. П. Лазаренко, В. Р. Боев, Ю. Т. Бушилов, өске-дээ эртемденнер болгаш спецыалистер илеткедер кылган.

СЭКП ТК-ның ноябрь (1981 чыл) Пленумунга эки Л. И. Брежнев бүдүрүүшкүнүң улам бедик ажыктыын чедип алырының, кураавырларның бүгү хевирлерин ажыглаарынга камналганың эң шыңгыы чурумун сагырының, ажыл-агыйны эртелеп башкарарының системаларын болгаш аргаларын экижидеринің эртежок чугулазынче оны шилчидеринге уламдырган.

Дыка хөй айтырыгларны шиитпирлеринге көдээ ажыл-агый эртеми нол роль-тут. Эртемден аграржылар көдээ ажыл-агыйны дүрген кедүрер, ону хөгжүдүнүң интенсивтиг оруунче шилчидеринің талазы-биле боттарының курлунда турар сорулгаларны улам чүткүлүг болгаш кузел-сорулгуг күүседир ужурлуг.

СЭКП ТК-ның Политбюро кежигүнүнге кандидат, РСФСР-ниң Министрлер Чөвүлелиниң Даргазы М. С. Соломенцев сессияга түрбе чугаалаан.

(СЭТА).

КИЖИ БҮРҮЗҮНГЕ ЧЕДИР

СЭКП ТК-ның ноябрь (1981 чыл) Пленумунуң шиитпирлерин, аңаа СЭКП ТК-ның Чиңгине секретары, ССРЭ-ниң Дээди Совединиң Президимумунуң Даргазы эш Л. И. Брежневтиң хаяы утказыг чугаазын, ССРЭ-ниң Дээди Совединиң онгу чыылының алдыгы сессиязының материалдарын Тываның ажылчы чоннары улуг сонуургал-биле таныжып, өөренип турар.

СЭКП ТК-ның Пленумунуң болгаш ССРЭ-ниң Дээди Совединиң сессиязының шиитпирлери — СЭКП-ниң XXVI съездиниң директиваларынга дүүштүр партияның экономиктиг болгаш социал политиказының айтырыгларының аажыралга боттанышкыны болур. Ол болза чоннуң чазагай чоруун бедидеринче угланган. Ынчангаш Коммунистиг партияның болгаш Совет чазактың кижи дугайында чаа сагыш сагыышынналары республиканың ажылчы чоннарының политиктиг болгаш күш-ажылчы бедик нөдүрлүүшкүнүн улам хайныктырган. Амгы үеде ажыл-ишчилерниң ортузунда он бирги беш чылдың башгайы чылын күш-ажылчы чедимишиннерлиг доозаш, ооң ийиги чылы — Совет Социалистиг Республикалар Эвилелиниң тургустунганының 60 чыл оюн демделээр 1982 чылды төлептиг уткуур дээш сөциалистиг чарыш хүн келген тудум-на калбарып турар. ССРЭ-ниң тургустунганының 60 чылын төлептиг уткуур дээш социалистиг чарыштың бистиң республиканда эгелеңчилерн «Каа-Хем» хөмүр-даш разрезиниң, Кызылдың аъш-чем садыының, «Кызыл үлетпүр тудуг» эргелелинде К. К. Кужугеттиң удуртнан бригадазының коллективтери болган. «Каа-Хем» хөмүр-даш разрезиниң ажыл-ишчилери он бирги беш чылдың ийи чылының планныг онаалдаларын 1982 чылдың ноябрь 25-те күүсеткеш, даалгадан ажыр улус ажыл-агыйынга 125 муң тонна хөмүр-даштыг бөзрин шиитпирлээн.

1981-1982 чылдарда мал кыштаглаашкының организастыг эрттирер, мал продуктуларын бүдүрериң болгаш белеткээрин нөөдедир, малдың баш санын бүрүн камгалап алыр талазы-биле «Саян», «Алдан-Маадыр» совхозтарның, көдээ ажыл-агый техниказын 1982 чылдың хөвү ажылдарынга чогуур үезинде болгаш бедик шынарлыг белеткээриниң дугайында Таңды районнуң механизаторларының ныйгырыгларын республиканың малчыннары, механизаторлары датқып, социалистиг чарышты калбартып турар.

Партия организацияларының көл сорулгазы болза ажыл-ишчилериң патриотчу эгелээшкинниң бүгү тала-биле датқыр, социалистиг чарышты болдунар аргалар-биле улам калбартыр, сан база шынар көргүзүглериң экижидер деминселди күштелдиреринче, күш-ажылдың бүдүрүмчүлүүн болгаш бүдүрүлгениң ажыктыын бедидеринге дузалап турар ажылдың мурнанчы дуржулгазын, арга-методтарын нептередиринче кичээнгейни салыры болур. Ол ышнаш материал болгаш сан-үеэ нурлавырларының бүгү хевирлерин намналгалыг, чеп ажыглаарын чедип алыр, камнаалга чак, ажыл-агыйжы эвес, күш-ажылдың сагылга-чурумун үрээр болгаш өске-дээ бистиң бурунгаар шимчээшкинниивиске шаптыктап турарларга удур шыңгыы демиселди чорудар херек.

Амгы үеде республиканың партия организацияларының мурнунда салдынган эң чугула харыысалгалыг эжидиң бирээзи — ажылчы чоннарга СЭКП ТК-ның Пленумунуң шиитпирлериниң, аңаа эш Л. И. Брежневтиң чугаазының, ССРЭ-ниң Дээди Совединиң сессиязының материалдарының утказын болгаш ужур-дүзазын хаяы тайылбырлаары. Үстүнде адаам партийжи чугула документилерни ажыл-ишчилерге биледингири-биле тайылбырлап, оларның амылы, амыдыралы-биле сыгый холбаштырып шыдаар четчир санныг лекторлар, пропагандистер, политинформаторлар, агитаторлар партия организацияларында бар. СЭКП ТК-ның болгаш ССРЭ-ниң Дээди Совединиң сессиязының шиитпирлерин коммунист бүрүзүнге, совет кижи бүрүзүнге, коллектив бүрүзүнге чедир тайылбырлаары, оларны күүседир дээш чуну кылырын ыяк тодарадыры—хүннүң чугула айтырыы. Ынчангаш идеология активи мобилизанчы партийжи сөзү-биле ишчилерни чаа-чаа ажыл-херектерже сорун кижирер ужурлуг.

Пленумунуң болгаш сессияның шиитпирлерин ажылчы чоннарга пропагандалап, тайылбырлаарда политмассалыг амыдың янзы-бүрү хевирлерин ажыглап турар. Ноябрь 27-де бистиң республикага эрткен чаңгыс аай политхүннүң СЭКП ТК-ның ноябрь (1981 чыл) Пленумунуң шиитпирлериниң, аңаа эш Л. И. Брежневтиң чугаазының, ССРЭ-ниң Дээди Совединиң сессиязының материалдарының ужур-дүзазын ажылчы чоннарга тайылбырлаарынга тураскаадып эрттирген.

СЭКП ТК-ның Пленумунуң шиитпирлери, эш Л. И. Брежневтиң чугаазында түңнелдер болгаш айтыышкыннар партия, совет болгаш ажыл-агый органнарының практиктиг ажыл-чорудулгазынга онза рольду ойнаар. Ындыг болганда бо чугула документилерни пропагандалаарын улам калбартыр, аңаа идеология активин, удуртунчуларны, специалистерни идепкейлиг киириштирер хемчеглерни СЭКП хооркому, райкомнар, парткомнар, партия эге организацияларының алыр ужурлуг. Ажылчы чон ортузунга политмассалыг ажылды чорудуп тура, шиитпирлеттинмээн айтырыгларже нол кичээнгейни салыр, ылаңгыя тудуг ажылын дүргедиринің, корум-чуруумну быжыглаарының, малды, хөй-ниитиниң он-чу-хөреңгизин төтчеглээр чоруктар-биле демиселди күштелдиреринің, кааа-даа камналгалыг болурунуң айтырыгларынче кичээнгейни салыр, оларны эжидер хемчеглерни алыр.

Республиканың партия организациялары, ооң идеология активи бодунуң бүгү политиктиг, организанчы, кижизидинчи ажылын СЭКП-ниң ноябрь (1981 чыл) Пленумунуң шиитпирлерин, аңаа эш Л. И. Брежневтиң чугаазын, ССРЭ-ниң Дээди Совединиң сессиязының материалдарын пропагандаарынче, ону күүседиринче угландырар ужурлуг.

КОНФЕРЕНЦИЯ БОЛГАН

Бүрүне албан чердериниң ... профсоюзунуң ... конференциязы дүүн Кызылга болуп эрткен. Профсоюз ... ...

УЛУСЧУ КОНТРОЛЬ АРНЫ

1981 ч. ноябрь № 11 (93)

ЧӨП АЖЫГЛААНЫНДАН

Кампаларга «болгаш хумагалал — түңнүн чугула айтырыглар бирээн. Ол дээрге чүрте бар түүлдерни удам долу, чеп ажыглаары, ажыл-агыйны чорудулганын хой-хей айтырыглары чаа ёзу-биле шеерү-дүр. Бистин бүрүзүнге хамаарыштыр, ол фондуларны, оттуар түүлдүн болгаш чигзээш — бүтү-ле бар курал-харыларны шын болгаш ажык-тыг ажыглаанывыстан уламна улуг хемчээлдиг-биле хамаарыжыр дээрбиш СЭКП Төп Комитединиң Пленумнарынга демдеглеттинген. Ону амыдыралга боттандырар дээш «Тыва кобальт» комбинаттың улусчу контроль-дүлэрлери бар ажыглаары болгаш курлавырларны долу ажыглаары-биле кампанга айтырыгны кичээнгейлиг уттаанзыргаан.

Ажыл хамаарышкан хынаалдаларны чорутканда: оон түңнелин чугаалажыры, четтестерни чайлаарынга утпаанган хемчеглерни ап келген. Контроль болгуунуң нежитчилери «Улуг ажыл-агыйын болгаш чоннуң оттаар түүл-биле болгаш чылыг энергиязы-биле хамаарыжыры дугайында» СЭКП ТК-ның болгаш ССРЭ-нүң Министрлер Чөвүлелиниң доктаалын амыдыралга боттандырыш турарынга хамаарыжыкшаң хынаалга-көрүүлдерни чорудуп турар.

Комбинаттың камгыш шахтаже хөөрэнге курлавырларының ажыглынга хумагалал бүгдээйн, нормадан ажыр чаргаан турар. Гидрометаллургия, сентелге-механика, сентелге-чудуг шахтерлериниң электри энергиязын бүдүрүлге хөрүүлүшкүнүрүнга хумагалал бүгдээйн, кайы-хамаан шахта харыгдаан турар тараа-рылгалар бар. Чижээ, сентелге-чудуг дегинде электри энергиязын чогуур хемчеглерден ажыр чаргаан турар. Чүге дээрге энергияның инээн чаргыдалын продукцияның бүдүрелгезиниң планы-биле дүүштүрбээн. Ынчангаш шында электри энергиязы продукцияның бүдүрелгезинге хөрегээр хемчеглиниң ажыр чаргыдаттынын турар. Ук шахтерде чылыг энергиязын камналгалыг чаргыдаарының талазы-биле чаргыны эдлелер, бригадалар аразында организаставаан баа ол үеилиг түүлдү камнаар алганы дээш моралдыг болгаш материалдыг деткимчелиг коргүшөйн турар.

Одаар чүүлдүн болгаш чылыг энергиязының чаргыдалы ышкы үеде улам көвүдээр. Одалга четкилгени, чыгыглаашкынны чогуур төлүнде шыңарлыг кылганы база электри энергиязын норма бантаар чаргыдаары ханналтыг болуурунга магадылалды тургузар. Ынчангаш бистин контроль-дүлэрлеривыс комбинаттың ышкы белетекелинге хамаарышкан хынаалдарны база чорудуп турар. Хайгыылчылардың ачыгы-биле — комбинаттың шахтерлер, чурттакка башкылары болгаш оон-даа өске объектилерни, одалга четкилгени, чылыг энергиязының чаргыдалын ышкы үеге тавыштыр белетээн.

Чер газар техника-биле хамгырбаанындан чурттаачыгыт сууруг чылыг сүт хамчыдар хөөрэйлер чыгыгтаттынмаан. Оон үүлүүлүнүн ол хөөрэйлер ишти-биле хамчаан ишки сүт төлүүнге-да 40 Гкал чылыын чедирер. Мынчыг чижектиг түүлдер-биле хайгыылчылар эптеп чог болуп, ову дарый чайладырының хемчеглерни ап турар Гидрометаллургия дегинде коммунист А. Путовейчук удуртканы контроль болуу одаар үүлүг болгаш чылыг энергиязының чаргыдалы хынаап, чамдык ажыктыг сумелерни киирген. Оон түңнелинде ук пех бо чылдың эртекн айларындан 3781 Гкал чылыг энергиязын камнаан алган. Хой-нинчиг контролёрлер А. Серебренников, К. Оюн, В. Просолов болган оон-даа өскелер даалгатын ак сеткилдиг күүсеткен келген.

Чылыг энергиязының камналгазының байдалы энергопехте эки. Ында улусчу контроль болуун А. Кондаков биледилиг башкан турар. Олар чамдык дериглелериниң эриилдерн багай эртинтелиниден изиг сүт агваарже бусталып үнүп турарын илереткен, оо четтестерни чайлаттырган. Оон түңнелинде айда-ла 50 тонна бүс камнаттының турар. Хайгыылчыларның айтымыкыны-биле бүс болгаш изиг сүт дамчыыр хөөлайларны чылыглаанындан чылыг энергиязының ажыглалы чогуур нормазынга дужуп, оон чижирии эвээжер.

Комбинаттың контролёрлары хөй-нинчиг даалгазын ак сеткилдиг күүсеткен, бар арганы болгаш курлавырларны чеп ажыглаар ажыл-ыгың ажыктыг чорудуп бедидеринге-биле бүтүү-ле түүлдерге хамналганы, хумагалалды тургузар дээш идепкейлиг ажыктаан турар.

В. ЧУПРИН.
комбинатта улусчу контрольдуң штаттан дашкаар комитединиң даргазының оралакчызы.

ТУСКАЙ ӨӨРЕДИЛГЕДЕ

Республиканың улусчу контроль системазында чаа өөредилге чылы-биле холбашкыр ажыл хайгыылып турар. Районнарның болгаш Кызылдың улусчу контроль комитеттери штаттан дашкаар актывтиг болуутер даргаларының, постулар удуртукчуларының доктаамал ажылдаар семинарларының задачтыг кичээлдерин арттырген. Өөредилге чылының эгезинде улусчу контрольдуң 103 школазын тургускан, ында 4751 хайгыылчы хаара түттүнген. Олар СЭКП-ниң XXVI съездизиниң айыткыны партияның сопиал-экономиктиг политиказының ноо уламныышкынарын, контрольдуң ленинчи принцивин, ССРЭ-де улусчу контроль дугайында ССРЭ Хөлөдүлүүң, партияның болгаш күрүнениң улусчу контроль дугайында оске-даа документтерни өөренип турар.

Оң темаларга кичээлдер Тываның транспорт эргелиниде, Кызылдың столоваалар болгаш рестораннар трестинде, Садыг министерствозунда, Кызылдың үлетчүр барааннар садыында, «Нарын», «Мөрөн» совхозтарда школаларга болган оске-даа колдективтерге организастаг эртпээн.

Школалар удуртукчулары, пропагандистер кичээлдерни тыныгыр, сонуун, амыдыралдыг-биле холбаалыг, бесөөлээшкинниг принциптер-биле хандырарын эрилдерни оралдажып турарлар. Ында дуржудуг солчулгавыш калбаа-биле практиколаар. Кызылдың үлетчүр бараанчер садыында А. Кремнева, М. Маадыр, столоваалар болган ресторандар трестинде С. Нерильөва мшкаш пропагандистерниң кичээлдерн солуун, үзүл-шыпаролуг.

Башгайгы кичээлдерден алгаш көөрге, чамдык черлерге школаларның кичээлдерни арттырерге, оларның темаларын тургузар, пропагандистерни шилгир талазы-биле ажылга бергедээшкиннер бар. Бо бүгүнү эле тургузар аналр. Чаа өөредилге чылында кичээлдерниң денилелин бедидер, организастыг чорудары-биле пропагандистерге, дыңнакчыларга дуза кылдыр «Шынын» ай сайында үнер «Улусчу контроль» аразынга «Улусчу контроль школаларынга дуза» деп чаа рубрикалы ажылдар.

Түс-түс темаларга хамаарыштыр ССРЭ-ниң улусчу контроль комитединиң сумелеринн ачаа чарлаар. Ында шупту сес темалар кирип турар.

Оларның иштинде контрольдуң денилги принцини. СЭКП — улусчу контрольдуң организаксызының болгаш удуртуунуң. ССРЭ-де улусчу контроль дугайында Хөлөдүлүүң — улусчу контроль организастың ажылын организастаарының хөлөдүлүүң Аягтаар үүдезиниң, улусчу контроль болуутериниң болгаш постуларының **иденкейлиг** — күүселденнең хынаалдаашкын дээштиг чорууларының эң чугула негелдезин, планныг онаалдаалар күүселдээнин контрольдаары — болуутериниң болгаш постуларының ноо соруглазы, материалдыг, сан-хөө болгаш күштээжиш нурлавырларың камналгалыг ажылдаар дээш демиселге улусчу контроль болуутериниң, постуларының ролю шинаап чугула темалар бар.

Оон аңгыда улусчу контроль болуутериниң болгаш постуларының оттуулар түүл, электри болгаш тыныг энергиязының тып ажылдалы дээш контрольду организастаары, эртемнин, техниканың, мурнаачы технологиялың чеээшкиннерни улус ажыл-агыйымга шептередир дээш ыяк-ымыселге болуутериниң, постуларының ролю деп темаларны база сайгарар. Ажылтың чонналарның чагаалары-биле ажылды улам ынай эвилелериниң айтырыгларының талазы-биле партияның болгаш чавактың, директивалаарының күүселдээнине контрольду организастаарының дугайында теманы солуунуң аргызыга тырылар.

А. ХРИПУПОВ.
республиканың Улусчу контроль комитединиң организастыг ажылдар кылдынының эргелекчизи.

Тываның кодээ ажыл-агыйның дүржүлге станциязында улусчу контроль болуу Таңды районда эки ажылдыг болуутерниң бирээзинге сананың турар. Ылаңгыя ында эртем төвүүнүң төп лабораториязының эргелекчизи Л. К. Власова удуртқан хайгыылчыларның ноо болуу принципиалдыг ыяк-биле, идепкейлиг ажылдан турар. Олар ажыл-агыйның аңгы-аңгы алырларына рейдилерни, хынаалдаларны ой-ойзе чорудуп, четтестерни чайладырын чедип ап келген. Ноо болуутун бирөзүнде 9 книжи бар, олар есе болуутериниң болгаш постуларын ажылын тодаргай башкарып, оларның ажылын ноо-ноо айтырыгларже үүлэндырып, идепкейжидин келген.

ЧУРУКТА: (солагай талазынаан оң талазже) контроль болуунуң бюро нежитчүзү В. Г. Яркина, болуутун даргазы Л. К. Власова олар ажыл үезинде.

А. ОЮННУҢ фотозу.

Тускай дыңнадыглар

КОМИТЕТТЕРДЕ

КЫЗЫЛ ХООРАЙ

Тыва автоорук будурулге эргелелиниң будурулге-техниктиг четчелээшкин эргелелиниде автомашиналарның артык иезектерни контроль чок чарыгдап, кайы хамаан чок үндүр бижип, ылангыя ында ноо механик В. И. Синолипа бот-отчёдуида мындыг иезектерни кара туразы-биле орнап, содуп база өскезер чарыгдап турганы хынаалдаан ылерээн. Ажыглаттынган кылдыр демдеглеттинген артык иезектерниң машиналарда салдынган, салдынмаанын ыны-даа билбес.

Тускай станцияларга сентээн чиик машиналарга база-да удуг ортек-үнелиг артык иезектерни киирген кылдыр демдеглээш, үндүр бижигдээн. «М24—Волгань» часкаш, тоб, маглап каапкан, ооң артык иезектерни складка киирбээн. Ииитиан-биле бо чылын мичээр тын эвес үндүр бижиттинген артык иезектерниң ортээ нормадан 2800 рубль ажыл турар.

Оң бүгү четтестерни болдурганы дээш Тыва автоорук будурулге эргелелиниң техниктиг четчелээшкин эргелелиниң начальныгы Г. В. Толчаков биле ноо бухгалтер Н. В. Жарковапы хоорайның улусчу контроль комитединиң хуралынга доңгуткан. А ноо механик В. И. Синолипаның бир айда шалының тыртар дээш.

САМАГАЛДАЙ

«Кызыгаар» совхозтуң удуртукчуларының эртекен чылдың кыштагларашкынының берге кичээндирилгеден түңнел кылбаан. А 1981—82 чылдарның кыштагларашкынынче пошкан белетеждиг киргени хайгыылчылардың хынаалдазындан илереэн. Ажыл-агыйның мал чемнин долузу биле белеткеп азыр аргаларны четче ажыглаваан, ооң планын чүгле 33,2 хуу күүсеткен.

Белеткээн 810 тонна ситенин хүлээп алганының дугайында кандыг-даа акт, документ чок. Оон аңгыда ажыл-агыйның бухгалтериязының малдың отчёт-үчёдун эрелгей кылып, айда база кварталда мал санаашкыннарны четпос чорудуп келген, Чүгле бо чылын безин ында мал өрезинин саны 20,6 мун рубльге өскен. Үетүнде ййтырыгларга хоп-баштыр совхоз удуртукчуларының таймыбырын Тее-Хем районнуң улусчу контроль комитединиң хуралынга алган. Улуг четтестерни болдурганы дээш ажыл-агыйның мал зоотехниги С. С. Эрендей биле ноо инженер К. И. Шарапинин шыгыны доңгуткан болгаш ноо бухгалтер Ш. М. Сендиниң чартык айда шалының тыртырарын шинчирлээн.

ТООРА-ХЕМ

«Тыва сентелге тудуг» трестиң Тоора-Хемде сентелгетудуг эргелелиниде сан-хөө чурумун наряжы-биле хажыдын турган фантыларны Төкүнүң улусчу контроль комитединиң садыг болгаш сан-хөө талазы-биле штаттан дашкаар кнадзин хынаап, илереткен. Эргелел чурттакка тудуунга көрдүнген акшадан чылдың-на 25 мун рубльдан чедир шинчээдин албайн келген. Чогуур негелдезери күүсеттинээн ажыладарны акнордтуг наряд-биле төлеп, шаңналдарга хөй артык акшаны чарыгдаан. Оон түңнелинде ажыл төлевирииң фондузу барык-ла 11 мун рубль ажыр чарыгдаттынган.

Тудуг материалдарын ажыглаан, үндүр бижип турарында контроль кошкан, цементниң база түүйбүнүң өртээн улгаттыр көргүскенинден 11,8 мун рубльдың «артык» материалдары санаттынын турган. Ынчангаш сентелге-тудуг ажылдарының бот-үнезинниң улгадып турганының бир чылдагаанга ында. А районнуң улусчу контроль комитедн айыттынган четтестерни шалының чайладырын сентелге-тудуг участогунуң начальныгы В. В. Соколовтан негелиишаап, ону шыгыны доңгуткан.

ШАГААН-АРЫГ

Тыва АССР-ниң улусчу контроль комитединиң бо чылдың майда болган хуралынга Чаа Шагаан-Арыг хоорайның тудугларын садыг организацияларының багай хандырын турарының дугайында айтырыгны чугаалажыкап, оларны дарый чайладыр талазы-биле хемчеглерин алырын Улуг-Хем райпозунуң баштаар черинге (даргазы В. А. Доропин) даскаан турган.

Садыг организациязында, магазиннериниң ажылында улуг четтестер чайлаттынмаан, совет садыгның чурумун хажыдар чорутқар ам-даа хевээр. Хындада чорутқан уеде Чаа Шагаан-Арыгның магазиннеринден «түүжелеттинниг» чыгнап 2860 рубльдың ховар баралларны тыныгган.

Республиканың улусчу контроль комитединиң докладын багай күүсеттин турары дээш райпо баштаар черинин даргазы В. А. Доропинни районнуң улусчу контроль комитединиң хуралынга ынчыгым доңгуткаан, ол докладында күүселдээнин организастаарын хандырарын райпо баштаар черинден дегээн.

Дүвүренчиг медээлер

ТОКТУП ЧЫДАР ДОВУРАК-ЛА

Эх! Чуруттун үлетпүрдүг улуг хоорайларының бирээзинге бүүгүнеи хей цемент Тываның барлыын кыштаарында Саглы суурга чедир үзүп-на орунту эртпеи болдур ийин. Ол ийин чаңгыс кидлограмм эвес, а 70 тонна дижес силер бе. Ынча хей цемент бо хире ыраак үзүп орукка анаа чайгаарлга хат-биле казыргыланып чедип келбээн. А ону Өвүрүнүң «Кызыл туң» совхозу чаа гараж тудуунга ажыглаарлы-биле чаңгыс-на сөөртүп ажылгаан-де чоп. А чүге-де чүве ийик, ону ажыглавайн, тейлеңдир оңаалап ыяк чыда чайлаан.

Сайгарар чер тывылбаан, үнелиг тудуг материалывыс чамдыкшыл назар обүрүлүүг кижилер «Кылаң карының» карактарын монгүүлүр карманнап алган келген. оон-биле орнап тотчелеп ыяпкан. Ынчалзажок цементиниң артыы ам-даа хей. Олар гаражта довурак дег төктүп, суглуп чыдар, машиналарның болгаш тракторларның дүүлээры-биле таптай бастырып эртип турар.

«Чиир дагаа-тараа хевээ, бүрүнайнып чыдар хей-довурак-дег цемент ышкажыл, ону үзүүр сеңэ дээр хөөн-биле бо үнелиг чугула тудуг материалын харуп болур бе деп чүвени совхозта тудуг бригадири Б. Кудар биле ажылгарыйның директору Б. Кара-Сал ышкаш бодап, хемчег алыр уе ам тергээ келген.

Д. ООРЖАК,
недоз бижикчи.

ҮЕНИҢ ШЫЛГАЛДАЗЫ

Ынчиниң малын хур кыштаалдыры амгы үеде бир-ле ноо чүүлүл айтырыг боон турар. Оон чедиишкиниг эртпээринге улусчу контролёрлар база удуг улуг киирер апаар. Бистиң Таңды районнуң совхозтарында. Кедээ ажыл-агыйның дүржүлге станциязында улусчу контрольдуң 6 нне. 29 болуутеринде, 19 постуларында 346 хайгыылчылар хаара түттүнген, олар боттарының ажыл-чоруулгаларын үшүн байдалынга дүүштүр чорудуп келген.

Ам ноо кичээнгейни кыштаглаашкынче уламдырган. «Революциянның чалбыжыы», «Коммунизмниң хереңи» совхозтарда сүт-бараан фермаларының кыштаглаашкынын организастыг ээлээринге ам фермаларда Татуп Оюн, Кожыс Оюн олар удуртқан хайгыылчыларның ажылы дээштиг сагыыдын чедирген. Олар чаа чемнеринден грамм бүрүзүүнү чеп чарыгдалы дээш, ол хонуктуң болгаш айның оон шыгыны үчёдүн тургусеңээн. Мал чемнин үзүүрде чүгле шагаалларга, оңгачаларга салып, ону рацион боотаар бээрин, чогуур ойүүле суттарының чедип алган.

Бо коллективтер районда сүт-бараан фермаларының ажылында чарышка каш улаа чүүлдүң боон келген. Үшкү ринчилдүң түңнели-биле «Шын» Таңды райкомунун болган райкүүсөмүнүң шылчыр Кыпан тугун «Коммунизмниң хереңи» совхозтуң сүт-бараан фермазы чаалап алган, бижиры-биле түүлү турар. Коллектив күүнүнге сүт садарын эртпеи чылдың ол үеэн-биле деңнээнге түс ажыг килограмм нөөдүктеккеп. А «Революциянның чалбыжыы» совхозтуң Краснояровка фермазының коллективи сүттү будүрелгенин болгаш садарының хемчеглиг база нөөдүктеккеп.

Ынчалзажок бо коллективтерниң ажылында четтестер база бар. Оларны шаңнының чайладырының хемчеглерни хайгыылчылар ап келген. Олар мал чемнин чарыгдалдың ышкы үеге улам көвүдээр. Одалга четкилгенге сентелгеттирип кыскан кижилерни будүрүлге хуралынга бүтү талалыг сайгарып көөрү-биле тургусуп. «Массаның контролю-биле», «Чаңдың», «Дувуренчиг» деп хүүдустарга шүүтүмчүлеп бижип турар.

Үстүнде адаттынган совхозтарның хойжу бригадаларынга улусчу контроль болуутериниң (даргалары Ш. Ш. Оюн, Л. Т. Сивпов) малчыларның кыштаалларын болгаш мал чемин кышка белеткээнин доктаамал контрольга ап келген. Кажаалар, малчыннар чурттаар баңчыннар чогуур ойүүле сентеттингеп, мал чемин каан бээр оңгачалар, шагаалар четчир, шиитпи-биле байдал багай эвес. Хойну чылыг сүт-биле хандырарын организастаан. Оң бүгүнү оларда хайгыылчылар чер-чер Советтериниң доктаамал комиссиялары, профвилел база комсомол организацияларының активи-биле кады чорудуп турган, чедип алган.

Хой-нинчиг бо чүүлүл даалгаларны күүседиринге идепкейлиг киришпишаан, кыштаглының болгаш мал чемин боттарының күжү-биле белеткеп алган хойну хайгыылчылар база бар. Оларга «Коммунизмниң хереңи» совхозтан Х. Хунапай, А. Оюн, К. Доржап, С. Тока аттыг совхозтан М. Бичс-кыс, Дурзулга станциязындан О. Капшык-Кара, П. Чүлүүм, А. Оюн болгаш өскелерни-даа хамаарыштырыы болур. Олар кандазашкынның бо бедге чылда белии 5-тен 15 тонна чедир ситенин боттары белеткээн, кыштагларында чедирип алганнар.

Районнуң улусчу контроль комитеди бодунуң активинге даянган, Советтериниң доктаамал комиссиялары профвилел организацияларының комиссиялары болган «Комсомолчу прожекториуң» кежигүннери-биле кады кыштаглаашкынының байдалын доктаамал контрольга алган. Хайгыылчылар рейдилер, хынаалдалар үезинде илерээн четтестерниң дугайында материалларны партком-нарга, совхозтарның дирекциялары-га киирип, илерээн четтестерни шалыпкын чайладырын чедип ап турар.

Ынчалзажок Дуржүлге станциязы база С. Тока, ССРЭ-ниң 50 чылы аттарлыг совхозтар болгаш оске-даа чамдык ажыл-агыйлар мал кыштаглаашкынын организастчок, багай эгелээн. Бо ажыл-агыйларның удуртукчулары болгаш мал ажылының специалистери эртпеи чылдың кыштаглаашкынының берге уржүктарындан чогуур тунеп кылбааны, кажааларлы чогуур ойүүле сентеп белеткеттиини, малчыннарның базынайрын багай шынарлыг сентээни хынаалда үезинде илерээн. Хойжуларның ноо-даа өскелерниң ажылдарын ынчаар ээлеп, ылаңгыя ажылдарын чүүлдүүлүг-биле чорудуп турарлар.

Д. МОНГУШ.
Мөңгүн-Тайга районнуң улусчу контроль комитединиң даргазы.

«ХОЛ СУНУП ЧЕТТИКПЕДИМ»

Уттуучал чаңгыс элдептиг кижилер база чоргулаар боордур. Ындыг кижилериниң бирээзи «Ленинчи орук» совхозтуң ноо агроному Виктор Сергеевич Штыров чүве-дир. Агроном хижи хирезинде черниң үүшүн-дүжүктүрүн бедидеринге улуг немере болур минералдыг чемничидилгенниң ажык-дузазын ол шанчаа-ла көрүп уттуннаан дээр силер. Ажыл-агыйның минералдыг чемничидилгелер болгаш хоран будумалдер шыгжаар складының чапшыга чедир бээр болзунарга, дүмүүнарның дамырларын кандыг-бир элдептиг чыт чара тептер чазар.

Думчукту дүй шарын алган, оон иштинче кире бээр болзунарга мырынай элдепсине бээр силер. Тейлеңдир тоо каан 16 тонна минералдыг чемничидилгелерни болза мал чемнеге немеже пыладыр бээр 2 тонна микроэлементалер шоодайлары чарыгган, холужун калган, сүктүн чыдар. Оон аңгыда ярвы бүр, хоран будумелдер база-ла черже тегүлгеп, сүт-биле холушкап, малганнарны калган, оларны машиналар-биле сүктүрүп, ыырадып турар. Гербицидтер досхаарларының аястары ажык, олар бүстээлип чүүл турар.

— Хой акша-харегинин чарыгдап турган бүгүрүп кыштаг үнелиг минералдыг чемничидилгелерни болган хоран химикаттарны мынчаар ажаан, кадагаларга тевээр бе? — деп, Виктор Сергеевичиден айтырар болуунарга, ол ону хайыынга-даа каңнаг.

— Бо совхозна келгеш үр болбаан мен, ынчангаш ол складче хол сунуп четтикпээн мен — деп тоомча чок харыылаар. А черек ыырында ноо агрономуң албан дужаалыкта В. С. Штыров ам бир чыл чедип турар.

Че харын, үнелиг минералдар база хоран химикаттар шыгжаан складче ноо агроном «хол сунуп четтикпээндээ» дийик, а совхозтуң директору Виктор Прокопьевич Бурковтуң ажыл-агыйлыг холу база ында улусчу контролёрларның көрүгүр карааш кайдал деп айтырыг ында дораан тудуштунуп келир-дир.

М. САЛЧАК-ООЛ.

СЭКП обкомунда, Тыва АССР-ниң Министрлер Чөвүлелинде

ТИИЛЕКЧИЛЕРНИ ТОДАРАТКАН

Чырыдыышкын министерствозунуң болган чырыдыышкын ажыдамчыларының, дээш школаның база эртем алган черлериниң ажыллакчыларының профсоюз обкомунуң президиумунуң кириш келген материалдарынга үнелеп үзээш, 1981 чылда школаларны болган уруглар албан черлерни чаа ооредилге чылынга белеткээр талалы-биле социалистиг чарыштың түңнелин чугаалажып көрген. Уруглар албан черлерни, школаларны, школа чалының интернаттарын чаа ооредилге чылынга белеткээр талалы-биле партия, совет болган улус ооредилге органнары тодаргай ажылдарны боттанарлып чоруткан. Чаа ооредилге чылының эгезинге чедир 1288 кижи ооренир школаны, 154 дорбедчин метр башкылар базыныын, 386 уруглар турар ястыг-сапты ажыглалга киирген. Школаларга 16 мастерскаяларны, 203 ооредилге кабинеттерин керип тургускан.

Школачыларның ооредилге дээшки белээн, бүгү-ниити ооредилгезиниң талалы-биле ниити билиг школаларының коргузуглери белээн 10—12 чыл бурунгаар бирги класска оскенип киргеш уруглардың 87,3 хуузу 1981 чылда ортумак эртем чедип алган. Сес кижиге досканнарның 90,9 хуузу ооредилгениң алгы-анры хевирлериниде хаара тутунгаш.

Эрзин, Монгун-Тайга, Бии-Хем районнарның партия, совет органнары, школа кадрлактиглери чаа ооредилге чылынга белеткээш эки чоруткан. Ол ышкаш Бии-Хем районнуң уруглар албан черлери, школалар чаа ооредилге чылынга багай эвес белеткеткен.

Оон-биле чергелештир үстүнде ажылдарны организастап чорукчаның четпестер база бар. Чырыдыышкынга хамаарыжыр объектилерге чарыгдары-биле кордунген капитал салыышкынарның эртикен он айда түгэе 50,8 хуузу шингээттинген. Школаларны ажыглалга киирериниң бо чылгы планы 43,5 хуу, уруглар садгарыныы — 33 хуу күүсеттинген. Шамбалыг школаның ажыглалга киирериниң планы үзүлтеп. Бала-Кол, Хандагайты, Кара-Хаак болган өске-даа чаа школалар база ясли-садтар үдүүн кончуг багай чорудуп турар. Барыын-Хемчик, Тес-Хем, Улуг-Хем районнарның хамчык школалары олаал үүл-биле четче хандыртынмалл.

Үстүнде түүлдерни барымдаалап көргеш, СЭКП обкомунуң бюросунуң база Тыва АССР-ниң Министрлер Чөвүлелиниң докладтаканы болза:

1981-82 ооредилге чылынга школаларны болган уруглар албан черлерни эки эки белеткээни дээш социалистиг чарыштың бирги черин Эрзин районга бербишаан, СЭКП обкомунуң болган республиканың Министрлер Чөвүлелиниң оныгчыр Кызыл тугу тыпсыр, районнуң школаларынга ооредилгенин техниктиг хереклерин болган коргузуг материалдарын 1500 рубльче тускайлап бээр.

Ийиги черни Монгун-Тайга районга тыпсыр. Районнуң школаларынга ооредилгенин техниктиг хереклерин болган коргузуг материалдарын 1000 рубльче тускайлап бээр.

Үшкү черни — Бии-Хем районга тыпсыр. Районнуң школаларынга ооредилгенин техниктиг хереклерин 500 рубльче тускайлап бээр.

«Шынга» харыы

ЭКИЖИДЕРИН ДААСКАН

Ноябрь 10-да үнген «Шынде» «Доңгун-каржы кассир» деп чүүдүп Тес-Хем районнуң Самагалдайда автостанциялың улуг кассири С. Меркулованың пассажирлерге каржы-хөжөлгейин, автостанцияны хуулга башкыны ышкаш ажыглап, ону хөңнү четсе ажыдар, хөңнү четпесе ажыттас, түгле автобустар хөлүр өйде иезулеттеп, буу-хаа билет сала хаапкап, арбы бээр, орта ажылдавас, тураында ажылдалын шүүлтүттүзээн.

Адаа харыыны Тыва транспорт эргелелиниң начальныгы В. А. Парунин берген. Пассажирлерниң ол хомудалын автовокзалдарның болган автостанцияларның "будурулге хаттыжыышкынының хураалында сайгарып чугаалашкан. Ол чүүлге хайларыштыр В. А. Парунинниң редакцияга дыңнаткыны мындыг:

Ол чүүлде фактылар шын болган. Пассажирлерге доңгун-каржы ажыры, тураында чоруу дээш, улуг кассир Светлана Мерзуловага дуза-даал ёзугаар шыңгыы доңгуданы хүлээткен болган бир ай иштинде Самагалдайда автостанцияның ажылын экижидерин даскан.

ЧУНГАН СООНДА...

Изиг бустуг чунар-бажыңга кирип, чунган соонда, соок сугну ыы ижиксевес боор. Кап чыг бурунгаар Кыпыл хоорайның чунар-бажыңнарынга газтыг сугну, ыястыг садын турган. Ам хоорайның кайы-даа чунар-бажыңнарынга баар болза, ижер сукпун чок. Соок сунсуннарны донгаамаа садын турар болза, кончуг-ла таварымчалыг болур иймек. Ынчангаш Кызыл хоорайның чунар-бажыңнарынга изиг, соок суксуннар садар чердерни тургузарын чогуур черлер ооренип көөр боор дээрзинге хоорайның чурттакчыларының-даа, өске черден келген кижилер-даа идеген турар.

Б. БАРБА.

БӨМБУРЗЕКТИН СУДАЛЫ

СЭТА-ның корреспондентилери дыкнадып тур

ООН ЧУГУЛА СОРУЛГА ЧОК

СЭКП ТК-ның Чиигине секретары, ССРЭ-ниң Дээди Совединиң Президиумунуң Даргазы Л. И. Брежневтиң ГФР-ге аян-чоруу, дээди деңнелге совет-барыын-германы чугаалажымышкынарның түңнеддери — массалыг информацияның даштыкы чепсектериниң кол темазы. Делегейниң бо чугула болуушкунуң чугаалажып база таймылбырлаышаан, хөй-ниитиин болган политиктиг кескү ажылдакчылар, парзалга тайбыңны хандырарындан, ядролуг халапты болдурбазындан, чер кырында киживилериниң амыдыралын оожургалдыг, бүүредиг кылырындан артык чугула болган харымсалгалыг сорулга чок деп, совет удуртукчуның айтканын парзалга оналаан демдеглээн турар. Делегей амыдыралының хайгаракчылары совет даштыкы политиканың чайгылыш чогун, принципиалдыын, тайбыңга ханы бердингенин, Совет Эвилелиниң Чөөн болган Барыын түктер арасында харылзааларга тамы каззарыынче эвес, харын көөрүглер тургузарынче түткүлдүүн демдеглеп турар.

Тайбыныың совет политиказының улуг ужур-дузалыг чаа документтиин Боннга шайлаалгага эш Л. И. Брежневтиң чугаазы болу берген деп, Герман компартияның Даргазы Г. Мис демдеглээн. Ол документтиде нөдүүлгеп чугула боттуг саналдарны Барыын Германияның тайбыңга ынак бүгү хамаатылары түүлдүгүнүт-биле уткаан. Ол саналдар делегей байдалды кескүү-биле чидигленип келген амгы байдалдарда оңза ужур-дузалыг. Ортумак ыракшылдың ракета-ядролуг боо-чепсээн ыыгтаарлаарының болган ыыгтаарлаарын шинтирээринге, Женевага эм болур совет-америк чугаалажымышкынарга тавармчалыг байдалды тургузарынга ГФР-ге чораан Л. И. Брежнев чугула салыышкынын киирген деп, ол чугаалаан.

Бир эвес Женевага совет-америк чугаалажымышкынар болдунар аргалыг ыылыптар болза, ортумак ыракшылдың ядролуг боо-чепсектеринден чыс-чыс одиниларны ыыгырып болуруп совет удуртукчу чугаалааның Боннуң чазак бөлүктеринде сонуургалбиле уткаан деп, барыын-герман «Штуттартер пайтунге» солун айыткан. Моратөрий дүтаймда болдурчыге баштайгы саналынга Л. И. Брежнев ам чаа чугула саналды немедя деп, ол солун бижээн.

Бүгү-ниитиң тайбыныы быжыглаарынче, ядролуг дайынның тыптып келириниң аймылын чок ыыгырынче угланган политиканы Совет Эвилели чайгылыш чок чорудуп турарын Л. И. Брежневтиң ГФР-ге аян-чоруунуң түңнелдери база катап эң бүүредиг кереглиг болгаш ГДР-ниң радиозунуң тайылбырында онзалап демдеглээн. Кайы-даа талалыг ядролуг боо-чепсээн ыыгырар дүтаймында ёзулуг боттуг чугаалажымышкынарга белеп чорууп ССРЭ совет-барыын-герман чугаалажымышкынарның чөзинде көргүскен. Совет удуртукчуның Рейнге чорааны — делегей байдалын кадыкшыдарының болгаш аймыл чок чорукту быжыглаарының, эрте-ажыктары дээш Чөөн болган Барыын түктериниң арказынга тодаргай боттуг чугаалажылганы хөгжүдеринең оруунга чугула базым болган.

Л. И. Брежневтиң ГФР-ге чорааны, дээди деңнелге совет-барыын-герман чугаалажымышкынарның түңнелдерин — делегейге биргн чергенинг ужур-дузалыг болуушкун-дур деп, **Мооллуң «Үнэн»** солуну бижээн. Тайбыныг, дүшкүүрлүг чорукту чавырылдырарынче, түгле Европаны эвес, харын өске-даа девискээрлерни ядролуг хаантың аймыыннан чайладып алырыыче чайгылыш чок тура-соруун ол чугаалажымышкынарның чөзинде ССРЭ бодунуң удуртукчузуун дамчыштыр база дагын көргүсту.

Амгы үениң тайбыныың быжыглаарыны, удустарга аймыл чок идегелдиг байдалды хандырып баары-биле холбаалыг үнелээн айтырыглар дүтайты совет удуртукчузуң, тода болгаш биилингир турумчу чазагай тура-соруктуг бүгү киживилериниң сагыш-сеткилиниң ыаны өөрту. Боо-чепсекти эңдере бодурериң болдурбазының, дүтүгүлүүр зоокту чавырылдырарын уламчылаарының хөрөзөнге бүгү чурттарының болгаш үүлүшкүннүң дем патказ күжениишкинерин ам мырыңай эргежок чугула Л. И. Брежневтиң ГФР-ге амгы аян-чоруу харын ол чугула соругага бараан болуур деп, ук солуң айытканнар.

Боо-чепсекте ажыдере бүдүрериниң болгаш даймызарак хевирлерниң талалакчыларының оруунга ажып эртилмес мооңдактарны тургузар деп Совет шүүлгенниң даштыкы политиктиг кол соругазының боттандырары-биле Л. И. Брежневтиң бүгү ажыл чорудулгазы чарылбас холбаалыг деп, Братиславаның «Правда» (ЧССР) солуну бижээн. ГФР-ниң удуртукчулары-биле совет удуртукчуның амгы ужуражышкынары бай чаагайлыышкынының болгаш тайбыңны быжыглаарынга бүрүн долу бараан болур. ГФР-ниң канцлери Г. Шмидт-биле бөлүүзүнге Л. И. Брежнев Совет Эвилелиниң чаагай кожа-хелбээ догуннаарыынче болгаш чавырылдырышкынче уламчылыышкыны— көңүүкчурага албан-үнүүт эвес-тир деп бүгү ыыш-биле онзалап демдеглээн. Ол шын: Советтер чурттуун Европада-даа, өске-даа диптерде миллион-миллион киживилерге ынак-биле детпээтиргеп тодаргай чүүлүн соругалыг, принципиалдыг, чайгылыш чок шүүлтүүнүң дүтайында чугаа чоруу турары ол болгай.

(СЭТА).

ПРАГА ОРДУЗУНГА УЖУРАЖЫЫШКЫН

ПРАГА. (СЭТА). ЧКП ТК-ның Чиигине секретары, ЧССР-ниң Президентиин Г. Гусак аян-дүүмә партияларның «Проблемы мира и социализма» журналдың ажылын чугаалажып көөрүүнүң талазы-биле ужуражышкынга киришпээн делегацияларының удуртукчуларын Прага ордузунга хүлээп алган.

Г. Гусак чыыланнарга чүве чугаалаваш, чурттар арасының ол сеткүүдүү ниити сонгаар аян-дүүмә партия бүрүзүнге, бистиң ниити херезиже баараан болдурунга идегелин илереткеп.

Кажан-кеззеде тайбың болгаш боо-чепсекти дужурары дээш демисселдиг мурнуу одурүүнга туржүп келгенинге коммунистерниң торгаарланыры-даа чөптүт. Ынчаар демисселдиг коз-ла утланышкынны ССРЭ-ниң чайгылыш чок тайбың политиказы боош турар амгы үеде ол дугайы база катап тодаргайлыбиле кестүп турар болгаш ооң ол политиказын социалистиг дем каттыжыылгазының өске-даа күрүнелери долузубиле деткип турар.

СЭКП ТК-ның Чиигине секретары, ССРЭ-ниң Дээди Совединиң Президиумунуң Даргазы эш Л. И. Брежневтиң ГФР-ге аян-чоруунуң хүннеринде Совет Эвилели делегей айтырыгларын каныдаа талага таварымчалыг, боттуг кылдыр шинтирлээрин дилеп тыварыынче чаагай сагыш-сеткил-биле чүткүп турарын илереткенин оратор онзалап демдеглээт.

СЭКП ТК-ның Политбюро кежигүнүнге кандидат, СЭКП ТК-ның секретары Б. Н. Пономарев аян-дүүмә партияларның делегацияларының өөнүүзүнден чүве чугаалаап херек кырында бүгү ниити терелгетенин дузалаарын чорудуп турар эң чугула айтырыгларны чугаалажыр аргаяы берген таварымчалыг болгаш ажыл-хөрөңнүң байдалды тургускаяы дээш ЧКП ТК-га өөрүп четтирипшкинин илереткеп.

Бо хүннерде СЭКП ТК-ның Чиигине секретары, ССРЭниң Дээди Совединиң Президиумунуң Даргазы эш Л. И. Брежневтиң ГФР-ге аян-чоруу болган деп, ол уламчылап чугаалаан. Европага тайбыныы быжыглаары дээш боо-чепсекти эңдере бүдүрери улам-на күштелдирериге удур, ылангыя америк империалистиннің болгаш НАТО-нуң Европа чиитин эң-не түрээнге тургускап. оларыны тайбыңга ынанчылдыг социалистиг чурттарга удур ажыглаарын өөрүп турарыны ортумак ыракшылдың ракеталырыга удур демисселдиң эң чугула айтырыларын чугаалажыын кәртеп.

Эш Л. И. Брежнев бодунуң чугаазынга ядролуг чепсекти эң-не куду деңнелге чедир кызырарыпче угланган программаны саналдаан. Леонид Ильич бодунуң ракеталарының санын кызырарынче бистиң чурттуң чаагай сеткилдиг күзелин бала илереткеп.

Баудуг-ла ыыдыг будыышкынарын чугаалаар удур соругалыгны «Проблемы мира и социализма» сеткүүдүң ажылы-биле холбаштыр болган бистиң чөвүлел чуралыышта база чугаалажып турар-дыр. Бо сеткүүл дыка чугула, баудуг тооглуг кызыгаарлаттынган күүсеттил турар деп чугаалап болдуруп Б. Н. Пономарев демдеглээн.

ВАШИНГТОННУҢ ЭЭЛЧЕГЛИГ КАЖАРЛААШКЫНЫ

ВАШИНГТОН. (СЭТА-ның корр). Америк империализмиң делегейге агрессчи белеткелдериниң хөй-ниитиниң кичээнгейин чардыктырар дээш Каттышкан Штаттарның чагырыкчы белүктери эвлчеглиг оптуг кажар арганы кылып турар.

Белүк сенаторлар болгаш төлөөлекчилер палатазының кежигүннери конгрестиң ийи палаталарынга «Каттышкан Штаттарның тайбың академиязы» дээр чүвени тургузар дугайында хөөйтү төлевилелин чугаалажып көөрү-биле киирген. Чарлап турары-биле адырга, академияның соругаларынга «дайынчарның чылдагаанзырары, чурттар арказынга медээжиишкиннерни нүүт ажыглавайн шинтирээринин оруктары» дээш ышкаш, ыыгыг «ишинчилелдерни» кылыры база киирип турар. Баштай көөргө, ыыдыг соругга шынап-ла буянныг-даа ышкаш кылдыр сагынаарар. Ынчалаа-даа ол «академияны» ооң шүүт өске соругалыг бодал-биле тургузуп турарын факт-барымдаалар херечилеп турар.

Ону хөй-ниитиге «чазак черниң организациязы эвес» кылдыр көргүзүп турар-даа болза, ооң ажыл-чорудулгазын чазак черниң акта-хереңгилеп-биле бүрүн хандырар дээрзин конгресске көөрү-биле киирген хөөйлү төлевилелиңден илереп турар. Чижөө, дериг-хереклерни садып алырынга болгаш академияның баштайгы ийи чылында ажыглавары-биле 31 млн. долларны тускайлаар деп турар.

АКШ-тың чагырыкчы белүктери ол академияны тургузарда болгаш бодуунуң «дайынны болдурбас күүсеттинге» дугайын хөйге чарлаарда тайбыңче түткүлдү удуртулга болдурбайн турарыы белгингир-дир. Прогрессивтиг медегелдер ыыгыг турган-ла, америк империализм дайын белеткээнин улам-на нүүштелдирип турарын билдингир.

Н. ПАХОМОВ.

КАПИТАЛ ЧУРТТАРЫНДА

Пазылап кыраан америк херөзөөннер сопиал хандырыгга чарыгдаар акшаны кызырып турар чорукка удурланып турарлар (чурукта).

СЭТА-ның фотохрониказы.

БҮЗҮРЕЛДИ АЛГАН

АФИНЫ. (СЭТА). Бүгүгрек социалистиг шимчээшкининиң удуртукчузу А. Папандреуга баштаткан грек чазак аннаа бүүреп болурунуң эргежин алган. Премьер-министрниң ниитилеп чаагай чаяа программазы дээш 172 депутат бадылаан, барыын үзелдиг удуралныкчыларның 112 [illegible] үүрү болуп чаалаар.

А. Папандреоу бодукуң чазаанын программазын киирерде Грепияның набинединиң НАТО болгаш «ниити рынокчу» канчаар көрүп турарын эдө көрүп эгелээр деп турарының дүтайын медегелээн. Чижөө, ынаа мурнунда чазактың кыягаы шеригниң НАТО организациязынче Грепияның катаа киреринең дүтайында дугуржулганы эдө көөрүнүк дүтайында чугаа боош турар. Премьер-министрниң бодал турарыбиле алырга, ол дугуржулга грек улустуң эрте-ажыктарыяга тааржышпайн турар болгаш чурттуң аймыл чок чорууң маалаалаш шыдамайн турар.

Ол ышкаш оон кабинединиң грек девискээрде турар америк шерии базаларын киргон-не чок ыыгырар чедип алыр деп турар. А. Папандреуның медегелээнин ёзугаар алырга, ыыгыг удуралныкчыларның 112 [illegible] үүрү болуп чаалаанар.

А. Папандреоу бодукуң чазаанын программазын киирерде Грепияның набинединиң НАТО болгаш «ниити рынокчу» канчаар көрүп турарын эдө көрүп эгелээр деп турарының дүтайын медегелээн. Чижөө, ынаа мурнунда чазактың кыягаы шеригниң НАТО организациязынче Грепияның катаа киреринең дүтайында дугуржулганы эдө көөрүнүк дүтайында чугаа боош турар. Премьер-министрниң бодал турарыбиле алырга, ол дугуржулга грек улустуң эрте-ажыктарыяга тааржышпайн турар болгаш чурттуң аймыл чок чорууң маалаалаш шыдамайн турар.

Ол ышкаш оон кабинединиң грек девискээрде турар америк шерии базаларын киргон-не чок ыыгырар чедип алыр деп турар. А. Папандреуның медегелээнин ёзугаар алырга, ыыгыг удуралныкчыларның 112 [illegible] үүрү болуп чаалаанар.

Ишкинги политиказың эргазы-биле кабинет азээн кам будурулге черлерин, оларның ишкинде металлургия болгаш судно тудар будурулгелерин, сац-хөө албан черлерин, ниитиниң транспортуун болгаш [illegible] дээ ыыгыг удуртуннин кылдыр хамыралын көрүп турар.

ГКП ТК-ның Чиигине секретары Х. Флоракис парламентте сагыш-сеткил солуулуушкунуга киржип, чүве чугаалаан, НАТО-дан Грепияның үнерн чурттуун үнелеши национал эрте-ажыктарыяга дүтүүн турарын айтыкап. Ол талазы-биле баштайгы базым кылдыр Грепия Сөңүүлетлантика болуулешкининиң шерии организациязындан үнер ужуртуун ол оналаан демдеглээн. Компартияның удуртукчузу америк терит базаларын чоорту эвес, а дээ дирээн кежерээ, грек девискээрде тургускаан америк ядролуг чепсектерни үнелерн эрте-ажыктарыяга тааржышпайн чурттуң аймыл чок чорууң маалаалаш шыдамайн турар деп чугаалаан болгаш.

Чурттуң хөгжүдээн болгаш будурулгаалашкыны-даа антимонополистиг болгаш антиимпериалистиг чаа политиказа үнелеттирлер ужуртуу шүүт билиглиг-дир деп, Х. Флоракис демдеглээн. Ооң чугаалап турары-биле алырга, ыыгыг удуртуннин кылдыр хамыралын көрүп турар.

ГКП ТК-ның Чиигине секретары Х. Флоракис парламентте сагыш-сеткил солуулуушкунуга киржип, чүве чугаалаан, НАТО-дан Грепияның үнерн чурттуң үнелеши национал эрте-ажыктарыяга дүтүүн турарын айтыкап. Ол талазы-биле баштайгы базым кылдыр Грепия Сөңүүлетлантика болуулешкининиң шерии организациязындан үнер ужуртуун ол оналаан демдеглээн. Компартияның удуртукчузу америк терит базаларын чоорту эвес, а дээ дирээн кежерээ, грек девискээрде тургускаан америк ядролуг чепсектерни үнелерн эрте-ажыктарыяга тааржышпайн чурттуң аймыл чок чорууң маалаалаш шыдамайн турар деп чугаалаан болгаш.

Чурттуң хөгжүдээн болгаш будурулгаалашкыны-даа антимонополистиг болгаш антиимпериалистиг чаа политиказа үнелеттирлер ужуртуу шүүт билиглиг-дир деп, Х. Флоракис демдеглээн. Ооң чугаалап турары-биле алырга, ыыгыг удуртуннин кылдыр хамыралын көрүп турар.

ВСКЕ ОРУК-БИЛЕ

КИЖИ БОЛГАШ ХООЙЛУ

— **Бер дидир мен!**—деп база катап хөректээш.— Удурлаарыр хеп семеде-даа. Шорун... Ынчангаш ол ышкаш ыыгыг-ла ыыгыг ышкаш болган. «Мындыглар чүүлдеп-даа чалданмас. Бичии бенаан дээш өлүртүр эвес...»

СЕРГЕК БОЛУРУНУҢ СУКСУНУ

Сураглыг орус эртемден болгаш аян-чорукчу Е. П. Ковалевский шай дугайын мынчаар бижээн: «Ол кайгамчык суксунну дым чооглавазан деп! Кыжын орукка донуп чораш-даа, чайын изиг ховуга кеш кургап, карталып турда-даа, түгле ийи-үш аяк шайны аартаптарга-да, кижи катап-ла дирлип, орукту уламчылап шыдаар апаар».

Шынап-ла, чангыс аяк сарыг шай кижиниң суксаанын чилирип, чылыктырыптар болгаш күш киирип, сергедиптер. Ол дээрге, он-не кептеэн суксун болур. Ам делегейде шай будурери чылда будун-чартык миллион тонна чедип турар.

Бистин чуртувуста шай өстүрер шөл 75 мун гектар ажыл турар. Амгы үениң дериг-херексели-биле чепсегленген үүе ажыг фабрика янзы-бүрү сорттарның шайын кылып турар. Олардан грузин, азербайджан, краснодар шайларның дээди сорттары, «Букет», «Экстра» тергиидеп турар.

Шай, бир-зе дугаарында, чаагай амданныг-биле сураг-жаан. Шайның бүрүлеринде, оон хайындырган шайның бодунда кофеин, теобромин, теофиллин, танин, катехиннер, чыткыр үстер, витаминнер хей. Олар кижиниң организминде будүмелдерниң ажыглаашкынын күштелдирер. Оон ыцай кофеин, теобромин болгаш теофиллин баш мээзиниң үзелдерин алгыдар, ынчан угаанның шагзыраазы болгаш кижиниң турупкаы арлы бөөр. Шай дериттиреринге база дузалыг, сырыңгылаанда ону аартаарын сүмелеп турар.

Шайда танин биле кофеин деп будүмелдер организмге база эки салдарлыг. Катехиннер Р витаминге дээштиг болгаш дамыр ханалары быжыглаарынга дузалыг, хан базышкынын күштелдирбес шынарлыг. Биохимиктер катехиннериниң база бир шынарын тып алганнар—ол аскорбин кислотазын көвүдедиримге дузалыг. Р биле С витаминнер бот-боттарының дээштиин күштелдирер. Чамдык аарыглар болгаш аар ажылдар үезинде, ылангыя изиг черге ажылдаарга, Р витаминге негедге өзер, ынчан ону шай-биле намдадып болур.

Шайны шаг-шаандан бөөр амыдыралның чазакчызы кылдыр санап келген. Ынчалзажок ону хемчээл чок ижип турзун дээни ол эвес. Бирээде, ону хөйүү ижерге, түректин, бүтүректиң болгаш дамырларның ажылдаары аартаар. Ол дээрге организмге аназ бир чүве эвес-ле болгай. Ийнде, холун эрттир аяксыг шай ижерге, кофеин нерви системазынга дээп, түректиң ажылдаарын баксыралып, хан базышкынын улгаттырып болур.

Шайның амданныг, чаагай болгаш ажыктыг болуру ону канчаар хайындырарындан хамаарыжыр. Сугну дыка хайындырбадар, түгле агартыр мөңгүнейни боорзуг чедиринер. Хөрецги (заварка) кудар хөлөбүчиреш ыяап-ла шыяжан болур. Ону изиг суг-биле чайып каапталар. Хөнекке шайны (стакан суксугига-ла бичии шопулак иштин) каггаш, хайындырган сугну оон үштүн бир кезии хире кутказ, беш минута дуннуктурүптар. Оон соонда хөнектиң үштүн ийи кезии чедир кутказ база катап 5—7 минута тургузунар. Шайны ам ижип болур.

Хөрецгини чылыдар азы бүска тударга болза, дораан-на үрелир. Дыка изиг шай ишкен хөрээ чок. Шайны сүттеп азы вареньелеп алырга, уламна чаагай болур.

М. А. БОКУЧАВА.
Грузин ССР-ниң Эртеммер академиязының академиги.

Н. И. СКОБЕЛЕВА.
биология эртемиериниң кандидады.

Хоорайга ескүүстеп болур бе? Ындыг айтырыгны дыштанып хүннерде хоорайдан дашкаар чоруп шыдаваан муң-муң кижилер садып турар. Анаа харыны ССРЭ-ниң Улус ажыл-агыйының чедиишкиннериниң делегелевинге чаңгыс-даа катап баргап кижи дораан-на тыныштоглаа көрүп, дыштанып турар.

ЧУРУКТА: шаңактыг шилер.

Б. КАВАШКИН биле В. ХРИСТОФОРОВТУҢ фотозу.

(СЭТА-ның фотохрониказы).

ЛЕКЦИЯЖЕ

Кызылда Политиктиг чырыкчылыгның башкыңынга 1981 чылдың ноябрь 29 та воскресеньеде, 16 шакта «Амгы Кыдат» деп темага хөйге лекция болур. Лектор —экономика эртеммерниң кандидады, ССРЭ-ниң Эртеммер академиязының делегейниң ажыктың институдунуң улуг эртен ажылдакчызы Эдуард Саяныевич Кульпин.

Лекцияга абонементилер-биле кирер. Биилеттерни база садып турар.

ТЕЛЕВИДЕНИЕ

НОЯБРЬ 28-ТЕ
БИРГИ ПРОГРАММА
МОСКВАДАН

8.00 — «Тев». Информатив программа. 8.40—Эртеңги сала шимнекшин. 9.05 — Уран тоолдар. 9.35 — «Силерге, ава-иелер». 10.05 — Фильм-концерт. А. С. Пушкин—«Руслан биле Людмила». 11.00 —«Чөлдээш». Улустуң чогаадылгазының IV делегей фестивалының телепрограммазы: «Дамырымда чалбыыш». (БССР). 11.20 — «Айыыл чок шимчээшкин». 11.50 — «Спортивтонуң» 48-ки тиражы. 12.00 — «Музыкалыг абонемент». П. И. Чайковский. «Чылдың үелери». 12.55 — «Музейлер болгаш делегейлер аалдары-биле». ССРЭ-ниң Чуруулга академиязының аалдарында аныяк чуруукчуларның ажылдарының делегейлеп. 13.30 — «Кинга. Чер. Октергай» Совет Эвилелиниң ийи дакпаш Маадыры, ССРЭ-ниң ушуулуучу-космонавтызы В. И. Севастьянов эрттирер. 14.15 — Бөгүн делегейде. 14.30 — «Ыры дугайында». Фильм-концерт. 15.25—«Совет Эвилелиң». Киножурнал. 15.40—«Кызыл дагаа Планетазы». 16.45 — Чоннуң аялгалары. 16.55—«Дириг амытаннар дугайында». 17.55 — Политиктиг тайылбырлакчы В. П. Бекетовтуң беседазы. 18.25—18.50 —Чаңсар. 18.40 — Спортивгимнастикага делегей чемпионаты. Хой хонар. Эр улус. Тушкел. 19.25 — «Кинопанорама». 21.00 — «Үе». Информатив программа. 21.30 — Совет телевидениениң 50 ажылына турасхаатқан концерт. Дирижер Баяның Ыяның Үе-лонналыг залында болур. Телефонлар: Москвада.

ИЙИГИ ПРОГРАММА
МОСКВАДАН

14.20 — «Кино ава-чорукчылар». 15.20 — Музыкалыг программа «Эртеңги шитте». 15.50—«Казагстанның хүрээ-аалгай кубогу». 16.20 — Ф. М. Достоевский — «Ламбынын түрү». Телесериал. 1-ги кезек. 18.05 — «Инженерлер райыраа». В. Доктев аттыг мөге болгаш танцы ансамблиниң күтүүлүг. 18.30—«Оң аяктарга бөлүк эвес». Программа «Автоэкспресс» хөтүлүшкүнүнүң автомобиль тедүүтүрээлиг дүтейинда. Документалдыг телефильм. 19.30 — «Музыкалыг инос». 20.00 — «Тамчыстың түрүү, чаагай!». «Бачы кырган-ачазының чоруктары». Музыкалыг фильм. 21.10 — «Ыяштың ыры». Библиотека программа. 21.35—23.20 — «Онгон Дундат». Уран-чечен фильм.

Редактор В. С. ШАРАВИЙ

Аагаар

Республиканга бөгүн шөлүр турар булуттаар, чамдык черлерге биче хар чаар. Мурнуубарының чүк угланышкынының хаттың дүргеш секундада 3—8 метр чедер. Агаарның температуразы 20—25, чамдык черлерге 9—10 градус соор.

Кызылга дүне биче чаар. Агаар 22—24 градус соор.

КИНО

НОЯБРЬ 29-ТУ

«ШАПЫРАЛ»: «Хаанның соолуг дамдыынга чедирер» (2 сериялыг) 10.00, 13.30, 17.00, 20.00, «Карыб күрүнгдан репортаж» 15.10 шактарда.

«ШЮНЕР»: «Ызыгуурлан куу иштаар» 9.30, 13.50 «Дүне дыңнаан тоозе» 11.00, 15.10, Киночымыды 12.30, «Кактустуң чечээ» 16.50, 18.40, 20.30 шактарда.

«КАА-ХЕМ»: «Кыдат аяның шинги демдээ» (2 сериялыг) 15.00, 17.00, 20.00 шактарда.

«ВОСТОК»: «Тетерап-63» (2 сериялыг) 14.00, 17.00, 20.00 шактарда.

СЭКП Улут-Хем рамконың болгаш райкүүскиниң күш-ажылдың хөөчүү) персоналдыг пенсионер

Ортөл Доңгакович ДАМДЫҢЧАПТЫҢ

мөчээнин дыштатпаанда оон тереелеринге болгаш чоок кижилеринге хаяа кажыдалды илереди

АЦГЫ-АЦГЫ

Хайындырып каан шайны ижериңде чер-черде ыяал бар. Чижөлээрге, японнар биле кыдаттар шайны читирлевес, тибеттер болгаш моолдар дустуг, сүттүг шай ижер, чамдыкта саржагланда алыр. Англичаннар шайны аажок аяктадыр хайындырар. Соңгу үеткүп улузуның ижер шайы кончуг изиг болур.

Шай кайы-даа улустуң, ыяалгыл чөөн чүк улустарының, хүндүлүг чеми. Аалга келген кижиге бир-ле дугаарында шай кудуп тутсуру чоннуң пептеренгей чанчылы болу бертен. Хүндүледдит шайдалга ыяап-ла шайбиле ажелээп, оон-биле доостур. Шайдап таныжары болгаш шайлап тайбыңнажыры хаяы уткалыг.

Шаг шаанда шай чем эвес, эм уткалыг тыптып келген. Чүге дээрге шай кижиниң чүтле шаг-шинээн сергедир, күш-дамырын киирер, чылыктырар, апташын чидирер эвес, харын организмниң эңчок байдалдарын эдер болгаш орталандырар.

Улус шайны өске чүүлдербиле күш киирип, амданы болгаш чыдын чагайжыдып, хереглээриниң аяы-биле ескертип ап турар. Чижөлээрге, моолдар соок үеде нужуурлуг азы чөвүрээлиг шай ижер. Шайны шеңделеп база ижер. Кужурлаан шай кончуг хоюг, чымчак, тускай амданныг. Мындыг шайлар организмге эртежок чугула бүдүмелдер-биле байлак.

Улус чамдыкта шай орнунга өске чүүлдерни база ажылап турар. Ылангыя черлик-шай, хадың чүлдүзү, ыт-кады хайындырып ижери пептеренгей.

ЧААГАЙ ЧАҢЧЫЛ

⊙ Аалга келген кижи аяк эрин мырап.

⊙ Баштай шай ижер, оон соонда өске чем чиир.

⊙ Шайны баштай аякка куткаш сунар.

⊙ Дүн хонган шайны өске улуска кутпас.

⊙ Ырактап келген кижиге ыяап-ла чаа шай хайындырып бөөр.

⊙ Канчаар-даа далашса, хайынган шай кагбас—адак дээрге, амаалаш аъттаныр.

ЧЕВЕН БОЛБААЙН

Балды сыры чазап зар дээш.
Бакламнаштың чазап кагдым.
Кеорүмге, чүү боор ышаа.
Халчок белеп ышкаш бадыг.
Чонуң-чаяа, семнап оргаа,
Соора бардым—доваңчыыт аа!
Үредежип туруа-туруа.
Үреп алдым, үүле бүттээн.
Кылган ижим түңнели бо:
Кызыл ачай хавырыктыг.
Сүттенгиткан хөлүм ишти
Сүйбай тудуп, үрүп ор мөн.
Чонар ишке бодум чевен.
Чотаал бижир—созум чевен.
Шевер кижи нагаданчыг,
Чечен кижи база амыр —
Чеңгинүң ижин ыяап,
Чеңгинүң алдын арам!

М. ЮНДЕШ-ООЛ.

Харлыг баштыг кожагырлар.
Хат-шуурган, кара булут
Кайдаатқынныг чайын бээп
Кадарчыдал адырылбас.

А бо кыргап чеже катап
Чөк хар биле кожа чайгаан?
Оон эрес, ажылгырын
Оолдар, кыстар доозалыңер!

„СӨӨЛУ КЫЛМЫЛ?“

Ийи кижи азаарлап, гоорайлап базып чораан.

— Холуң соогун аа—деп, эр кижи чугаалаан.

— А сээңни изиз-дир, дыка изиг—деп, хергээжен үлүмзүүрээн.

— Карааң кирбиимде хар дүжүттү — деп, эр толгаап.— Арга эриевейн-дир.

— Кайы?— дээш, хергээжен коопунда турган киоск сонгалының шилиинге, көрүнчүкке деп, көрдүнгүзээн.— Кайы? Корбейн-дир мен.

— Бо, аа—деп, шилди демнээн силлээш-биле тыкмылаткан.— Кирбиктериң чиленнеткиле даап, хар кээп дүжерге, көрүп каар сен. Езулуг хөртүк деп бил. Сенде кирбиктер эвес, а акшакардыз (үнелиг дээрги ол) гоогар эргине-дир...

Ол ийде киоск чанынга шляпалар кеткен, костюмтерлиг, портфель тутқан ийи кижи доклаай бергеп.

— Дыңнадыңар бе, аговарэ дидирлер? Улуг база чок. Корупгээли?

— Менде түгле ийи рубль бар. Хей черге хоош карартып гоор оны.

— Ажырбас, менде бар. Шаңнал алдым. Хамаатылар, силер эдиеңиңге тур силер бе? Олар эдеңсинин хая көрүпкеннер.

— Тур-ла бис—деп, демги эр тарылаан.

— А чүү, турун болбас чүве бе?— деп, хергээжен үлүп бедиткен.

— Чок, чок. Турунар, ергээзи көрүңер— дээш, ийи кижи үлаштыр турупкан.

— Бис силерниң соонарда бис. Ховар чүү-дүр?

— Үнелиг, антыкварлыг— деп, демги эр шуулдаан.— Мындыг чүве силерниң бүжүңерге безин кирбээн боор.

База бир кижи чедип келген, хана-карак шокарлыг кептиг.

— Чүнүр берип тур.

Шляпалыг кижилерниң костюктери кыланайнчыл:

— Соолу бис бис—деп чарыштырган.

— Ховар бараан бе?—деп, хана-карак сонуургаан — Өргээ каш-тыр?

— Билбес бис. Садыгжы сидыныкпа кеглээн чүве-дир, көрбейн тур силер бе?

Соолу модо ёзугаар кептиңзеп үш хергээжен немежип келген, бирээзи үлүглеп барбалыг.

— Соолу кыммы?

— Мен боор мен—деп, хана-карак дүүгүрел чок тарылаан.— Акшам аяа тыртып алган кээйн, айтырба, мээң эдиеңзэн бадыткаар силер корем.

— Чүү дээш маңнежип турар чоор?—дижип, кезек хөлүг аныктар келген.—Апельсин? Идиктер? Хемнүүлүү?

Элчеп шалыпкын шөйлүп орган, «Силер турбаан силер?», силерни көрбээн бисе дээп марылдаа соолунде турганнардан хөрээлеп эгелээн. Ортүүндаалары: «Биске чөөр ирги бе, ооба дүрзек көрзе...» дижип четтиктейп турган. А эң ревизиндээлерү, шилеге хөвүлериң чиилшир үеер чыгыш турүглап алзаң, чүгээлиң таваар үлемчилеп турганнар.

— Сээң наратерың, аяс дээр дее, ак-кок...

— Сээңниң—хүреңнимээр-дээ мышкаа.

— Че, мынчаарге, кииодан көрээли—деп, демги эр саналдаан.

— Ынчангай-ла—деп, хергээжен чепшээрешкен.

Ийи кижи ергилеш, ушта базып чоруптан. Элчеп алыраап чыдып калган. Бир чидиг үнүү эр ногаан фломастербиле элчеде турганнарның адыжынга дес-дараа дүзаар бижип берип, хары үеда ийи дүзаар чоруй барды—деп, аңмаап чоруп тургаа.

Т. АНДРЕЕВА.

ИМИРТИҢДЕ

Рассказ

Шолбан-оолдуң ада-иези малчын улус болгаш, чайын Меңгилиг дээр тайганың эдээпго барып хонуп алыр. Ох аажок серинп, от-сигени сүстүп чыдар чер.

Меңгүн бөрттерин чайып бээнин үзүлбес, коргунчуг шиштегер баштарлыг бедиктер аалдан мырыңай мрак эвес, хол сунарга чедө бээр чыгыы, бо көстүп тургулаар.

Шаанда Шолбан-оол база маңаа күскээр чайын төрүттүнген чүве-дир. Оолду иезиден шолбаны чаа-ла Меңгилиг кырындан харап келгеп-де, бөжупкан. Ынчангаш ыяап-ачазы Ак-Сал ирей чаа төрүттүнген ооллга «Шолбаң» деп ат бээрин саналдаап. Ооллуң ада-иези аңаа ыяалдын-биле ыяшкынган.

Ынчанмайн канчаар, Шолбан дээрге шынап-ла чараш болгаш хаяы уткалыг ат-тыр.

Шолбан-оол үшкү классты ооскен аяанда ыяап-ачазы Ак-Сал ирей бир-ле кежээ аңаа мынча деп чугаалаан.

— Дөө ол. Бажында ак меңги харлыг бедикти көрүп олур сен бе? Оон бажындан ыжкап-даа хар арылбас боорга, ону «Меңгилиг» деп үзүп ийгеп чүве-дир. Эң шеан четтин, аът дыңын тыртып, элчедиңеп тептиниттурар апарган, бо Меңгилиниң кырынга үнүп, ону шинчилеп көөр сен. Солуң-даа коргунчуг-даа тайга эвесле. Солуң чүвеан чүл дээргесең, ыяшкыны тан-дыңнаан каас-чараксы, ол-биле ыяын чөвө чатказ дег, айыраң чөвө. Булуттар база Меңгилиниң кадыр-кашпал чорыктарынга, ооң шиштегер баштарынга бузуп күзээр. А дүне оон өскээр тарап чоруп турар. Оон кырынга үне бергеп көөрүцце, сылдыстар артында чоок, улуг ышкаш сагыыдырар. А коргунчуг чүвеан чүдел дизе, оон кадыр-бөрти, туруг-хаялыы, киижиге биллинмес хөй-хөй ондактарлыг.

Кырган-ачазының тоолда чүве дег солун чугаазын таалап дыңнап олурда, көрөңгү пиир апарган болган. Ынчап кежээкиин чидиг, чайыпаалчак ак шолбаны Меңгилиг кырында харап алган, чүдүмаүрээн ышкап, чайнап бергеп турган.

Ак-Сал ирей дам-на хөрээн.

— Чүү диижик мен, Шолбаң? Сылдыстар, булуттар ында чүрттеп турар дээп мен ле. Иңет, көр даан, Шолбаң. Сылдыстарның бирээзи Меңгилиг кырында ыяап-ла ойлаан. Ол оңгаргай делегеминде үзүп орууңче оон чүгүрүп чөртүттүр.

Көжээниң-не ынаа-Ынчангаш сактырга-ла ынаа чүрттеп турар ышкаш болур.

Шолбан-оол көөрге, ынаа-ла чөрүттелиңнип турар бир сылдыс ында ыяап-ла ойлаан ышкаш, чөвө.

Ак-Сал ирей бажын ыяап-ла ыяшкынган.

— Меңгилиниң кырында ышкын-дыр, чайын-даа ылгыр бус тыптып чыдар хорумнар бар. Ону «вулкан» дээр чүве ышкаш. Ында киижи көрбээн кулдар, чөр иштиниң үттери, өдүгдери ындерик. Тайга ашты-биле ыяшкын бөйлээ-те-чунма, бууп-булаш, сыныыкыйгак, элик-күлбүс ында. А оон эң кол чүвеан — чөр иштиниң эртинээн — ажыктыг кадар бөйлээ. Ол ам-даа шинчилеттинмээн. Та кайдыг ыяап-ыяа ышкаш-ла чыдар чүве. Ол үүлеңге ажыдар, ажыглаш бүзүр киижиниң бирээзи сеп-дир сеп. Меңгилиг кырында хөлдерниң чаражын чүү дээр! Ала ак-көк дээр өңнүт. Оларае ыяй бөлүк чемнээрге, мырыңай хөл кырында чавшкыны-даа чаап турган ыялдар тарылбаан.

Ол чедеп бээр аъттаң чыдыр эрте бергеп. Ак-Сал ирей ам чок. А оон оглунуң оолу Шолбаң-оол тосту дооскан. Шолбаң-оол чайгы каникулда таныш келгенде, ада-иези Меңгилиг эдээпге чайлаглаар барган. Чогум-на ынчаш Шолбаң-оол «булуттар бузун, сылдыстар ыяш чүгүржүп чоруп турар» деп, тырпан-ачазы Ак-Сал хронның чугаазын ургаан Меңгилиг ыяшаан.

— Меңгилиниң кырында ышкын-дыр, чайын-даа ылгыр бус тыптып чыдар хорумнар бар. Ону «вулкан» дээр чүве ышкаш. Ында киижи көрбээн кулдар, чөр иштиниң үттери, өдүгдери ындерик. Тайга ашты-биле ыяшкын бөйлээ-те-чунма, бууп-булаш, сыныыкыйгак, элик-күлбүс ында. А оон эң кол чүвеан — чөр иштиниң эртинээн — ажыктыг кадар бөйлээ. Ол ам-даа шинчилеттинмээн. Та кайдыг ыяап-ыяа ышкаш-ла чыдар чүве. Ол үүлеңге ажыдар, ажыглаш бүзүр киижиниң бирээзи сеп-дир сеп. Меңгилиг кырында хөлдерниң чаражын чүү дээр! Ала ак-көк дээр өңнүт. Оларае ыяй бөлүк чемнээрге, мырыңай хөл кырында чавшкыны-даа чаап турган ыялдар тарылбаан.

Ол чедеп бээр аъттаң чыдыр эрте бергеп. Ак-Сал ирей ам чок. А оон оглунуң оолу Шолбаң-оол тосту дооскан. Шолбаң-оол чайгы каникулда таныш келгенде, ада-иези Меңгилиг эдээпге чайлаглаар барган. Чогум-на ынчаш Шолбаң-оол «булуттар бузун, сылдыстар ыяш чүгүржүп чоруп турар» деп, тырпан-ачазы Ак-Сал хронның чугаазын ургаан Меңгилиг ыяшаан.

Хүнде чыр, хүнеминиң рекламызына чыдыкпаан Шолбаң биле Сылдыс-оол Меңгилиг тайгаже үнүпкенер. Оларның - оруу узун, ыяштарынынг - бөөрүг, буурул тайга болунуп чыдыктарынче белеп-селеп ыяшкарын арттырбас боолбаан. Ооларның оруунга чалым хая бо-ла дүй турунтарсу оон-кыйын эртер оруулээр ужурга таваржыр. Ынаныга удур моондактар ыяап-ла ыяй дег, хөлөгөлөгөн турген. Олар бөөдүүн ыяш хөлөбүдыг, ону өөрөпип көөр, ыяш-чилээр, хөвгаараар, ыяшлаар дээш сагыш аарып чоруур.

— Чоо коңчуг берге чериң моң? — деп, Сылдыс-оол тутпаан.— Бо хая-туругну канчаар эртер боор!

— Арай ыяра бердиң бе? — дээш, Шолбаң-оол ойнайсылдыг ыяшкын айтыгган.

— Кайын коргар ийик. Бо черниң бертин кайгаш чоруурум оң-дур ийин.

— Оюп-кыйын чораап, дөмей-ле эрте бээр бис.

Орлан-шөвээ, эрес-кашпагай болгаш Шолбаң биле Сылдыс Меңгилиг тээтпээр ак бергүнге эртенги хүннүң алдын хөрелдери чаа-ла шалын дээш көлгенде алдан үнген хиреңнде-зе, биче түшкү турда улуг тайганың кырынга үнүп келгеннер. Агаарны тыныра ана шүүлең, чиик кылдыр сагыындырар, хөрек хоаан турар.

— А Меңгилиниң кашпал ыяштарының ыяштинге бүгүн хүннээр булуттар кайы ыячаш? — деп, Сылдыс-оол ажыдын айтырган.

— Кырган-ачаның чугаазындан алырга, булуттар маңаа турар дээр-ле болгай — деп, бирээзи аңаа харылаан.

— Арыг, аяс хүн маңаа сулуг бузуваазы чоптуг. Хүн ыяш аяс, магалның көр даап!

— Ах, бо чечектериниң чараңгы көрем! Мырыңай оң-бааның.

— Шынап-ла. Шолбаң Кандыг коңчуг чараш чечек-иг чер боор!

(Үзанчылыг).

К. АРАКЧАА.

Редакциянның адрези: 667000, Кызыл, Щетинкин-Крайченко кудумчузу баазы № 1. ТЕЛЕФОНЛАРЫ: Редакторлар 2-31-60, редакторлуң ыдактыг-эргелекчилериниң 2-35-25, 2-31-75, харысаалгалыг секретарының 2-23-35, секретариаттың 2-23-35, корреспондентилерниң аныырал болгаш очулдурулга кылдазының 2-31-75, культурага кылдазының 2-23-54, партия-комсомолдуг болуминиң 2-21-47, үлүг-дүр кылдазының 2-31-75, чагаа «Шилгинин» 2-41-27, информация кылдазының 2-20-60, корректорларның 2-27-40 бухгалтериясының 2-12-45, солун хөлбөйүн бөлүмүнүң 2-32-75 телефонче зөлтээр.

Тираж 47000.

СОЛУН НЕДЕЛЯДА 6 КАТАП ҮНЕР

Тыва АССР-ниң Министрлер Чөвүделиниң Ном үндүрер чер, полиграфия болгаш ном садыымның херектериниң талазы-биле эргелелиниң типографиязы (Кызыл, Щетинкин болгаш Кравченко кудумчузу, баазы № 1)

Бүгү чурттарның пролетарийлери, каттыжыңар!

ШЫН

СЭКП Тыва обкомунуң, Тыва АССР-ниң Дээди Совединиң болгаш Министрлер Чөвүлелиниң органы

№ 276 (11774) | 1981 чылдың ноябрь 29, воскресенье | 1925 чылда үндезилеттинген | Өргээ 2 көп.

ОЛАРНЫҢ ЭҢ ЧҮГҮЛА СОРУЛГАЛАРЫ

Массалыг информация болгаш пропаганда чепсектериниң төп органнарының, идеологтуг албан черлериниң, эвилелдешкен республикаларның компартияларының, ТК-ларының, партияның крайкомнарының, обкомнарының пропаганда болгаш агитация, культура кылдыстериниң эргелекчилериниң чөвүлел хуралы ноябрь 27-де СЭКП ТК-та болган.

Он бирги беш чылда ССРЭ-ниң экономиктиг болгаш социал хөгжүлдезиниң дугайында иletкелди ССРЭ-ниң Министрлер Чөвүлелиниң Даргазының орадакчызы, ССРЭ-ниң Күрилап даргазы Н. К. Байбаков кылган.

СЭКП ТК-ның секретары М. В. Зимянин чөвүлел хуралга чүве чугаалаан.

СЭКП ТК-ның ноябрь Пленумунуң түнелдерин, эш Л. И. Брежневтиң чугаазында көдүрүлген сорулгаларны пропагандалаар, тайылбырлаар, ол ышкаш парлалганың организакчы ажыл-чорудуургазының күнтелдирер талазы-биле парлалганың, телевидениениң, радио дамчыдыгазының ажылының чүгүлазын онзалап демдеглээн. Чурттуң улус ажылагыйын хөгжүдериниң шинтирлиг угланышкыннарынче: бүдүрүлгениң интенсификастаарынче, күш-ажылдың бүдүрүкчүлүүн бедидеринче, иштики курлаырларны дилеп тыварынче, кажыалга чурумун шыгыырадырынче, ажыглалга кирер объектилерни ёй-шаанда ажылдадып кииреринче, экономиктиг күүнүң эки ажыглаарынче күжениишкиннерни мөөнчээри эргежок чүгүлээ. Парлалганың хүлээлгези — бүдүрүлгениң ажыктыын болгаш ажылдың шынарын бедидери, он бирги беш чылдың планнарын доллур болгаш ажыр күүседир дээш күш-ажылчы коллективтериниң, бүгү ажылчы чоннарның социалистиг чарыжын улам ыңай калбартырынга идепкейлиг киржири болур. (СЭТА).

БҮГҮ КҮШТҮ ПЛАННАР БОЛГАШ ХҮЛЭЭЛГЕЛЕР КҮҮСЕЛДЕЗИНЧЕ

КЫШКЫ ХҮННЕРНИ БҮРҮН АЖЫГЛААР

Часка белеткел

Часка белеткел ажылдарын, тодаргайлаарга үрезин арыглаашкынын, суггаттыг тараа болгаш сиген шөлдерни булукталдырарын, техника сеттелгезин база механизаторлар өөредилгезин бо хүнперде республиканың совхозтары хайнышкынныг чорудун турар. Ол черле чөптүг: кышкы хүнперни бүрүн ажыглаарындан часкы хову ажылдарын чогуур үезинде база бедик шыпарлыг чорударны хамааржыр болгай. Ол чүгүла кампанийга баш удур белеткенмее болзо, үе маналас.

Бо чылдың ноябрьның ортавга чедир республиканың совхозтары бар үрезиниң 64, 8 хуузун арыглаан. Оон 40,1 хуузу бирги болгаш өйги класска хамааржыр турар.

«Тиилелге», «Революцияның чалбыыжы», «Сукпак», «Искра», «Көк-Тей», ССРЭ-ниң 50 чылы аттыг, «Саян» болгаш «Улуг-Хая» совхозтар бар үрезиниң арыглап сорттаарын бүрүн доозкан. Ынчалажок «Ленинчи орук», «Бүрен», «Кызыл тукпа», «Улуг Октябрь», «Сүт-Хөл», «Алдан-Маадыр», «Россия». Тоска аттыг, «Тыва» болгаш «Күш-ажылдың хостуу» дээш ышкаш ыдыг совхозтарда бар үрезиниң 32-деп 100 чедир хуузу ам-даа кондициялыг эвес болуп турар. Ол ажылагыйларның удуртукчулары бүгү хемчеглерни алыры эргежок чугула.

Тараа культураларның үрезинерни белеткээри-биле чергелештир, хөй чылдыг сигеннериң үрезинин база алыр арыглаар херек. «Күш-ажылдың хостуу», «Барлык», «УТКА 25 чылы», «Россия», Тоска аттыг совхозтарда болгаш Кедээ ажыл-агыйның дуржулга станцизында амдаа дыка хөй люцерна үрезин белеткеттинмээн. Оны ам дүргедетпес болза хоржок.

Шыгжавырда чыдар үрезин картофельдиң байдалын хынап көөрге, дыка хөй ажылагыйларда картофель үрелиг турары илерээн. Чөөп-Хемчик районда «Октябрь 30 чылы» совхоз картофельди бүгай кадагалаан ужурунда, оон 42 чедир хуузу аарыгларга таварышкан. Он ышкаш «Хемчик», «Шекпээр», «Хөндергей», «Енисей», «Улуг-Хая», «Күш-ажылдың хостуу», «Бурунгаар» болгаш «Сүт-Хөл» совхозтарда байдал база-ла ындыг болуп турар. Ынчангаш амгы үеде картофельди шын кадагалаарын органнаастаары, шыгжавырда картофельды сайгарган, үрелгенин алаашынган ангылаары эргежок чугула. Картофель кадагалаар чер бүрүзүнге термометрин тургузар, ыдаа күштүг салгыннадыышкынны киирер, чылгының температуразын доктаамал контрольдаар, демдеглеп турар херек. Кадагалал черинин температуразы 1—2 градус чылгдан аспаспдаа база кудулавас-даа болур үжүрлүг.

Картофельдиң чедишпес үрезинин чурттакчылардан тыштынарының хемчеглерни бош удур алыр. Ону кылырда, суурда бажыңнарны кезип чораан, картофели бар кижилерни илередип, олар үрезин картофельди часка чедир шыгжап кадагалаарыбиле дугуржулгаш чарар. Картофель шыгжаар черинче ажыл-агыйларның удуртукчулары картофель кадагалаар черниң төлевилелиин кылырының чагыын киирер, а ындыг черлерни тудуп турар совхозтар ону 1982 чылдың дүжүдүн алырыңга чедир доозар болза чогуур. Тудуу доозулбаан кадагалал черлери «Кызыл тараачы», «Күш-ажылдың хостуу», «Дөң-Терезин», «Октябрь 30 чылы» совхозтарда бар болуп турар.

Үрезин арыглаашкынының байдалы Каа-Хем районнуң ажыл-агыйларында дүвүреннчиг болуп турар. Онда чажар-шынарынга чедир арыглаан үрезин чүгле 44 хуу, шынаарга үрезининиң 55,7 хуузу бөктүүнүң болгаш үеринниң талазы-биле чогуур шынарынга четпее. Оон ыңай «Бурунгаар» болгаш «Кызыл тук» совхозтарның бүгү үрезини, «Ленинчи орукту» — үрезининиң 80 хуузу кондициялыг эвес. Бо айыткан ажылагыйларның удуртукчуларынан үрезин арыглаашкынының хожудан турары дээш шыңгыызы-биле айтырар херек.

Тараа, сиген шөлдеринге болгаш одарларга сугну бүлуктадырарының үези болгей. Ол ажылче чамдык совхозтар эгелеп киржи турар. Республиканга шинтизи-биле 3000 гектарга сугну булуктадыр планныг.

Механизаторларны, картофель болгаш ногаа өстүрер кайдыларны белеткээри эргежок чугула.

ДОПЧУЛАЛДЫ КОДЭЭ АЖЫЛ-АГЫЙ МИНИСТЕРСТВОЗУНУҢ СПЕЦИАЛИСТЕРИ БЕЛЕТКЭЭН.

Кызылда районнар аразының «Сельхозхимия» бүдүрүлге каттыжышкынының автобаазазының коллективинде чаа беш чылдың баштайгызының планныг онаалдаларын хуусаа бетинде доозар дээш социалистиг чарыш чыл эгезинде-ле калбарган.

Он айларның түнелдери-биле эвээш эвес чолаачылар чүүк соортүлгезинин болгаш тонна-километр ажылдап кылырының планын ажыр күүседип, бедик күш-ажылчы коргүзүүлерлиг болганнар. Оларга бирги класстың дуржулгалыг чолаачызы В. М. Лукьянчук, самосвал башкарыкчылары, комсомолчулар А. Малов, В. Кистерный болган оон-даа өскелер хамааржырлар.

ЧУРУКТАРДА: (солагай талададн) комсомолчулар В. Кистерный, А. Малов; дуржулгалыг чолаачы А. В. Евсеенко. В. КАРА-САЛДЫҢ фотолары.

АНЫЯК САЛГАЛДЫҢ КИЖИЗИДИЛГЕЗИ

Амгы үениң аныяк кижилери даарта бистиң ниитиелиивистиң коп өзөө болурлар. Политика талазы-бле идепкейлиг, бодунуң хөрээн эки билир, күш-ажылга ынак база ажылдап билир, бодунуң Төрээн чуртун камгалаарынга кезээде белен салгалды өстүрүп кижизидеринің дугайын СЭКП-ниң XXVI съездизинге СЭКП ТК-ның Отчёт илетиелиинде база катап онза чугулалап айыткан. Съездиниң ол айтыышкыннарын хөрек кырында боттандырар дээш аныяк өскенниң идей-политиктиг, күш-ажылчы болгаш мөзү-шынар кижизидилгезиниң айтырыгларынче чер-черде партия, комсомол, профзвилел организацияларда база совет, эрге-чүрүм камгалаар органнар болгаш бүгү хөй-ниитти, башкылар коллективтери хөй талалыг ажылдарны чорудуп келген болгаш чорудуп-даа турар.

Маңаа кол үүл аныяк өскенни марксисчи-ленинчи өөредиг-биле чепсегларын база оларның ниити билиг өөредилгези болуур. Партия организацияларының удуртулгазы-биле комсомол организацияларының политиктиг өөредилгениң системазынга оолдар болгаш кыстар марксисчи-ленинчи теориянын, партияның политиказын, СЭКП-ниң XXVI съездизиниң материалдарын, СЭКП ТК-ның Чиңгине секретары эш Л. И. Брежневтиң ажыйдарын ханызы-биле өөренип, шиңгээдип алырынче кичээнгейлиг күштелдирип келген.

Оон-биле чергелештир аныяк кижилерниң ниити эртембилиг чедип алырынга хүндүсүү болгаш неижээки, бот-өөредилге школалары улуг рольдуг болуп турар. Оолдар болгаш ыстарны бүгү талазы-биле болбаазыраңгай, марксисчи-ленинчи үзел-бодалдыг, амыдыралчы идепкейлиг туруштуг, телептиг аажы-чаңныг кылдыр кижизидеринге ол бүгүнү бүрүн ажыглавышаан, оларның кижизидилгезиниң айтырыгларын моон соңгаар-даа улам күштелдирерінге бүгү чепсектер болгаш аргалар бисте бар. Оон аңгыда оларга Совет күрүүнеңиң хоойлуларын, баттарының үүгле эргелерин эвес, хүпээлгелерин база ылап билген, ыдыктыы-биле күүсетмен турзун дээш, башкылар коллективтери, эрге-чүрүм камгаларының органнары, дагдыныышкылар, күш-ажылчы коллективтер база-ла хөй үүлдерни кылып турар.

Ынчалзажок бистиң республикада аныяктарның чамдык неижектериниң, ылаңгыя назы четпээннериң ортузунда эрге-чүрүм үрээр чоруктар ам-даа шыңгыы айтырыг болуп турар дээрзин СЭКП обкомунуң чоокта чаз эртиен IV пленумунга демдеглээн. Ылаңгыя Кызыл, Ак-Довурак хоорайларда база Чөөп-Хемчик, Барыын-Хемчик, Тес-Хем болгаш өскө-даа чамдык районнарда аныяк кижилерниң, элээдилерниң аразында эрге-чүрүм үрээр чоруктар ам-даа дүвүрээзиниг болуп артпышаан.

Республикада чамдык профзвилел, комсомол организацияларының болгаш бүдүрүлгелерниң, совхозтарның удуртукчулары ажылдап турар элээди аныяктарның кижизидилгезинге күш-ажылчы коллективтериң салдарын күштелдирер, оларның ажылдаарынга болгаш чурттаарынга таарымчалыг байдалды тургузар, ниити эртем-билиин, профессионал болгаш культурлуг деңнелин бедидеринче шоолуг кичээнгей салбайн турар. Чижээ, Кызылда болгаш чамдык районнарда ортумак эртем чедип албаан аныяктар ам-даа хөй, найысылалда безин 31 хире бүдүрүлге база албан черлеринде комсомол организацияларының 380 ажыг ыңдыг аныяктардан чаңгыс-даа кижини бо өөредилге чылында неижээки-даа, бот-өөредилге-даа школазынче чорутпаан. Ылаңгыя Кедээ ажыл-агый министерствозунуң автобаазазында, № 2 АТБ-де ортумак эртем чедип албаан аныяктар эвээш эвес. А ол дугайы ында партия, комсомол организацияларын дүвүреттейн турары черле элдептиг.

Оон аңгыда педагогика институду, Красноярскиниң политехниктиг институдунуң Кызылда филиалының студентилериниң, чамдык профтехучилищелерниң сургууулдарының болгаш Шагаан-Арыг хоорайларда, Чөөп-Хемчиктиң Иймеде, «Тиилелге» совхозта школалараның үстүнү классчыларының ортузунда мөзү-шынар кижизидилгези, а автооруң, кедээ ажыл-агый техникумнарының, уран үүл училищезиниң сургууулдарының аразында интернационалчы кижизидилгениң айтырыглары чогуур деңнелге тургустунмаан. Оон ужурундан оларның чамдыктары арагалаар, хөй-ниитиниң корум-чурумун, эрге-хоойлу үрээриниң фактылары бар.

СЭКП-ниң XXVI съездизиниң айтыышкыннарынга дүүштүр аныяк салгалдың идей-политиктиг, күш-ажылчы болгаш мөзү-шынар кижизидилгезин бүгү талалыг эжикидерин партия, совет болгаш профзвилел, комсомол организацияларынан, эрге-хоойлу камгалаар органнардан, министерстволардан, ведомстволардан СЭКП обкомунуң IV пленумуну негзэн. Хамыктың мурнунда партия, комсомол организацияларының, Чырыдыышкын министерствозу, Профтехөөредилге эргелели, күш-ажылчы коллективтер аныяктарның болгаш элээдилериниң идей-политиктиг, күш-ажылчы болгаш мөзү-шынар кижизидилгезин күштелдирер талазы-биле дээштиг хемчеглерни боттандырары эргежок чугула. Аныяк кижилерниң ажылдаар база чурттаар байдалын, дыштанылгазын организастаарын эжикидер дугайында доктаамал кичээнгей салып, «берге» кижизидилгелиг элээдилерни шефтеп, оларны дагдыныышкын-биле кижизидерин онзагай кичээнгейге алыры эргежок чугула.

Школаларга, училищелерге болгаш дээди база ортуман өөредилге черлеринге өөредилге-кижизидилгелиг ажылды доктаамал сайзырааңгайжыдар, маңаа холбаштыр оларда партия, комсомол организацияларының болгаш башкылар коллективтериниң харыысалгазын бүгү талалыг бедидер херек. Студентилериниң, сургууулдарның болгаш өөренчилерниң ортузунга эрге-хоойлу дугайында темаларга лекцияларны, беседаларны доктаамал организастаар, оларны чорударынга административтиг органнарның ажылдакчыларын, юристерни калбаа-биле идепкейлиг киириштирер ужурлуг.

Ажылдап турар аныяктарның болгаш элээдилерниң кижизидилгезиниң айтырыгларынга профзвилел, комсомол организацияларының, күш-ажылчы коллективтериниң харыысалгазын бүгү талалыг бедидери эргежок чугула. Оларның дыштанылгазын утка-шынарлыг, солун кылдыр организастаарынче культура чырыдыышкын албан черлери, спортчу организациялар-биле кады доктаамал сагыш салып, Культура бажыңнарын, клубтарны, библиотекаларны, кино четкилерин, спортчу дериглелерни калбаа-биле ажыктыг кылдыр ажыглаар херек. Аныяк кижи бүрүзүнүң эртем-билииниң деңнели, оон ак сеткилдии, төлептиг чоруу, Төрээн чуртунуң база чонунуң мурнунга харыысалганы бедии-биле медереп билири—оон идей-политиктиг, күш-ажылчы болгаш мөзү-шынар кижизидилгезинден бүрүн хамааржыр апаар. Ынчангаш ол айтырыглар партия, совет, профзвилел, комсомол болгаш өске-даа хөй-ниитти организацияларының кичээнгейинин төөнүп тургустунар апаар.

СЪЕЗД АЖЫЛЫН ДООСКАН

Амгы үени уран-чечени-биле, шынчызы-биле болгаш бышкан социалистиг ниитилелдиң улуг-улуг бедиктерин чырыкылыы-биле чонга көргүзер сорулганы Россияның хөй национадлыг чурулга уран үүлдүнүң мастерлери салганнар. Эрткен беш чылда олар кылган ажылының түнелдерин үндүрүп, уран чогаадылганың моон соңгаргы хөгжүлдезинин оруктарын РСФСР-ниң чуруктулар союзунуң V съездизиниң делегаттары чугаалашканнар. Ук съезд ажылын ноябрь 27-де, Москвага, Эвилелдер бажыңының Колонналыг залынга доозкан.

Түңнел хураага СЭКП ТК-ның Политбюро кежигүнүнге кандидат, РСФСР-ниң Министрлер Чөвүлелиниң Даргазы М. С. Соломенцев, СЭКП ТК-ның секретары М. В. Зимянин олар олуруушканнар.

Совет Россияның уран-чурулга ажылдакчыларының хөй национадлыг болгаш хөй мун кижилиг отряды чогаадыкчы күжүн улам сырый мөөнивеишаан, СЭКП-ниң XXVI съездизиниң төөгүлүг шиитпирлерин практиктиг ажыл-херектер-биле хөлбаар дээрзин съездиниң хүлээп алган доктаалында айыткан.

Чаа-чаа бедиктерже ужуугүп үнген совет уран чүүлге Совет Россияның чуруктуларының үнү каттыжып, бистиң ниитилелдивистиң бедик идеалдарын кижилерге чедирип, чыртыкылыг келир үе, делегейге тайбың, коммунизм дээш демиселче оларны кыйгырып турар.

Тайбыңны камгалаар, чырлышкынны хөгжүдер болгаш быжыглаар дээш, бөөчепсектиг эңдере бүдүрер чорукка база шериг айыылыңга удур демисежиг турар бөмбүрзектиң депшилгелиг күштеринге идепкейлиг каттыжарыңче даштыкы чурттарның чуруктуларын съезд кыйгырган.

Кижи төрелгетениниң келир үези дээш уран үүлүн ажылдакчыларының эң-харыысалгазы кажангызындан-даа бедик дээрзин ук документтиде чугаалап турар. Делегейге тайбыңны камгалап ап болуур, анда кандыг-даа күженииңкиннерни харамнанган херээ чок. Чыртыкылыг идеалдар дээш каттышкан демисежиң күштүүн төөгү чаңгыс эвес удаа бадыткаан. Ядролуг чепсектиң кылыкчыларының угаан-сарыыл чок үүлдеринде чоннуң угаан-медерели артык дээрзинге бүзүрээр бис.

Съездиниң делегаттары СЭКП Төп Комитединче, эш Л. И. Брежневче чоруткан чагаазынга коммунизминиң идеалары, тайбыңның идеалары база төөгүлүг чорук уран чүүлдүң овур-хевирлеринге кирзин дээш совет Россияның чуруктуларыбүгү үүлүдерни кылыр дээрзин айытканнар.

РСФСР-ниң Чуруктулар эвилелиниң баштаар черинин чаа составы сонгуттуурган. Оон пленумунга баштаар черниң Даргазынга С. П. Ткачев, бирги секретарынга —Е. П. Зверьков олар сонгутканнар. (СЭТА).

ЭЭЛЧЕГЛИГ ӨӨРЕДИЛГЕ

СЭКП Кызыл хооркому найысылалдың үлетиүр бүдүрүлгелеринде, тудуг, садыг, транспорт организацияларында албан болгаш өөредилге черлеринде партия организацияларының секретарьларының ээлчеглиг семинарын эртиргеп.

Партияның идеологтуг, политика-кижизидилгелиг ажылының дугайында СЭКП хооркомунуң секретары Г. Ш. Монгуштуң лекциязын семинарның киржикчилери дыңнаан. Бо талазы-биле СЭКП-ниң XXVI съездизиниң салган сорулгаларын ол чугаалаан, ону партия организацияларының кадчыар күүсединн турарын аналиэтээн. СЭКП хооркомунуң оргкилдизиниң эргелекчизи В. А. Подругинниң партия эге организацияларының ажылын планнаарынга, үндүрген шиитпирлериң күүседезин хынаарынын дугайында, СЭКП Кызыл хооркомунуң чанында партколлегиянның даргазы И. А. Ильинниң партияга хүлээп алышкын дугайында иletкелдерин дыңнаан.

СЭКП-ниң XXVI съездизиниң, партия ТК-ның ноябрь (1981 чыл) Пленумунуң шиитпирлерин күүседир талазыбле партия организацияларының сорулгаларының дугайында СЭКП хооркомунуң бирги секретары А. И. Пожидаев аңаа чүве чугаалаан.

ТАЙБЫҢНЫҢ АЯН-ЧОРУУ

СЭКП ТК-ның Чиңгине секретары, ССРЭ-ниң Дээди Совединиң Президиумунуң Даргазы Л. И. Брежневтиң ГФР-ге аян-чоруу делегей амыдыралынга улуг болуушкун болу берген. Дээди деңнелге чугаалажышкынының үезинде ССРЭ-ниң болгаш ГФР-ниң удуртукчулары делегейниң чугула айтырыгларын, ол ышкаш ийи талалыг харылааларның байдалын болгаш перспективаларын тодаргай чугаалашкан. Тайбыңны камгалаар болгаш быжыглаар дээш, туруп турар дүшкүүрелдиг чорукту чавырылдырар дээш бүгү күүнелериниң бедик харыысалгазын олар база дагын онзалап демдеглээн. Эш Л. И. Брежнев биле федералдыг канцлер Г. Шмидт дүшкүүрлүг чорукту чавырылдырарының болгаш дең эргелиг тайбың кады ажылдажылганың үр үезже чигелеттинген политиказын камгалаар болгаш быжыглаар дээш бүгү үүлдерни кылыры эргежок чугула дээрзинге боттарының бүзүрелин илергейлээн.

Оон-биле холбаштыр Совет күрүнеңиң удуртукчузу парлалга төлөөлекчилериниң мурнунга Бонига чүве чугаалап тура мынча деп демдеглээн: канцлер-биле чугаалажышкынынардан кылып турар кол түңнелимни мынчалдыр домактанып болур мен: тайбыңны быжыглаарының, дүшкүүрлүг чорукту чавырылдырарының болгаш бүзүрежириниң байдалын катап тургузарының нүүрүнде бүгү күженииңкиннерни салып, кады ажылдаарын уламчылаар херек».

Стратегиг ядролуг боочепсектерни кыскаарлаарының болгаш кызырарының херээн уламчылаарынче Совет Эвилелиниң болгаш ГФР-ниң удуртукчулары чугаалажышкынының үезинде онза кичээнгейни угландырган. ССРЭ-жө удур шыгаттыпган чаа америк ядролуг ракеталарны Европага эккеп сайгара тургузар дээн Ак бажыңның шиитпиринің түңнелинде ол дилге тургустунган байдалдың улам чидиглениң орарын совет тала дорт болгаш ижил-кара чокка онзалап демдеглээн. Оон-биле кады совет-америк чугаалажышкынынарга кол күженииңкин ядролуг чепсекти дүжүрериңче угланган турар ужурлуг. Ядролуг чепсекти ажыглаарын болгаш ядролуг дайынны ол угланышкынга баштайгы базым кылдыр хоойлудан дашкаар кылдыр чарлаан турар ужурлуг.

Резолюцил төлевилелиң бирги комитетке чугаалажып турарының үезинде совет инициативаның чогуур үезинде болганынче болгаш буянныг чаагай характерлиниче онза кичээнгейни угландырган. «Кызытаарладыгы» ядролуг дайын дижир үүнеи «болдуруп болурунуң» болгаш оон туржук оон-даа чажыт эвес болгай.

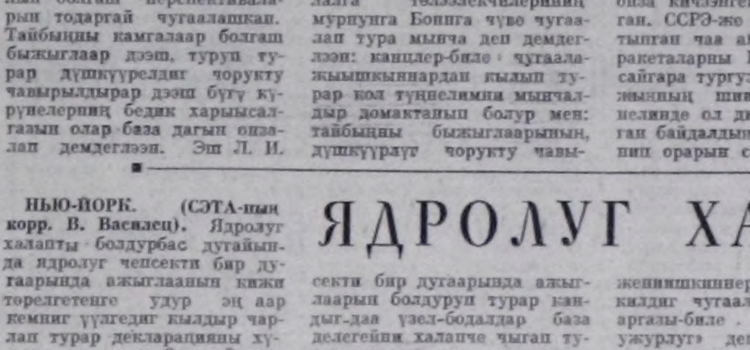

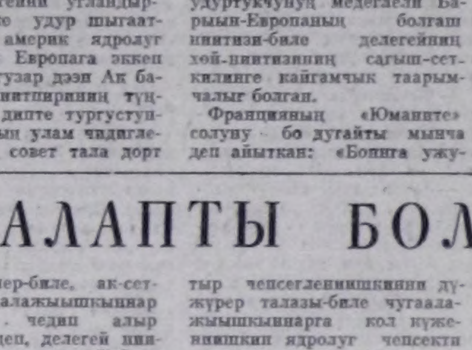

Кызылда районнар аразының «Сельхозхимия» бүдүрүлге каттыжышкынының автобаазазының коллективинде чаа беш чылдың баштайгызының планныг онаалдаларын хуусаа бетинде доозар дээш социалистиг чарыш чыл эгезинде-ле калбарган.

Он айларның түнелдери-биле эвээш эвес чолаачылар чүүк соортүлгезинин болгаш тонна-километр ажылдап кылырының планын ажыр күүседип, бедик күш-ажылчы коргүзүүлерлиг болганнар. Оларга бирги класстың дуржулгалыг чолаачызы В. М. Лукьянчук, самосвал башкарыкчылары, комсомолчулар А. Малов, В. Кистерный болган оон-даа өскелер хамааржырлар.

ЧУРУКТАРДА: (солагай талададн) комсомолчулар В. Кистерный, А. Малов; дуржулгалыг чолаачы А. В. Евсеенко. В. КАРА-САЛДЫҢ фотолары.

ЯДРОЛУГ ХАЛАПТЫ БОЛДУРБАС

НЬЮ-ЙОРК. (СЭТА-ның корр. В. Васильец). Ядролуг халапты болдурбас дугайында ядролуг чепсекти бир дугаарында ажыглаанын кижи торелгетенге удур эң аар кемниг үүлгедиг кылдыр чарлап турар декларацияны хүлээп алыр дээн Совет Эвилелиниң саналын нацияларның делегей шиитилежилгезин чүүлдүг деп көрген.

«Ядролуг чепсекти бир дугаарында ажыглаарын шиитпирлээн ыңдыг ажылдакчыларны агартыр-даа, өршээрдээ ужуур кажан-даа турбас» деп, КНО-нуң Кол Ассамблезының бирги комитединиң хүлээп алган резолюциязында чугаалаан. Ядролуг дайынның халапты айыылындан улустарны чайладып алырының оруунга чугула базым кылдыр үнелеттинип турар ол документиде айтып турары болза: «ядролуг чепсекти бир дугаарында ажыглаарын болдуруп турар кандыг-даа үзел-бодалдар база делегейни халанче чыган турар кандыг-даа үүлгединишкиннер кижиниң моралының дүрүмиерингө болгаш Каттышкан Нацияларның бедик идеалдарынга канчап-даа таарышпас».

«Ядролуг чепсектиг күрүнелер удуртукчуларының дээди хүлээлгези болгаш дорт сорулгазы — ядролуг чөрүлдээниң тыптып келиринде айыылын шуут чайладыр кылдыр хөделири болур: ядролуг боо-чепсектерни эңдере бүдүрериң ара доктаадың шеглээн турарын болгаш ындыг эңдере бүдүрүшкүннер кажан-даа дедир эглип келбезин дем каткан күженииңкиннер-биле, ак-сеткилдиг чугаалажышкынар аргазы-биле чедип алыр ужурлуг» деп, делегей шиитилежилгезин чарлаан. Дайынның човалаң-хилинчектеринден ам чурттан турар болгаш келир үениң салгакчыларын камгалап алыры КНО-нуң эң чугула сорулгазы болуп келген болгаш болур-даа деп, резолюциянын киирилдезинде сагындырган.

Бүгүдениң хүлээп көрген алыс сорулга болза, ядролуг чепсекти бүдүрериң шеглеп, дараазындагы үеде оон курлавырларын узуткаар сорулга-биле ол чепсекти ажыглаарының аргазын шуут болдурбазы болур дээрзин нацияллар шиитилежилгеан бадыткаан. Оон-биле холбаштыр чепсегленишкинин дүжүрер талазы-биле чугаалажышкынарга кол күженииңкин ядролуг чепсекти дүжүрериңче угланган турар ужурлуг. Ядролуг чепсекти ажыглаарын болгаш ядролуг дайынны ол угланышкынга баштайгы базым кылдыр хоойлудан дашкаар кылдыр чарлаан турар ужурлуг.

Резолюцил төлевилелиң бирги комитетке чугаалажып турарының үезинде совет инициативаның чогуур үезинде болганынче болгаш буянныг чаагай характерлиниче онза кичээнгейни угландырган. «Кызытаарладыгы» ядролуг дайын дижир үүнеи «болдуруп болурунуң» болгаш оон туржук оон-даа чажыт эвес болгай.

ЧЕЧЕКТЕР САЛГАН

БОНН. (СЭТА). СЭКП ТК-ның Чиңгине секретары, ССРЭ-ниң Дээди Совединиң Президиумунуң Даргазы Л. И. Брежнев ГФР-ге аянчорук кылып чоруп турда, дайын чылдарында Штуккенброкта фашистиг концлагерьге өлүрткен совет кижилериниң тураскаалынга венок-чечекти оон өмүнээзинден салган. Фашистиг өлүрүкчүлер ол лагерьге 65 муң совет хамаатыларны узуткап чок кылганнар.

КАДАРАРДА ХОЮМ ЧАРАШ

НАРЫН-БӨДҮҮН ДУКТҮГ ХОЙЛАРНЫҢ ШЫНАРЫ

ТЫВАНЫҢ мурнуу район-нарынга бежен чылдарга чедир түс чернин моол уктуг бөдүүн дуктуг хойларын өстүрүп турган. Од хойлар чартык хову болгаш даглыг черлерге кадарып өткарарынга таарышкан. Оларның ботқуру түгээр-даа болза, дүгү 1—1,5 килограммдан ашпас, шынары чавыс турган. Ындыг хойларны 1953 чылда нарын дуктүг уксаның кошкарлары-биле эдериштирип эгелээн. Од үндезин-биле алзоп хой нарын-бөдүүн дуктүг хайнактар тургустунган. Амгы үеде оларның 56 хуузу холук чок, 23,2 хуузу чартык бөдүүн, 20,8 хуузу бөдүүн дуктүг хойлар болу берген.

Үк хайнакташтырылганың түнелги шоолуг эвес болган: хойнуң дүгүнүң немереги авзоп, даштыкы хевири баксыраан, шылалдыы сулараан, карандай зарыы көвүдээн. Чижээлээрге, «Тес-Хем» совхозтуң сөөлгү үеде бир хойдан кырааан дүгү ортумаабиле 1,82 килограмм, оң иштинде нарын дүк 1,97, чартык-нарын дүк 1,66 болгаш чартык-бөдүүн дүк 1,88 килограмм болган.

Бис совхозтуң ортумак деңзиза ындыг-ла бедик эвес, эң алак болгаш эң үстүкү көргүзүлериниң ылгалы 16—23 килограмм азы 45—62 хуу чедип турар нарын-бөдүүн дуктүг хойларын шинчилеп көрдүвүс. Бо шынар совхозтуң хойларында кончуг улуг ылгалдыг болду. Ынчаарга анчуг улуг ылгалдыг болду. Нарын дуктүг 195 хойнуң 94-үнүң (48,2 хуузунуң), чартык-нарын дуктүг 193 хойнуң 76-зының (39,3 хуузунуң) дүгү душкен дээрзин хайгаараалдар бадыткаан. Ындыг турбуже, чартык-бөдүүн дуктүг 233 хойнуң чүгле 34-үнүң азы 14,5 хуузунуң дүгү дүшкен.

Бо көргүзүглер хайнактарның салгалының саны ковүдээн тудумнга (дүгү чартык-нарын, нарын апаарга), оларның дүгү деңзүдэн чингелээш, улам дүжүүчел апаар, хойну соокка кадарарга ындыг болур. Мында дуктүң үстүкү зинининң чылыг үеде үнгенин болгаш адакы кезинниң—деңзүнүң кыштың соогунда, хойнуң боос болгаш хураган эмзирип турар үезинде үнгенин демдеглээри чугула. Микроскоп-биле шинчилеп көөрге, нарын болгаш чартык-нарын дуктүг хойларның дүгү дуктүн өзөрининң айы-биле бажындан эгелээш, деңзүнче чингелеп бадар болган. Дуктүң деңзүнүң чингезин бажы-биле деңнээрге, чартык-нарын дуктүг хойларның дүгү 23,9 хуу, нарын дуктүглериниин 24,3 хуу чингелээн болган. Бо көргүзүглер кыштаглаашкын үезинде холук чок дуктүг хойнуң дүгү деңзүге 21,5—22,8 хуу чингелей бээрин бадыткап турар.

Холук чок дуктүг хойларның-хой кезии тайыг дүгүтүн дээрзин шинчилелдер көргүскен. Ынчаарга нарын дуктүг хойларның чаңгызы-даа бирги класстың (үзүнү 6,5 см) дүгүн бербээн, а оларның эң-не хөйү (54,5 хуузу) 5,5—4 сантиметр, 4,6 хуузу тайыг дуктүг болган.

Чартык-нарын дуктүг хойларның дүгү дүргүлайында бирги-үшкү класстарга хамаарышкан азы чингеен 56—50 шынарлыг болган. Чартык-бөдүүн дуктүг хойлар бирги класстың дүгүн эң-не хөйнү (53,9 хуу) берген. Дуктүг ылган турар үеде эң-не хөй (68,5 хуу) аназ дүк чартык-бөдүүн, эң-не эвээш (17,4 хуу) ындыг дүк нарын дуктүг хойларда дээрзи билдингеи. Чартык-нарын дуктүг хойлар хойларның продуктулуун бедидер дүржүлгаларны хой үксаазының районучуттуңганың барымдаалап кылган.

Дүржүлгаларның түнелги түс чернин бөдүүн дуктүг хойларын «ништинге» өстүрери болгаш кошкарларын нарын-бөдүүн дуктүг хойларны эжижиңеринге ажыглаары оларның салгалының быжыг болурунга чедирген. Ынчалзажок түс чернин кошкарларын эжижидер хойга ажыглаарга, салгалдың дириг деңзизин, кыргыыр дүгүн эвээжедир, дуктүн шынарын бакшыраар болган.

Бо чорук зонада хой ажылының продуктулуун бедидерине дуза бербес болганындан селекцияның оон-даа ажыктыг аргаларын тыварын иеген келген. А түс чернин ботқур болгаш дүккүр хойларын шилиринге болгаш өстүрериңге үзүн хуусаа, улуг ажыл херек. Аназ хой үени чарыглавас хээш Сибирьнин мал ажыл-агыйының өртем-шинчилел институдуну болгаш Дүржулга станциязының ажылдакчылары нарын-бөдүүн дуктүг хойларны хайнакташтырарынга сараджа үксаанын арыг-даа, хайнак-даа чартык-бөдүүн дуктүг будүрүкчү кошкарларын ажыглаан. Ынчаар алдынган чартык-бөдүүн дуктүг хайнактар нарын-бөдүүн дуктүг хайнактарны деңзизинбиле 2—6 хуу, арыг дүгү-биле 15,6—22,6 хуу ажып турар болган.

«Кызыгаар» совхозка чоруткан дүржулганың түнелинде хевис кылырынга таарымчалыг чартык-бөдүүн дуктүг кодан хой тургустунган. Оларның кошкарларының өртүмак деңзизи 85—95, дүгү 3,5—4,5 килограмм, а улуг хойларның бо көргүзүглери дараалаштыр 48—52 болгаш 2,2—2,8 килограмм болуп турар. Ам совхозтуң чартык-бөдүүн дуктүг хойларының бирээзинин-не дүгү 1,4-тен 2,4 килограмм чедир бедий бергеи.

Бо угланышкын-биле үк ажылды уламчылаарының чугулазы бирээде, Тыванын мурнуу зоназының агаар-бойдузунун нарыны-биле, йиде. Бызылга алгы тон кылыр фабрикапын тургустунары-биле тайылбырлаттынар.

С. МОҢГУШ,

Тыванын Недээ ажыл-агыйның дүржулга станциязының директорунуң эртем ажылының талазы-биле ораланчызы, недээ ажыл-агый эртемнериниң кандидады. («Земля сибирская, дальневосточная» журналдан).

БООС ХОЙНУ АЖААРЫ

Хой ажылының кол дүжүдү болур төрүттүнген хураганнарны онча-менди камгалап алыры аназ баш удур белеткепириилеп хамааржыр. Од дээрге чайты семиртилге, ёйлаанда эдержилгеге ниирери болгаш тарын боозадыктаны шынарлыг эрттирери, хойнуң боос чоруур үезинде оон ажаалда-тежээлдезин шын чорудары, оолдаашкынга ыяк белеткенин алыры-дыр.

Амгы үеде нол ничээнгей салыр чүве болза, боос хойларны ажаап-азыраары, оон оолдаашкынынга ыяк белеткевири болгаш ону организастыг эрттирери, алдынган хураганнарны бүгүн менди доруктурары болур.

Хойнуң боос чоруур үезинде оон ажаалда-азыралы нанчаар норударын маназ допчуу-биле чүгаалап көрейн.

Он неделя эрткен соонда хойнуң ништинге боттанып келген хураган барык-ла бодунун ёзулуг хевирин дүргүлеп апаан болур. Ындыг-даа болза, оон хемчээн хенаар бичии болур. Хой боозаандан бээр ынчан ийи чартык ай эрткен турар. Бо үеге чедир хойнуң болгунуң деңгей-шинээ оглунуң өзөрининге бүгү негеттинер чем будумеллери-биле хандырып шыдаар. Моон үжуруундан хойну боос чоруруунуң баштайгы азы бирги чартыында (75 хонук ништинде) чемтерер нормазы ниити хойдан улуг-ла ылгалбас болур. Мында ындыг чижекти көргүзүп болур. Боозунуң баштайгы чартыында 50 кг деңзилиг чиңге-нарын дүктүг хойларның хүнде чиир чемнин нормазы 0,85—1,05 чем единицазы болгаш 75—90 грамм протеин (белок) болур болза, ол-ла хойга боос чоруруунуң ийиги чартыында (75-тен 150 хонук азы төрүүрүнге чедир) хүнде 1,35—1,55 чем единицазы болгаш 125—140 грамм протеин негеттинер апаар. Чүге дээрге бичии ынай хураганчыгаш он бирги неделядан эгелеп ноябрь дүргеи өзер. Оон хемчээли болгаш дириг деңзизи боозунуң ийи дүгаар чартыында бүрүн четчир.

Ынчангаш бо үеде болза, боос хойну эң-не кичээнгейлиг ажаап, чиир чемин ковүдеп апаар. Моон үжуруундан хойну боос чоруруну баштайгы азы бирги чартыында (75 хонук ништинде) чемтерер нормазы ниити хойдан улуг-ла ылгалбас болур. Мында ындыг чижекти көргүзүп болур. Боозунуң баштайгы чартыында 50 кг деңзилиг чиңге-нарын дүктүг хойларның хүнде чиир чемнин нормазы 0,85—1,05 чем единицазы болгаш 75—90 грамм протеин (белок) болур болза, ол-ла хойга боос чоруруну

ДУРЖУЛГАГА ДАЯНЫР

Чоокта чаа СЭКП Чөөл-Хемчик райкомунуң V пленуму болуп эрткен. «Эрге-чүрүм камгалалын экижидер болган корум-чурум үрэшкиннери-биле демиселди күштелдирер талазы-биле районнуң партия организацияларының сорулгаларының дугайында» илеткелди аңаа СЭКП райкомунуң ийги секретары Т. Ш. Сарыглар кылган. Илетиелчи, санал берген коммунистер идеолоштуг ажылдың бир эк чугула сорулгазы ажыл-ишчилериниң, чалыы салгалдың мөзүшыпар, эрге-хоойлу кижизидилгеш болур деп демдеглеп, бо ажылдың шынарын база ажыттынын улаш бедидерни чугулаан демдеглээнер.

Социалистиг корум-чурумну болган хоойлу-дурумлу быжыглаврының айтырыгларын районнуң партия эге организацияларының доктаамал кичээнгээ ап, бо талазы-биле чамдык дуржулганы чедип ап турар. Эки туранып улусчу дружинаны суурда хөй-ниитиниң корум-чурумун тудуп, а эш хуузунун суду болган профилактика чөвүлели сагылга-чурум үрекчилерин, арагачыларны, содаачыларны, ажыл кылбас кижилерни доктаамал шыңгыы чугаалажып көрүп турар, 5—6 кижи составтыг улусчу дружина кежигүннери дежурныйлаашкынче хүнүнде үүлүп турар. Ол чүрттакчылыг лерлерге, совхозтуң девискээрине кем-херек үүлгедишкиннериниң болу бээр чоруун баш удур болдурбас арганы берип келген.

Корум-чурум үрэшкиннери болу берген таварылгада, оон изиг дээрезинде-ле чугула хемчегларни алыры чанчыл апарган. Хөй-ниитиниң чурумун үрэшкинерни эртеңги шактарда көдээ Советке келдиртип, чок болза, чон мурнунга тургузуп, эш хуу судунга дамчыдып бээр болган эске-даа хемчегларни оларга онаап турар. Бир ай эртеңгеле, ол үениң дуржузупда «Алдан-Маадыр» совхозтуң девискээрининң оперативтиг байдалыр 13 кижиден тургустунган профилактика чөвүлелиниге анализтеп, дараазында айда чүү үүвеже кижээнгей салырын планга киирер.

Совхозта комсомол комитединиң аныяктарны совхоз будурүлгезинче, культура-массалыг, спортчу хемчегларни организзстаарында идепкейлиг хаара тудуп, корум-чурум үрепкин дег элээди оолдар-биле тус-туста ажылды чорудуп турар. Чон ортузунга идепкейлиг ажылдакчылар чоңнуң хостуг үелерде чүнү кылып, кандыг кижилер-биле эштежип, эдержип турарын-даа ол сонуургап көрбээн. Оларның талазындан сеткилинге таарышпас кандыг-бир чүве эскерген болза, ону-даа ол-ла. Ынчангаш назы четпээн оглу кем-херек үүлгедип турган болуук оолдарга каттыжып алгаш, оорлаап аъттарын өскээр шуудуп, сайгарар дээш хонук-хонуу-биле чиде бээрге, ол кайнын, кымдан-даа айтырып, дилевээнинде кижи кайгаар чүве чок.

Вячеславты даштындан көөрге, хөлчөк чазык, томаанныг ышкаш сагындырар. Чүве чугаалаары безин дыңналыр-дыңналбас, оожум. Опу кем-херек үүлгедикчизи, деп бүзүрээри безин берге. Ынчалзада улустуң «чымыраарган чацы-ла хөй» деп чугаазы бар болгай. Бо база мындыг «хөй чаным», доң сеткилдиг, дерзин кижи болганын оон үүлгеткен херектери көргүзүп турар.

Черле ынчаш. Саржат-оолдуң үүлгедикчи бөлүүнүң бичии-даа ыядыр арын, кээргээр сеткил чогум кижи кайгап хаанмас. Оларның тураскаатканы шиңгээ Азиялың, Африканың, Кариб кавыышының хөсталган чурттары кезээде идеген болур.

Бистиң чурттарывыс янзы-бүрү политиктиг системалардыг, ынчалза-даа оларның аразында пайыралдың бүтү тоогузу политиктиг системалар ылгалдыг тураажок, улустарның тайбың кожа-хелбээ догуспаашкыныңың, кады ажылгажылгазының үнелиин бүзүредир бадыткан турар деп, премьер-министр улам-чылаан. Ол факторну Чер кырынга тайбыңның болган оожургалдың чугле магадыллалы кылдыр саналар бис.

Совет Эвилелиниң Индиябиле пайыралының идегелдиин, ак сеткилдиин И. Ганди дээрлээн. Бергелеринге дыка хөй үелериңде бистиң чуртувус Совет Эвилелиниң шинтирилиг дузаламчызыны кезээде ап келген.

Ийи күрүнеңиң аразында улам өзүп орар экономиктиг кады ажылдажылганы премьер-министр бедии-биле үнелээн. Совет Эвилели бөгүн Индияның даштыкы садыңның эң кол чурту. Күрүне сенторунуң үлетөрүнүң бистиң чуртувуска кол болган эргежок чугула адырларын хөгжүдеринге ССРЭ-ниң дузаламчызын үнедээр бис. Хөгжүлдениг эскедаа янзы-бүрү программаларын боттандырарынга база Совет Эвилели биске дузалаан. Индий-совет техниктиг кады ажылдажылганың үреттүнелдиниң тодаргай херечизи болу берген хөй-хөй объектилер бүгү чуртта тутунган. Черниң индий спутнигин совет космодромдан чаа салып үндүргени, ол шыкаш бистиң чурттарывыстың дараазында тропосфера харылзаазының шугумун ажыттканы эртемге индий-совет кады ажылдажылганың чаа хевирлериниң үлегери болур.

Ийи талалыг культура харылзаадарынга премьер-министр доктаагаан.

Индияга национал-хосталгалыг шимчээшкинге Октябрьның социалистиг Улуг революциязының аажок улуг салдарын индий чазактың баштыңы онзалаан демдеглээн. Мээң ачам Джавахарлал Нерунуң сагыш-сеткилин Улуг Октябрь сорук кижи хаймыктырган. Ону кижи торелгеттенниң төөгүзүнге үндезин эргилде кылдыр көргеш, ачам аңаа байыр чедирип чораан. Хамаарышпас Индияның баштайгы премьер-министри амыдыралының бүгү дургузунда Совет Эвилелинде социал чаартылгаларга сонуургалдыг чораан. Ийи социал система тайбыңны быжыглаарының эрге-ажыктарынга таарыштыр кады ажылдаан турар төлээде, Барыын чүк Совет Эвилели-биле иишти дылды тывар ужурлуг дээрлиниң дугайында идеянып ол чайгылыш чок талалакчызы чораан.

Совет Эвилелиниң удуртукчулары Индияның даштыкы политиказын шын үнелевишаан, ачам-биле хууда найыралдың сырый харылзаадарын тургускан. Бөгүн совет удуртукчулар-биле хууда найыралдың харылзаадарын тудар кежик-чолдуг болганымга өөрүүр мен. Ылаңгыя Президент Л. И. Брежнев-биле бодумнуң хууда харылзажылгаларывысны оңза үнелээр мен деп. Индияның премьер-министри онзалап демдеглээн.

Амгы үеде Совет Эвилелиниң дузаламчызы-биле Босниядa болган Герцеговинага чылыг чүжү-биле ажылдаар ийи улуг электри станцияларын, күчүлүг конс батареяның, демир рудазы кавын алыр рудниктиң база тудуп турар.

Ол республикадаа ССРЭ-же дой-довуратан ажыла совет атомнуг станцияларга тургузар сепараторларны, арматураны, электротехниктиг кылыгларны, мебельди болган эске-даа хөй-хөй чүүлдерни чорудуп берип турар.

Бүгү Югославияга ишкаш, ноябрь 29-та, Босниага болган Герцеговинага төөгү талазы-биле ийи чугула болуушкуннарны демдеглээринбиле Республика хүнүн байырлап эртиптер. Ол хүн 1943 чылда, Югославияның улусчу хосталгазының антифашистиг вечевининиң ийиги сессиязынга чаа югослав күрүнениң үндезинниерин салган шинтирнри хүлээп алган, а таптыг-ла ийи чыл эртиненде—тургузукчу хуралдың шинтирнри-биле Югославияны улусчу федеративтиг республика кылдыр чарлаан.

Д. ДЫМОВ,
СЭТА-ның корр.
Белград.

Бөгүн — Югославияның национал байырлалы

ДАГЛАРДА ЧАА ТУДУГЛАР

Босния болган Герцеговина—дай-дашпыг югослав республика. Оон девискээрининг чүгле 10 хуузу оргу-дескиг черлер. Артнан шөлдерин баалыктар, даглар эдектери ээлээн. Республиканың кол хоорайы Сараево — Югославияның географтыг төвү деп санаттырып турар черинден 30 километрде тургустунган.

Боснияның болган Герцеговинаның улуузувун салымчолунга аар-берге шылгалда таварыжып чораан. Олар дөрт чүс чылдың дургузуунда бүтүле славян ажыл-чанчылды узуткаашы, исламны күш-биле албадап, чүдүдер дээш оралдажып турган феодалдыг Турцияның кадыг-дошкун дарлалының адаанга турган. Ол карацгы-бүдүүлүк, кадыгдошкун үениң хөй санныг хүрээ-хинттерй, турк чуварбажыңнар болган феодалдарның каас-шиник өргээлерн артып калган.

Турк чагырыкчыларның соонда австрн эжелекчилер келген. Олар ук чуртка мөңгезин-биле артар дээш эрегчагырга черлериниң улуг бажыңнарын болгаш казармаларны тудуп турганнар. Ынчалза-даа олар аңаа 40 чыл шыдажыр аргалыг болган. «Млада Босна» дээр чажыт патриотчу организацияның кежигүннериниң Сараевога австрн хаан дүжүлгезинин салгакчызы Франц Фердинандының амы-тынынче халдаанын империалистиг күрүнелер делегейниң бирги дайынын өөскүдүп үндүрериниң чылдагааны кылдыр ажыдлааны биллингир.

Делегейниң ийиги дайынышкы үезинде Босния болгаш Герцеговина И. Броз Титога командылаткан югослав улус-ла, чогумчудукчу фактору болдурар дээш совет удуртукчу аажок хөй чүүлдерни кылган деп И. Ганди чугаалаан. Делегейниң дүшкүүрүг чоруун чамырилдырар, делегейге бүзүрежилгени болгаш талрымчалыг байдалды быжыглаар сорулга-биле Президент Л. И. Брежневтиң мерген үгаанныг удуртулгазы-биле Совет Эвилелиниң кылган бүгү базымнарынга Индияның улустары моон соңгаардаа байыр чедирер.

ССРЭ-ниң болгаш Индияның аразында дипломаттыг харылзааларны тургускан хүнден бээр 35 чылының чоокшулап орарында холбаштыр Индияның премьер-министри оон төөгүзүнге база доктаагаан.

Хамаарышпас чоруувусту чаалап алганывыстың болгаш ССРЭ-биле дипломаттыг харылзаалаанны тургускаңының соонда 35 чыл дургузунда ийи чурттуң улустарының ыяйралы чайгылыш чок бижыгып келген. Индияның хамаарышпас политиказын, ылаңгыя каяа-даа каттышпастың шимчээшкинниге Индияның бердингенин билир чорууп Совет Эвилели көргүскен деп. ол демдеглээн.

Индияның болгаш Совет Эвилелиниң ниитп сорулгабодалдарының дугайын чугаалап тура И. Ганди колониализмге, расизмге, кандыгдаа ылгай көргүшкүнге удур демселдиң янзы-бүрү хевирлиг ідегей шуулганнарынга озарның демниг күженишкиннерин онзалап демдеглээн. Колониализмге, оон ылерээшкиннериниге удур демселдиң айтырыгларынга Совет Эвилелиниң деткимчелиг позициязын илерткеп, аттыныл-аттыныл каар ол-ла. Ынчангаш назы четпээн оглу кем-херек үүлгедип турган болуук оолдарга каттыжып алгаш, оорлаап аъттарын өскээр шуудуп, сайгарар дээш хонук-хонуу-биле чиде бээрге, ол кайнын, кымдан-даа айтырып, дилевээнинде кижи кайгаар чүве чок.

Вячеславты даштындан көөрге, хөлчөк чазык, томаанныг ышкаш сагындырар. Чүве чугаалаары безин дыңналырдыңналбас, оожум. Опу кем-херек үүлгедикчизи, деп бүзүрээри безин берге. Ынчалзада улустуң «чымыраарган чацы-ла хөй» деп чугаазы бар болгай. Бо база мындыг «хөй чаным», доң сеткилдиг, дерзин кижи болганын оон үүлгеткен херектери көргүзүп турар.

Черле ынчаш. Саржат-оолдуң үүлгедикчи бөлүүнүң бичии-даа ыядыр арын, кээргээр сеткил чогум кижи кайгап хаанмас. Оларның тураскаатканы шиңгээ Азиялың, Африканың, Кариб кавыышының хөсталган чурттары кезээде идеген болур.

Бистиң чурттарывыс янзы-бүрү политиктиг системалардыг, ынчалза-даа оларның аразында пайыралдың бүтү тоогузу политиктиг системалар ылгалдыг тураажок, улустарның тайбың кожа-хелбээ догуспаашкыныңың, кады ажылгажылгазының үнелиин бүзүредир бадыткан турар деп, премьер-министр улам-чылаан. Ол факторну Чер кырынга тайбыңның болган оожургалдың чугле магадыллалы кылдыр саналар бис.

Совет Эвилелиниң Индиябиле пайыралының идегелдиин, ак сеткилдиин И. Ганди дээрлээн. Бергелеринге дыка хөй үелериңде бистиң чуртувус Совет Эвилелиниң шинтирилиг дузаламчызыны кезээде ап келген.

Ийи күрүнеңиң аразында улам өзүп орар экономиктиг кады ажылдажылганы премьер-министр бедии-биле үнелээн. Совет Эвилели бөгүн Индияның даштыкы садыңның эң кол чурту. Күрүне сенторунуң үлетөрүнүң бистиң чуртувуска кол болган эргежок чугула адырларын хөгжүдеринге ССРЭ-ниң дузаламчызын үнедээр бис. Хөгжүлдениг эскедаа янзы-бүрү программаларын боттандырарынга база Совет Эвилели биске дузалаан. Индий-совет техниктиг кады ажылдажылганың үреттүнелдиниң тодаргай херечизи болу берген хөй-хөй объектилер бүгү чуртта тутунган. Черниң индий спутнигин совет космодромдан чаа салып үндүргени, ол шыкаш бистиң чурттарывыстың дараазында тропосфера харылзаазының шугумун ажыттканы эртемге индий-совет кады ажылдажылганың чаа хевирлериниң үлегери болур.

Бистиң чурттарывыс янзы-бүрү политиктиг системалардыг, ынчалза-даа оларның аразында пайыралдың бүтү тоогузу политиктиг системалар ылгалдыг тураажок, улустарның тайбың кожа-хелбээ догуспаашкыныңың, кады ажылгажылгазының үнелиин бүзүредир бадыткан турар деп, премьер-министр улам-чылаан. Ол факторну Чер кырынга тайбыңның болган оожургалдың чугле магадыллалы кылдыр саналар бис.

Совет Эвилелиниң Индиябиле пайыралының идегелдиин, ак сеткилдиин И. Ганди дээрлээн. Бергелеринге дыка хөй үелериңде бистиң чуртувус Совет Эвилелиниң шинтирилиг дузаламчызыны кезээде ап келген.

Ийи күрүнеңиң аразында улам өзүп орар экономиктиг кады ажылдажылганы премьер-министр бедии-биле үнелээн. Совет Эвилели бөгүн Индияның даштыкы садыңның эң кол чурту. Күрүне сенторунуң үлетөрүнүң бистиң чуртувуска кол болган эргежок чугула адырларын хөгжүдеринге ССРЭ-ниң дузаламчызын үнедээр бис. Хөгжүлдениг эскедаа янзы-бүрү программаларын боттандырарынга база Совет Эвилели биске дузалаан. Индий-совет техниктиг кады ажылдажылганың үреттүнелдиниң тодаргай херечизи болу берген хөй-хөй объектилер бүгү чуртта тутунган. Черниң индий спутнигин совет космодромдан чаа салып үндүргени, ол шыкаш бистиң чурттарывыстың дараазында тропосфера харылзаазының шугумун ажыттканы эртемге индий-совет кады ажылдажылганың чаа хевирлериниң үлегери болур.

Ийи талалыг культура харылзаадарынга премьер-министр доктаагаан.

Индияга национал-хосталгалыг шимчээшкинге Октябрьның социалистиг Улуг революциязының аажок улуг салдарын индий чазактың баштыңы онзалап демдеглээн. Мээң ачам Джавахарлал Нерунуң сагыш-сеткилин Улуг Октябрь сорук кижи хаймыктырган. Ону кижи торелгеттенниң төөгүзүнге үндезин эргилде кылдыр көргеш, ачам аңаа байыр чедирип чораан. Хамаарышпас Индияның баштайгы премьер-министри амыдыралының бүгү дургузунда Совет Эвилелинде социал чаартылгаларга сонуургалдыг чораан. Ийи социал система тайбыңны быжыглаарының эрге-ажыктарынга таарыштыр кады ажылдаан турар төлээде, Барыын чүк Совет Эвилели-биле иишти дылды тывар ужурлуг дээрлиниң дугайында идеянып ол чайгылыш чок талалакчызы чораан.

Совет Эвилелиниң удуртукчулары Индияның даштыкы политиказын шын үнелевишаан, ачам-биле хууда найыралдың сырый харылзаадарын тургускан. Бөгүн совет удуртукчулар-биле хууда найыралдың харылзаадарын тудар кежик-чолдуг болганымга өөрүүр мен. Ылаңгыя Президент Л. И. Брежнев-биле бодумнуң хууда харылзажылгаларывысны оңза үнелээр мен деп. Индияның премьер-министри онзалап демдеглээн.

Американың негр чонунуң ден эргези дээш сураглыг демиселчи чораан Мартин Лютер Кингтиң тураскаалын АКШ-тың депшилгелиг хөй-ниитизи ыдыктыы-биле камгалап турар.

Негр чонунуң сураглыг оглунуң сөөк-язы ылгавас, аш-чут чок, хостуг болгаш чөптүг ниитилелди АКШ-ка тургузар дээн изиг күзели мынчага чедир боттанмайн турар. Түрегделге алмскан кижилерни чыскаалы америк хоорайларда болуп эртип, оон тураскаалын сактып, ёзулап турар. 1968 чылдың апрель 4-те сөөк-язы ылгакчыларының огундан өлбээн болза, доктор Кинг бо үеде 52 харлыг турар ийик.

ЧУРУКТА: америк найысылал Вашингтонда Кингке тураскаатканмитингининкиржикчилери.
ЮПИ—СЭТА-ның фотозу.

БӨМБУРЗЕКТИҢ СУДАЛЫ

СЭТА-ның корреспондентилери дыңнадып тур

ИНДИРА ГАНДИНИҢ ИНТЕРВЬЮЗУ

ДЕЛИ. (СЭТА-ның корр. Б. Чехонин). Декабрьда болур кайгамчыктыг ийи хүнге — эш Л. И. Брежневтиң Индияга эң баштай чораан хүнүнден бээр 20 чылынга база 1980 чылда Делиге дээди деңнелге совет-индий ужуражыышкынының бир чыл оюнга тураскаатканы индий-совет пайырал ийы Индияда бурунгу хүн эгелээн. Ийи чурттуң аразынга быжыг пайыралды, бүгү талалыг кады ажылдажылганы улам ыңай хөгжүдеринниң дугайында төөгүлүг документилерге оң ужуражыышкын үезинде Л. И. Брежнев биле Индира Ганди ат салган. Айның ап чорудар хемчегларн кайгамчык улуг. Аңаа миллион-миллион пиндийлер киржир. Совет,индий харылзаалардың төөгүзүнге болгаш бөгүнгү хүнүнге, ийи улус улустарның пайыралын быжыглаарынга Л. И. Брежневтиң шылгаранган ролюнга тураскаткан чүс-чүс митингилерни, лекцияларны, чымыраарган чацы-ла хөй» деп чугаазы бар болгай. Бо база мындыг «хөй чаным», доң сеткилдиг, дерзин кижи болганын оон үүлгеткен херектери көргүзүп турар.

Черле ынчаш. Саржат-оолдуң үүлгедикчи бөлүүнүң бичии-даа ыядыр арын, кээргээр сеткил чогум кижи кайгап хаанмас. Оларның тураскаатканы шиңгээ Азиялың, Африканың, Кариб кавыышының хөсталган чурттары кезээде идеген болур.

Бистиң чурттарывыс янзы-бүрү политиктиг системалардыг, ынчалза-даа оларның аразында пайыралдың бүтү тоогузу политиктиг системалар ылгалдыг тураажок, улустарның тайбың кожа-хелбээ догуспаашкыныңың, кады ажылгажылгазының үнелиин бүзүредир бадыткан турар деп, премьер-министр улам-чылаан. Ол факторну Чер кырынга тайбыңның болган оожургалдың чугле магадыллалы кылдыр саналар бис.

Совет Эвилелиниң Индиябиле пайыралының идегелдиин, ак сеткилдиин И. Ганди дээрлээн. Бергелеринге дыка хөй үелериңде бистиң чуртувус Совет Эвилелиниң шинтирилиг дузаламчызыны кезээде ап келген.

Ийи күрүнеңиң аразында улам өзүп орар экономиктиг кады ажылдажылганы премьер-министр бедии-биле үнелээн. Совет Эвилели бөгүн Индияның даштыкы садыңның эң кол чурту. Күрүне сенторунуң үлетөрүнүң бистиң чуртувуска кол болган эргежок чугула адырларын хөгжүдеринге ССРЭ-ниң дузаламчызын үнедээр бис. Хөгжүлдениг эскедаа янзы-бүрү программаларын боттандырарынга база Совет Эвилели биске дузалаан. Индий-совет техниктиг кады ажылдажылганың үреттүнелдиниң тодаргай херечизи болу берген хөй-хөй объектилер бүгү чуртта тутунган. Черниң индий спутнигин совет космодромдан чаа салып үндүргени, ол шыкаш бистиң чурттарывыстың дараазында тропосфера харылзаазының шугумун ажыттканы эртемге индий-совет кады ажылдажылганың чаа хевирлериниң үлегери болур.

Ийи талалыг культура харылзаадарынга премьер-министр доктаагаан.

Индияга национал-хосталгалыг шимчээшкинге Октябрьның социалистиг Улуг революциязының аажок улуг салдарын индий чазактың баштыңы онзалап демдеглээн. Мээң ачам Джавахарлал Нерунуң сагыш-сеткилин Улуг Октябрь сорук кижи хаймыктырган. Ону кижи торелгеттенниң төөгүзүнге үндезин эргилде кылдыр көргеш, ачам аңаа байыр чедирип чораан. Хамаарышпас Индияның баштайгы премьер-министри амыдыралының бүгү дургузунда Совет Эвилелинде социал чаартылгаларга сонуургалдыг чораан. Ийи социал система тайбыңны быжыглаарының эрге-ажыктарынга таарыштыр кады ажылдаан турар төлээде, Барыын чүк Совет Эвилели-биле иишти дылды тывар ужурлуг дээрлиниң дугайында идеянып ол чайгылыш чок талалакчызы чораан.

Совет Эвилелиниң удуртукчулары Индияның даштыкы политиказын шын үнелевишаан, ачам-биле хууда найыралдың сырый харылзаадарын тургускан. Бөгүн совет удуртукчулар-биле хууда найыралдың харылзаадарын тудар кежик-чолдуг болганымга өөрүүр мен. Ылаңгыя Президент Л. И. Брежнев-биле бодумнуң хууда харылзажылгаларывысны оңза үнелээр мен деп. Индияның премьер-министри онзалап демдеглээн.

ИШКИ БОЛГАШ ХООЙЛУ ЭСКЕ ОРУК-БИЛЕ

Үүлгедикчилерниң бичези Вячеслав Шивит-Дамба бо чылын чаа 16 харлаан. Ол базында адазы чок, чартык өскүс арткан сес уруглуң бирээзи. Вячеславтан биче беш кижи бар, оларның эң бичези дөрт харлыг. Авазы Тоорук Кыргысовна улуг уруглары-биле Арыскан фермазында саанчылаан ажылдан турар. Слава бо чылын сески класстыг доскаш, авазының айлыбиле фермага аар-саар ажылдар кылып эгелээн. Кызылдың көдээ профтехучилищезинче өөренип киреринге белеткенип турган.

Школага өөренип чораан, ол бодунуң эки-даа, багай-даа талаларын көргүспээн. Кижилер үзер, башкыларынга сүрдүрер, эш-оорүг-биле тоолуг чугаалашпас, хагдынчак. Бодунуң шак мындыг кылымаккай эвези-биле сески классты колдуунда «үштерлиг» дооскан.

Оон өг-бүлеге кижизидилгезинде база-ла эки чүве чок деп болур.— Авазы урут-ларывыл бут кырынга тургузуп, өстүр азырап каар дээш хөй күжүн, үе-шагыл олче үндүрүп чоруур. Ынчалза-даа оларны өөредирп, кижизидери дээрге үүле школаның, башкыларның хөрээ-дир дээр шын эвес хөөнүүт. Уругларының канчаар өөренип турарын сонуургап, башкылар-биле эптиг-таптыг чугаалажыр, арге-сүме айтырар дээш оон школага чедип келгени черле көзүлбээн. Ол хамаанчок, адаже хуралдарынга келдиртирге безин келбес. Оолдарының, уругларының хостуг үелерде чүнү кылып, кандыг кижилер-биле эштежип, эдержип турарын-даа ол сонуургап көрбээн. Оларның талазындан сеткилинге таарышпас кандыг-бир чүве эскерген болза, ону-даа ол-ла. Ынчангаш назы четпээн оглу кем-херек үүлгедип турган болуук оолдарга каттыжып алгаш, оорлаап аъттарын өскээр шуудуп, сайгарар дээш хонук-хонуу-биле чиде бээрге, ол кайнын, кымдан-даа айтырып, дилевээнинде кижи кайгаар чүве чок.

Вячеславты даштындан көөрге, хөлчөк чазык, томаанныг ышкаш сагындырар. Чүве чугаалаары безин дыңналырдыңналбас, оожум. Опу кем-херек үүлгедикчизи, деп бүзүрээри безин берге. Ынчалзада улустуң «чымыраарган чацы-ла хөй» деп чугаазы бар болгай. Бо база мындыг «хөй чаным», доң сеткилдиг, дерзин кижи болганын оон үүлгеткен херектери көргүзүп турар.

Черле ынчаш. Саржат-оолдуң үүлгедикчи бөлүүнүң бичии-даа ыядыр арын, кээргээр сеткил чогум кижи кайгап хаанмас. Оларның тураскаатканы шиңгээ Азиялың, Африканың, Кариб кавыышының хөсталган чурттары кезээде идеген болур.

Бистиң чурттарывыс янзы-бүрү политиктиг системалардыг, ынчалза-даа оларның аразында пайыралдың бүтү тоогузу политиктиг системалар ылгалдыг тураажок, улустарның тайбың кожа-хелбээ догуспаашкыныңың, кады ажылгажылгазының үнелиин бүзүредир бадыткан турар деп, премьер-министр улам-чылаан. Ол факторну Чер кырынга тайбыңның болган оожургалдың чугле магадыллалы кылдыр саналар бис.

Совет Эвилелиниң Индиябиле пайыралының идегелдиин, ак сеткилдиин И. Ганди дээрлээн. Бергелеринге дыка хөй үелериңде бистиң чуртувус Совет Эвилелиниң шинтирилиг дузаламчызыны кезээде ап келген.

Ийи күрүнеңиң аразында улам өзүп орар экономиктиг кады ажылдажылганы премьер-министр бедии-биле үнелээн. Совет Эвилели бөгүн Индияның даштыкы садыңның эң кол чурту. Күрүне сенторунуң үлетөрүнүң бистиң чуртувуска кол болган эргежок чугула адырларын хөгжүдеринге ССРЭ-ниң дузаламчызын үнедээр бис. Хөгжүлдениг эскедаа янзы-бүрү программаларын боттандырарынга база Совет Эвилели биске дузалаан. Индий-совет техниктиг кады ажылдажылганың үреттүнелдиниң тодаргай херечизи болу берген хөй-хөй объектилер бүгү чуртта тутунган. Черниң индий спутнигин совет космодромдан чаа салып үндүргени, ол шыкаш бистиң чурттарывыстың дараазында тропосфера харылзаазының шугумун ажыттканы эртемге индий-совет кады ажылдажылганың чаа хевирлериниң үлегери болур.

Ийи талалыг культура харылзаадарынга премьер-министр доктаагаан.

Индияга национал-хосталгалыг шимчээшкинге Октябрьның социалистиг Улуг революциязының аажок улуг салдарын индий чазактың баштыңы онзалап демдеглээн. Мээң ачам Джавахарлал Нерунуң сагыш-сеткилин Улуг Октябрь сорук кижи хаймыктырган. Ону кижи торелгеттенниң төөгүзүнге үндезин эргилде кылдыр көргеш, ачам аңаа байыр чедирип чораан. Хамаарышпас Индияның баштайгы премьер-министри амыдыралының бүгү дургузунда Совет Эвилелинде социал чаартылгаларга сонуургалдыг чораан. Ийи социал система тайбыңны быжыглаарының эрге-ажыктарынга таарыштыр кады ажылдаан турар төлээде, Барыын чүк Совет Эвилели-биле иишти дылды тывар ужурлуг дээрлиниң дугайында идеянып ол чайгылыш чок талалакчызы чораан.

Совет Эвилелиниң удуртукчулары Индияның даштыкы политиказын шын үнелевишаан, ачам-биле хууда найыралдың сырый харылзаадарын тургускан. Бөгүн совет удуртукчулар-биле хууда найыралдың харылзаадарын тудар кежик-чолдуг болганымга өөрүүр мен. Ылаңгыя Президент Л. И. Брежнев-биле бодумнуң хууда харылзажылгаларывысны оңза үнелээр мен деп. Индияның премьер-министри онзалап демдеглээн.

Үүлгедикчилерниң бичези Вячеслав Шивит-Дамба бо чылын чаа 16 харлаан. Ол базында адазы чок, чартык өскүс арткан сес уруглуң бирээзи. Вячеславтан биче беш кижи бар, оларның эң бичези дөрт харлыг. Авазы Тоорук Кыргысовна улуг уруглары-биле Арыскан фермазында саанчылаан ажылдан турар. Слава бо чылын сески класстыг доскаш, авазының айлыбиле фермага аар-саар ажылдар кылып эгелээн. Кызылдың көдээ профтехучилищезинче өөренип киреринге белеткенип турган.

Школага өөренип чораан, ол бодунуң эки-даа, багай-даа талаларын көргүспээн. Кижилер үзер, башкыларынга сүрдүрер, эш-оорүг-биле тоолуг чугаалашпас, хагдынчак. Бодунуң шак мындыг кылымаккай эвези-биле сески

(Төнчүзү. Эгези № 275 «Шында»).

Аңчыларның болгаш балыкчыларның Бүгү-россия съездизи

БАШТАЙ АЖЫЛДААР, ООН АҢНААР

Кижилерниң бүрүи шагдан бээр кылыш келгени эң сонуургалыг ажылы — аңнаачыкшыл болгаш балыктажыкшын бистиң үеде улам сайзыраан, төрээн бойдусту камгалаары база оон байлактарын көвүдеириг калбарган. Ол дугайында аңчыларның болгаш балыкчыларның VII Бүгү-россия съездизинге чугаалашкан. Ук съезд Москвага, ноябрь 26-да бодуюн ажылын доскан.

Ук иштилелдиң баштаар черинээ даргазы А. И. Борольков кылган илеткелинге ол хөй-иштү организациязының хүрээлекинде 2,2 миллион кижи хаара туттунганын чугаалаан. Олар 190 миллион гектар черге аңнап, 2,7 миллион гектар турум сугларга болгаш 25 мун километр хемнерде балыктап турар.

Ол хире улуг девискээрде 4,8 мун балык болгаш аңныр ажыл-агый черлери организастаттынган. Соолгу дөрт чыл дургузунда оларның ажыл-чорудулгазы бүдүн үзүктүк катап калбарган. Оон баштай ажылдаар, оон соонда аңнаар деп приниинии кайдаа калбэрган. Аңнаар черлерни экижидер, ында аңнарны улам албекшидер, а ол ышкаш ажылчы чоннарның аңнап база балыктап чорааш массалыы-биле дыштанырынга бүгү-ле тазарымчалыг байдалдарны тургузар дээш чогүүр хемчеглер алдынган.

Бойдусту кам-хайыра чок көөр чоруктар-биле демиселде чамдык четпестер, шиитпирлеттинмейн турар айтырыгларга санал бергеннер доктаанаар. Ёлуг аңчыларның ат-алдарын браконьерлер бакырадып турар. Оларның чамдызы кандыг-даа харыы-салгага онаашпайн баар чоруктар бээ бар. Чамдык черлерде аңнаарынга болгаш балыктаарынга сонуургалдыгларның ажылын организастап турарында четпестер хөй. Сибирьде, Ыраккы Чөөн чүкте, Европаның соңгу чүгүнде биотехниктиг курлавырларны ажыглап турары ам-даа четпес. Бөрүлерни аңнаарының чугумнары үрелип турар. Күрүнеге аң-еёлүк дужлары кудулаан.

Шиитпирлеттинмээн айтырыгларны дарый шиитпирлээриниң чамдык оруктарын съезд тып, 1981-1985 чылдарда болгаш 1990 чылга чедир үеде Россияның аңчылар болгаш балыкчылар иштилелиниң экономиктиг болгаш социал хөгжүдлезиниң планнарын көргөн болгаш бадылаан.

Аңчылар болгаш балыкчылар иштилелиниң уставынга өскерилгелерни киирип, ону иштилелдиң материал-техниктиг баазазын быжыглаарынче, оон ажыл-чорудулгазын организастаарын экижидеринче угландырган.

Эвилелдешкен республикаларның аңчылар болгаш балыкчылар иштилелдериниң төлээлери социалистиг кадыг ажылдажылга чурттарының база Финляндияның делегациалары съездиге киришкеи.

Съездиге РСФСР-ниң Министрлер Чөвүлелиниң Даргазының бирги оралакчызы В. П. Орлов чүве чугаалаан.

А. СМИРНОВ,
СЭТА-ның корр.

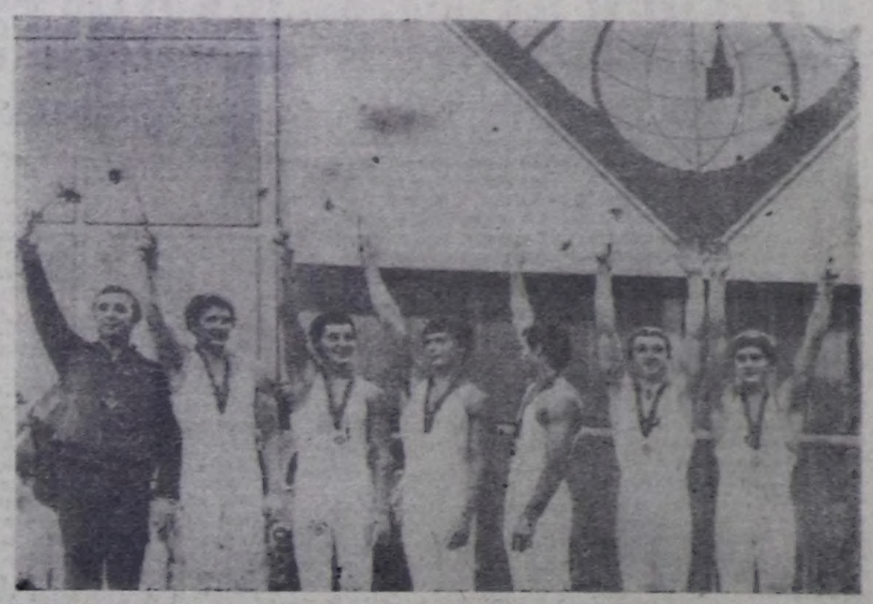

МОСКВА. Спортчу гимнастикага делегей чемпионы болган ССРЭ-ниң шилиндек командазы.

СЭТА-ның фотозу.
(Чурукту фототелеграф-биле хүлээп алган).

Чогаадыкчы ажылдакчы болгаш беш чыл

ЧОНГА БАРААЛГАДЫР ДЭЭШ

ИШТИЛЕЛДИҢ экономика болгаш угаан-бодал күүжүү-биле денге литература болгаш уран чүүлдүң ролю улам бедип турар. Уран чүүл моральдыг улуг күш болгурундан ангыда, кижилерни мобилизастаарының күүжүлүг чепсээ болгур. Партияның XXVI съездизиниң төөгүлүг шиитпирлерин амыдыралга боттандырар херекке чогаадыкчы ажылдакчыларның харыысалгазы коңчуг улуг.

Уран чүүл ажылдакчылары, бистер, бүгү совет улус-биле бир дөмей, эртеш үеде чоруткан ажыл-херектеривисти түңневвишаан, хайныыжыкшыг даартагы хүнче тодаргай соруглаарны салып алган ажылдап турар бис.

Чогаадыкчы интеллигенция бистиңниң иол-ла соруглавые —бедик утка-шынарлыг, чоннуң сеткилинге эргим, ажыл-ижинге дөгүм болур чаа-чаа чогаалдарны бараалгадырывыс. Ол улуг соруглаңы боттандырарда бистиң чоп-биле ханы харылзаавыс, оларның ажыл-ижи, амыдырал-чуртталгазы-биле чоок танылажырывыс чогаадылгага улуг деткимче болуру балдынгыр.

Бо улуг эвес чүүлге Тыва АССР-ниң Композиторлар эвилелиниң бо чылын чоруткан чамдык ажылдары-биле помчукчуларны таныштырар бодадым. Бистиң эвилелдиң кежигүннери чаа-чаа чогаалдары биижп, чоп-биле ужуражылгаларны эрттирип, түскэй чымыдлар белеткээр ажылдарны чорудуп турарлар.

Бистиң хоочун композиторувус, Тыва АССР-ниң культураның алдарлыг ажылдакчызы Ростислав Кенденбиль — симфония оркестрине концертти, С. Козловның созунге «Балүк ырлар» деп ажеглиг он шаа ырлар сюитазын, школачыларга тураскаатканн болгаш К. Э. Кудажының «Дээрде даңгына» деп хөгжүмүг шимээнге музыка чогаатканн. Тудугжу аныяктарның ажыл-ижинге тураскаатканн «Дээрде даңгынапы» хөгжүм-шиин театрының артистериниң күжү-биле РСФСР-ниң алдарлыг артизи Сини-оол Оюн белеткеп турар.

Тыванын комсомол шаңналыпшыл лауреады, композитор Хүреш-оол Дамба — музыка өөредилге черлеринге ойнаар кылдыр виолончельге база симфония оркестрине чаа чогаалды бижип доозуп турар.

Апыяк композитор Борис Нухов — ийиги чаа симфонияны бижип дооскан болгаш ону бистиң симфония оркестриввс күүселивр деп белеткеп турар.

Музыковед Витольд Сапельцев — «Тыва композиторларның ырлар справочнигин» тургускаш доозар деп турар. Ол «Справочникке» уран чүүл болгумнеринин удуртукчуларынга дыка ажыктыг ном болур. Чүге дээе эстрада күүселделериниң чамдыкта ырларының аттары хамаанчок, авторларының аттарын безин будаптар чоруктар ам-даа таваржып турар болгай.

Бодум хуумда — фортепианога таарыштыр бижээн үш кезектиг сонатаны, С. Б. Пюрбюнүң сөзүнге «Ленинниң диригчүрээ», А. Арапчорнуң созунге «Ленинниң тугу» дээш ескс-даа хөгжүм чогаалдарын бижидим.

БИСТИҢ профессионал композиторларывыс сөөлгү чылдарда уругларның музыка школаларының, Кызылдың уран чүүл училищезиниң өөренкилериниге тыва музыка чогаалдарын нол программага немелде кылдыр бижиг турарлар: чүгле фортепианога безин 40 ажыг янзы-бүрү улуг эвес аялгаларны чогаатканнар.

Эвилелдиң кежигүннери бо чылын республиканың Ыраажылар пиитилелиниң эрттирген ыры байырлалынга, Таңды районнуң Кочетово суурга болган Улустуң революциянның байырлалынга болгаш Барыын-Хемчикке эрткен уран чүүл ажылдакчыларывыс-биле ужуражылгага киришкеннер. Аңаа Тыва АССР-ниң Композиторлар эвилелиниң харыысалгалыг секретары Владимир Борисенко идепкейлиг киришкен. Композитор Хүреш-оол Дамба болуп ыраажылар-биле кады Эрзин, Тес-Хем районнарның чүрттакчылары-биле ужуражылышкылар эрттирер деп белеткеп турар.

Республиканың эртем-методиктиг төвүүн планын ёзугаар бот-тывынгыр авторларның чаа ажылдары-биле таныжып, боттуг арга-сүмелерин берип турган бис.

Эвилелдиң дилээн ёзугаар бот-тывынгыр композитор Владимир Тока чоокта чаа Ивановода Чогаадылга бажыңының семинарынга чорааш, үш кезектиг симфониязы бижип дооскан. Бот-тывынгыр композитор Альберт Тановтуң «Тыва школаларының 4 —7 класстарынга музыка кичээли» деп номну тургускаиы база-ла өөрүнчүг. Ол ном А. Тановтуң үр чылдар дургузунда тыва школага ыры, музыка башкылап келген дурзулгазының түңнели дээрэн балдынгыр. Ыры болгаш музыка башкыларынга ажыктыг бо номну ам-даа сайгарып көргеш, чоокку үеде парладырын Тыва АССР-ниң Чыргыдыышкын министерствозундан дилеп турар бис.

Ооң-биле чергелештир Кызылдың уран чүүл училищезиниң башкылары Вячеслав Фирсов «Баянга таарыштырган чыынды», Виктор Баскаков «Фортепианога таарыштырган чыынды» деп өөредилге помнарын база тургускаиар.

БОТ-ТЫВЫНГЫР композиторлар Александр Ондар, Кан-оол Баазан-оол, Юрий Сундуй боттарының ырларының чыынды.ларын белеткээш, Композиторлар эвилелиниге дужаганнар. Тыва АССР-ниң Композиторлар эвилелиниң бо чылын чоруткан ажылын доозаарга мындыг-дыр.

Чамдык ажылдар-биле чергелештир четпестериввс эвээш эвес дээрэнн миннир аңнар. Чижээлээрге, авторлар концерттерин районнарга эрттирер дижип, чыдыын-на планнап турзувусса-даа, херек кырында бүтпейн турар. Ооң кол-ла чылдагааны гастрольдап үнер автобустар тывылбайн баарында. Оларны автотранспорт органнарындан таварыштыр хөлөзилээр акпаховрөнгө бистинде көрдүмээн.

Композитор кижи күүсевикчи чокта «үн чок чижий-биле дөмей» дижир. Шынап-ла, бистерниң иштп ырга бижээн аавы тускай хөгжүмнерге бижээн чогаалдарывыс «портфельдер» эолеп чыдары хомудан чыг: скрипкага, флейтага, трубага бижээн чогаалдар күүсөдде чок чыдар.

ЭВИЛЕЛДИҢ иштп хураңгы композитор бүргүү тайбың болгаш эң-пайырал дугайында чаа ырларны чогаатканш, оларның төлевирии Тайбың фондузунче шилчидер деп шиитпирлээн бис. Ол ажыд эки шыварлыг сөстер чок болганындан соңгаарлаттынып келген. Ол база-ла чогаалчылар-биле харылзаавыстың кошкаан илередип турар.

Ажыы-биле чугаалаарга, бистиң хоочун шүлүкчүлеривис сөөлгү чылдарда чаа, онзагай ыры сөстерни биживейн турары хомудануг-дыр. Ооң ужун чараш, чалгынналчак ырлар чоорту ховартан турары илден. Ооң дугайын Чогаалчылар эвилели тускай чугаалажы бээр боор деп идегелиивс.

Ажылывыста бар четпестерни эдип чайладыры келир чылдың соруглаларына база кирер болгаш 1982 чылда Тываның композиторларының III пленуму эртер болганда, ооң белеткелинге бүгү-ле чогаадыкчы күжүүсүү бараалгадыр бис.

А. ЧЫРГАЛ-ООЛ,
Тыва АССР-ниң Композиторлар эвилелиниң баштаар черинин даргазы.

ТЕЛЕВИДЕНИЕ

НОЯБРЬ 29-ТА

БИРГИ ПРОГРАММА
МОСКВАДАН

8.00 — «Ye». Информастыг программа. 8.40—«Сула шимчошкынче чыскаалыңар!». 9.05 — «Эки сеткил-сагыш». Концерт. 9.30 — «Будильник». 10.00— «Совет Эвилелинге бараан болуп тур мен!» 11.00 — «Кадыкшыл». 11.45— «Эртемги почта». Музыкалыг программа. 12.15 — «Кодээ-деп дамчыдылга». 13.15—«Музыкалыг киоск». 13.45 —«Николай Лемаевтиң ажыл-херектери» (Казань). «Коммунистер» деп бедүктеп. 14.15— М. Горький. «Достигаев болгаш өскелер-даа». Фильмшин. 16.35—«Спортчу гимнастикага делегей чемпионайы». Хөй хевир. Херээженнер. Түңнел. 17.40—Югослав Социалистиг Федеративтиг Республиканың национал байырлалы — Республика хүнүге. Югославияның телевидение программазы. 18.30 — 18.45— Чапсар. 18.45— «Делегей панорамазы». 19.30 — Теп телевидениениң болгаш Бүгү-эвилел радиозуунун эстрада-симфониктиг оркестриниң концерти. 20.00 — «Кино аяк-чоруктар клубу». 21.00—Информастыг программа. 21.35— ССРЭ-ниң улустуң артизи Г. Ковалева ырлаар. 22.00 — 23.50 — Футболга делегей чемпионадының шилилге ужуражылгазы. ЧССР-ниң шилиндек командазы—ССРЭ-ниң шилиндек командазы. Чехословакиядан дамчыдылга. Төнгенде— Медээлер.

ИЙИГИ ПРОГРАММА
МОСКВАДАН

14.20 — «Челээш». Улустуң чогаадылгазының IV делегей фестивалының телепрограммазы: «Кыпкы дуб», «Кандай Мишка». 15.30—Л. Синяев (фортепьяно) ойнаар. 16.45— Ф. М. Достоевский—«Даайының дүжүү». Телешин. 2-ги кезээ. 18.45—«Бо бүгү ооң дугайында». Хөй сериялыг уран-чечен телефильм. 6-гы сериязы. 20.00 — «Тамчыктыг удуңар, чаштар!» «Кулакчыгаш болгаш дишчиниг». Мультфильм. (ЧССР). 20.15— Документалдыг фильмнер программазы. 21.00—«Ye». Информастыг программа. 21.35— 22.35 — «Дузак». Уран-чечен телефильм.

НОЯБРЬ 30-ДЕ

БИРГИ ПРОГРАММА
МОСКВАДАН

8.00 — «Ye». Информастыг программа. 8.40 — Эртевги гимнастика. 9.05 — Уругларга фильм. «Кызыл аксыр-дагаа Плямутрон». 10.10 — Национал байырлал — Бенин Улус Республиканың чарлалының хүнүге. БУР-нуң национал ансамблиниң концерти. 10.40 — «Кино аяк-чоруктар клубу». 11.40 — «Махтранын музыкантылары». Фильм-концерт. 11.50 — Телемедээлер. 11.55 — 14.15 — Чапсар. 14.15 — Телемедээлер. 14.35 — «Бедээ хүннер». Кинопрограмма. «Даартагы хүнүң дугайында сагыш салышкын», «Карпатың сервизи». 15.15 — «Чурукчулар дугайында чугаалар». СССР-ниң улустуң чурукчузу Е. Белашова. Торуттуген хүнүзиден бээр 75 харлаарынга. 15.45 — Классиктиг хүрешке делегей кубогу. 16.15 — «Авам школазы». 16.45 — «Аныяктар адрестери». 17.45 — ПУДР-ниң хамаарышкас чоруун чарлаан Хүнге үткүүртүр. «Аден — Йемен Улус-Демократтыг Республиканың найысылалы». Кинопрограмма. 18.00 — Спорт программазы: гимнастика уран чүүлүнге Интервидение кубогу. ГДР-ден дамчыдылга. Классиктиг хүрешке делегей кубогу. Софиядан дамчыдылга.

КЫЗЫЛДАН

18.40 — Телемедээлер (оруктарывыс дыддарга). 18.45 — «Аныяктыг болгаш шынарлыг кылдыр ажылдаар».

МОСКВАДАН

19.15 — «СЭКП-ниң XXVI съездизиниң шиитпирлерин— амыдыралга». Мангышлактың нефтизи. 1-ги дамчыдылга. Дамчыдылгага Казахстанның КП Мангышлак обкомунуң бирги секретары С. М. Мукашев киржир. 19.45 — «Бо тааланчыг үнүер». Фильм-белеттиг баштайгы көргүзүү. 21.00 — «Ye». Информастыг программа. 21.35 — 23.20 — Спортчу гимнастикага делегей чемпионады. Хөй хевирлерге маргылдаалариның чамдык көзектериниң түңнели. Төнгенде — Бегүн делегейде деп үндүрүлге.

ИЙИГИ ПРОГРАММА
МОСКВАДАН

12.45 — В. В. Маяковский. «Владимир Ильич Ленин». Шүлүтлел». 10-гу класс. 13.15 — «Эртем амыдыралы». 14.00 — Тоогу. 8-ки класс. Италияга национал-хосталга дээш шимчээшкин. 14.30 — 19.45 — Чапсар. 19.45 — «Тамчыктыг удуңар, чаштар!» 20.00—«Совет Эвилелиниг бараан боол тур мен!» 21.00 — «Ye». Информастыг программа. 21.35— 23.20 — «Мээң эргим кижим». Уран-чечен фильм.

«Жигули» асфальтыга халып орда, чүгле орук шыварыпаар. Дамбар өөрүнүң чугаазындан ийи-чаңгыс сөстерниң илин ап чораан, кол-ла кичээнгейи — машинада, оруктарда, болдарды — «тайга бажында».

— Ыяштап кел, оглум. Кээрингге шаңнаар мен— деп, авазы бо-ла чугаалаар. Дамбар — кежээ оол. Ол чажам дивес. Терек чөвүрээзин карттаан, шоодайлаан аар. Сыдымның ужунга мерге баглап алган, кургаг будук шалбадаар, долган-долган тыртарта, дыре-ла дээр, черге келир. Ол дег авазыгыр, эрес кижи чок. Өгге кээрге, өөрүшүү: адыын иштп чыгыы шоколад сенде.

— Бүгү-ле чурттагам иштинде ажылдан келдим. Ындыг аа, кадай? — деп, авазы ында-хаан аалга келген кижилерге хөөрөзөп орар. — Эки чурттап чор мен бе? Шын харын, колхозка-даа, совхозка-даа бөгөй малчын дидиртиедим. Акша-көпеектен-даа куруглавадым. Азырап өстүрүп алган малым база бардыр. Бичалза-даа улус хоорайда, от салбас, изиг-соок суглуг, чырык бажыңнарда турттан, кыпсо, чаатыр барып, шактыг ажылдан чоруур-дур. Беш хүн шак сайын ажылдаан, ийи хүн хелеспен, хоорай, сесеринн кезип, ойнап-хөлөп чоруур-дур. А мен? Че. ол-даа канчаар. Мен хамаан ийиктиг мен бе. Оглум-на эки чорза.

Дамбар бичизиинден-ле бир тоолга ынаа. Балыкчы болган Алдын балык дугайында аан. Магалыг чүвени, чүү чүзей-дир сен, дораан бүдер. Чүгле төнчүзүүге арай таарыжыыс. «Чарык деспи..» Че. ол ажырбас, төөл ыпкажыл, амыдыралда ооп оске.

Ачазының аназа органын ол көрбээн. Шагдан бээр-ле ол ачазындан эрте турар дээш чадап каан. Кыштың соогу, чайның изии— аңаа хамаан чок. Авазы база олут орбас. Колхоз малынган аңгыда база сүрүг бар, савазыраар, ажаанзыраар. Бүүрек иштинде чаг дег Дамбар база ажылдан билир.

— Үшкү классты эки дооссуңаа, чадаг-терге садыл бээр мен, оглум.

Адазы хей черге чүве чугаалавас. Дандар база бодуунуун салбас. Эштери адаарган пат болгулаар. Чок, ол харам эвес: «Ма, мунунар, ооллар!»

Чеди классты дооскаш, Дамбар суурда онзагай оол апарган. Ынчаннайн, ооп оске кымда (пацаннардан аан) «Урал» барыл, чээ? Эх, хөглүг-ле турган ийин. Беш-алды кижи ушкажыптарга, күжүрүү тоор эвес. Балыктаар, аңнаар, черге хонар. Кожа суурларга барып таныпылаар. Өөрү ооллар, уругларны өттүнүп, арага-даа ижии шеңеп көрген. Чайын аалынга шоорлуг көзүлбээн, ада-иези суурда үгбазынче бо-ла соглетки-дээр. Чай чок!

Чай ынчаар эртпеп. Күзүн Дамбар школаже барбаан: ам база-ла парта артыңга олуруп. Бичии ооллар дег, хүнүң-не шакка чагыртып ворениир, пом помчууру чалгаарынчыг ышкаш сагындырган...

— Чаа, хей чүве чугаалава, Депзин — дээп дыңзыг үнүен Дамбар сырбаш дээп. — Чаңгыс удаа эвес. Ыңдыг але. Хунай? Бир катап каажалчыл: бис...? Адыр, баштай бирээ-бирээден чок ылгыыл. Мурнунда орган Хирлиг-оол шилдиң ак демир аксын ажиж көзөнээп ажыткап, үндүр октапкан. Стаканга үш катап долдур куткан соонда, шил база ооң соондан баргап.

— Чүү болчук? База-ла коргуп-ыргып чордун. Таңдыыл чок кажаадан аңаа-ла үндүр чеде бердинис чоп?

Кезек ыытташпаннар. Оон хенертен Хирлиг-оол көргүреди каттырып үнген. «Буга, буга» дээш-ле билдинер. Өөрү база-ла тадыңайны бергеннер.

— А, сен ону дыңнаваан сен — дээш, Хирлиг-оол Дамбарже эгээп келген, ооң таакпы, арага холушкан тыныжының чексинчин холчок. — Чоокта чаа Холчүк фермазынга хан четтивис. Карацгыны үжүр чок, хар ынчан чагбаан турган чүве. Бо Дензинни машиназының чанынга кактаган, неденнп четтивие. Шимээн чок. Чадагай кажаа иштинде инектерпин бирээзин үндүр чедип бар чор бис. Хенертен-не «шүшшүш, мө-мө-ө!» дээп соонда, улуг буга бо-ла келди. Мендаа инектин мойнунче кедире каап алган хендиримни үштя шелип алгаш, бурт-ла дидим. А бо кижи... ха-ха... көзп дүшкеп, демгизп кырында-ла келген. Оон тура халаап ыдыкканда, көрген болзуңза, хөктүг, кара баар кадап чүве боор.

Шынап-ла каттырынчыг болган хевирлиг. Ынчалзадаа Дамбар, болунун бо байдалын ам-па хенертен билип каап, хөглээр шаа чок болган...

Олар магазин чанынга ужуражы бергеннер. Хар-назызы Дамбардан ораанчок улуг, мешпек мага-боттуг Хирлиг-оол:

— Бичии херек бар, сарыым — дээш, өске ийи экижиле кады бир бажыңга чеде бергеннер. Бир шилди божуткан, ийнии... Оларның машиназы үрелгеп, чүгүлэ чорук бар, даарта. Кандыг чорук дээрэнн база чажырбааннар. Ажырбас чүве, каш-даа катап будүрген херек-тир.

— Белеп эвес эрниң бирээзи болгай сеп, Дамбар Чаштыгович. Бодап көр даап. Хей чүве ышкажыл. Эътти магазинге дужаштар бис. Холге ээзи кижи сеңээ хөй үлүг онаажыры балдынгыр болгай.

Эзирий берген Дамбар, ол сестер соонда, чоруушейн барган. Совхозта кезек ыңдыг «найгалдар» бар деп ол бир-ле черге дыңпаан. Кым билир оларны чоруун чогуудуп бербесне, та канчаптар чүвезп...

—Ам солагай талаже эзнит. Чырыың ожүр. Дыка газтаза, шимээп үндүрбе — деп, Хирлиг-оол айтышкын берип эгелээн.

Чок, бо-даа болбаан херектир! Чүге-ле чопшоорежи бердим. Ол-дур ам, бо үш дүн ортузунда, хем кыдыында, чыраалар аразында сарп-навы орар. Соогундан эвес аан. Норткаш. Ийе, норткаш! Дыка-ла кортук ор-дир сен але, эш Дамбар! Бо кончуг эрлер шуурган аразынче шымны берген-биле дөмей-дир. Та кажан кээр. А бир эвес туттуруп алза? Эрте дээре ыңай болза чүү?.. Хоржок, олар мени ооң соонда найыын-даа тып аарлар ыйнаан.

Машинаның ажылдаарын дыңнаарга, моортай херээнин хиралээни-ле. Эки-ле эт! Ийи чыл иштинде каяа четпээн, чүнү кылбаан дээр. Ам-даа чаа хевээр: «аъттың экизи ээзинде». Ылгаа ында-хаан хой кадаржып, ада-иезинин ыңай-бээр чоруун кылып берип турарга, база ажыл-ламдыр. Амыдыралга четчир акша-көпеек бар. Авам харын: «Эки келип болза, кырып келдим, дуза-домек-даа болгай» деп каап орар апарган де.

— Олур-ла сен бе? Эр-хей! —дизе-ле, Хирлиг акый-ажик ажыдып кирип орган. Ол чораан үндан эвес, а сыр дедир таладан келген, кылажы безин даап чок болган.

— Хамык чүве белеп, хайгыылдап келгеним ол-дур. Эрлерни кый дептейп, шоодайларны чүдүүп алгап, нараш дээр ол-ла.

Ам база орук. Машина аартаан. Сагышка база-ла аар. Оор херекке ажыглаан дээш, машинаны хавыра бээр чүве дээн кай. «Соолгу хараап» дээр иймиге, ол арткан. Дужаапкан соонда, херек өске. Халдып чаңа бергеш (хар «ногап-майыктай» берген, ас турбас, амыр-ла), машинаны аштап, арыгаан каантар. Аштаны алган соонда, шуут-ла чугаалап каар, моон соңгаар мындыг чүвеңерге кирипшес мен деп.

...Чырыын кывыспаан «Жигули» херим иштинче «сымыраныш» кирип орган. Магазинче четкелеп чорда, найгамчык күштуг чырык каракгарны чылчырыктадыпкан. Ол моң докпак-биле дөмей болган — моорады шаап каар часкан.

— Кедег-дир! Дедирлеп! Дүрген! — Үш кижиниг аглызы кыпсынчыг, кулаң-уюк. Дамбар тулдур газтапкаш, херимден дедирленип үне халыткан. Эде долгаш, кудумчуку өрү карак-кулак чок тутсупкан. Соонда сарыг машина чырыын көгеренеди, тускай, ыяңгылыг медээнин алгыртып халдып орган. Каңгы соңгаар чырып, ыттар ээрин хелеп үнген. Дамбар тулдур базыткан. Холдар, буттар машинада тудуш апарган дег болган. Машина башкарып турда. Дамбар эрес-ле эр, кыстар ону «Шулбус» деп шолалап кааны ана эвес. Келир үен, хосталган чагаай амыдыралың холунда-дыр, Шулбус. Четтирбейн баар, чаде халды бээр. Ооң соонда дилеп турааннар. Дугаарлар кезүлбес, хар шывалган. Бензин четчир.

Ээр чер. Эх, арай-ла дүргендир, канчаар-ла ирги?.. Машинаның соо хенертен доораланы бергеш, тайгактап чоруп каап, рульду дедир долгаан, эттилбээн. Эстпекте кадап каап шокар чагылар каракка шыварап дээп. Машинаның соо оларның бирээзинге детген соонда, дирс-дирс дээп шимээп үнген, «кайгалдар» бот-боттарынга түдүрлү бергилээп. «Жигули» орукка хая көрүлдүр доктаай берген.

— Од боор, чарык деспиин — деп, аныяк чоланы шагдаа «УАЗ» иштинден үнүп ора химиреңгеп.

А. ДЕМБИРЕЛЬ.

Агаар

Бегүн республикага көжүп турар булуттаар, чагбас. Хаттың күжү секундада 0—5 метр чедер. Агаарның температуразы 22—27 градус, төдыи черлерге 15—20 градус соор.

Кызылга онзагай өскерлиишкин болбас. Хат көшкак. Агаар хүндүс 26—28 градус соор.

Редактор В. С. ШАРАВИЙ.

КИНО

НОЯБРЬ 29-ТА

«НАЙЫРАЛ»: «Ханның сөөлгү дамдызында чедир» (2 сериялыг) 10.00, 13.00, 17.00, 20.00, «Кариб курлаандан репортаж» 15.10 шактарда.

«ПИОНЕР»: «Ызыгуурган куу куштар» 9.30, 13.50, «Дүне дыңнаан тоол» 10.50, 15.10, Киночыынды 12.30, «Кактустуң чечээ» 16.50, 18.40, 20.30 (үзүктер) шактарда.

«КАА-ХЕМ»: «Министр болуксап тур мен» 11.00, «Чагай сеткилдиглер» 13.30, «Кыдат аарыгның иштп демдээ» (2 сериялыг) 15.00, 17.30, 20.00 шактарда.

НОЯБРЬ 30-ДЕ

«НАЙЫРАЛ»: «Кежеп хлеб» (2 сериялыг) 9.30, 12.20, 17.10, 20.00, «Бүтүрээр бодаан мен» 15.10 шактарда.

«КАА-ХЕМ»: «Херээженнер шынап-ла баштактының турлар» 15.00, 18.50, 18.40, 20.30 шактарда.

«ВОСТОК»: «Кыдат аарыгның иштп демдээ» (2 сериялыг) 14.00, 17.00, 20.00 шактарда.

ЧАЗЫЙ «АҢЧЫЛАР»

Суд залындан

— Бир катап эзим кыдында оруккө чораш «баруу» керүп каадым. Дораан-на боолаптым. Ам топтап көөрүмге, балыгланган... буур маңнап бар чор — дек, аңчылар болгаш балыкчылар иштилелиниң кежигүнү А. Стернюкс эдепсизкип чугаалаан. Ол — балык камгалалының штаттыг ажылдакчызы, бойдусту камгалалының хей-иштүчи инспектору болуп турган. Оон эштери П. Кникст болгаш Я. Яниш Латвиянның Балвск районунда улус судунга А. Стернюкстиң чугаазын оттүнүп, катаптаннар.

Хей-иштүчи инспекторларның шыкызыгларын олар ажылдавышаан, аңнаыр чуруун карактыы-биле үреп, күрүнеге улуг хоралады чедирип, бойдусу болгаш оон ач байлаанын камгалалымга хора чедирип турганы ылаштын. Оларның хем-бурузуг үүлгедиглеринин түңнелинде чүгле бойдусу байлаа эвес, харын-даа балык ажыл-агыйларны база коргаан. Чижээ, «аңгывчылар» тус черниң балык ажыл-агый совгозунуң четкиши бүрүм чок ёзу-биле хавырып алгаш, боттарынга шиңээдип ажылаан. Аңнаыр организларының чөпшээрели-биле тывыш ажылын дүрүм ёзугаар кылып турган хей аңчыларның бооларын олар база тавырганнар.

Кем-бурузуг А. Стернюкстн, П. Кникети, Я. Яништн суд эдип-чазаар ажылдарга шиитткен болгаш оларның чиик автомашиналын хавырган, хей түңнүг торговлага онаган. Бойдус камгалалының организациялары хей-иштүчи активин ёзу-барымдаалап шилип алганын, оларга чогуур контрольду боттандырбаанын судгун шиитке-линде тускай айыткан.

В. ГАПЛИШ,
СЭТА-ның корр.
Рига хоорай.

АРАГАНЫҢ УРЖУУ

Улуг-Хем районнуң улус суду хамааты Иван Барыпмаанын херээн сайгарып көргеш, хоолуг ёзугаар үр хуусаада хоспалгазын казып иштткен.

П. Барыпмаа 1959 чылда төрүттүнген. Ол Улуг-Хем районнуң № 6 автотранспорт колонназынга чолаачылаап турган. Ол кандыг чылдагаан-биле судгаттырганы?

Бо чылдың май 22-де Торгалыг суурга Иван Барыпмаа эзиртир аргалап алгаш, кудумчуга чораан М. Санчатоолга хулгаанзыг чоруун дөзээ, бижек-биле кемдээпкинге таварыштырган.

И. В. Барыпмаанын адынга киргеп будурулге характеристикалы багай эвес болган. Ындыг-даа болза эзиртир аргалашкенинин уржуу ону херек үүлгедиишке чедирген.

Б. БОРИСОВ.

Редакциянын адреси: 667000, Кызыл, Щетинкин-Кравченко кудумчузу, бажың № 3. ТЕЛЕФОННАРЫ: Редакторвун 2-24-63, редакторвунөралакчыларының 2-35-24, 2-31-75, харыысалгалыг секретарының 2-23-35, секретариатты 2-23-35, партийжи амыдырал болгаш совет тургузуг киллистериниң 2-37-13, пропаганда киллизиниң 2-31-75, культура киллизиниң 2-23-54 көдээ ажыл-агый киллизиниң 2-21-47, үлетүүр киллизиниң 2-31-75, чагаа киллизиниң 2-41-27, информация киллизиниң 2-20-60, корректорларвын 2-27-41 бухгалтериянын 2-12-45, солун келбейн баргында 2-32-75 телефонче долгаарын дыңнатты.

Тираж 17866. Чагыг № 2481

СОЛУН НЕДЕЛЯДА 6 КАТАП ҮНЕР

Тыва АССР-ниң Министрлер Чөвүлелиниң Ном үндүрер чер, полиграфия болгаш ном садыының херектериниң талазы-биле эргелелиниң типографиязы. (Кызыл, Щетинкин болгаш Кравченко кудумчузу, бажың № 1). ТС—01786